



Δήμος Αχρινίου

**ΕΠΙΧΕΙΡΗΣΙΑΚΟ ΠΡΟΓΡΑΜΜΑ
2015 - 2019**

ΣΤΡΑΤΗΓΙΚΟΣ ΣΧΕΔΙΑΣΜΟΣ

ΜΑΪΟΣ 2015

1 ΠΕΡΙΕΧΟΜΕΝΑ

1	ΠΕΡΙΕΧΟΜΕΝΑ.....	2
2	ΕΙΣΑΓΩΓΗ	3
2.1	ΘΕΣΜΙΚΟ ΠΛΑΙΣΙΟ ΕΠΙΧΕΙΡΗΣΙΑΚΩΝ ΠΡΟΓΡΑΜΜΑΤΩΝ.....	3
3	ΣΚΟΠΟΣ ΚΑΙ ΧΑΡΑΚΤΗΡΙΣΤΙΚΑ ΤΟΥ ΕΠ. ΠΡΟΓΡΑΜΜΑΤΟΣ.....	5
3.1	ΣΚΟΠΟΣ ΤΟΥ ΕΠΙΧΕΙΡΗΣΙΑΚΟΥ ΠΡΟΓΡΑΜΜΑΤΟΣ.....	5
3.2	ΚΥΡΙΑ ΧΑΡΑΚΤΗΡΙΣΤΙΚΑ ΤΟΥ ΕΠΙΧΕΙΡΗΣΙΑΚΟΥ ΠΡΟΓΡΑΜΜΑΤΟΣ.....	7
4	ΜΕΘΟΔΟΛΟΓΙΑ ΥΛΟΠΟΙΗΣΗΣ.....	9
5	ΣΥΝΟΠΤΙΚΗ ΠΕΡΙΓΡΑΦΗ ΚΑΙ ΑΞΙΟΛΟΓΗΣΗ ΤΗΣ ΥΦΙΣΤΑΜΕΝΗΣ ΚΑΤΑΣΤΑΣΗΣ.....	15
	ΒΑΣΙΚΑ ΧΑΡΑΚΤΗΡΙΣΤΙΚΑ ΤΟΥ ΔΗΜΟΥ	15
6.	ΠΕΡΙΓΡΑΦΗ, ΑΠΟΤΥΠΩΣΗ ΤΗΣ ΠΕΡΙΟΧΗΣ ΤΟΥ ΔΗΜΟΥ ΚΑΙ ΑΞΙΟΛΟΓΗΣΗ ΤΗΣ ΥΦΙΣΤΑΜΕΝΗΣ ΚΑΤΑΣΤΑΣΗΣ	36
	ΠΕΡΙΒΑΛΛΟΝ ΚΑΙ ΠΟΙΟΤΗΤΑ ΖΩΗΣ	36
	ΚΟΙΝΩΝΙΚΗ ΠΟΛΙΤΙΚΗ, ΠΑΙΔΕΙΑ, ΠΟΛΙΤΙΣΜΟΣ ΚΑΙ ΑΘΛΗΤΙΣΜΟΣ	61
	ΤΟΠΙΚΗ ΟΙΚΟΝΟΜΙΑ ΚΑΙ ΑΠΑΣΧΟΛΗΣΗ	96
	ΕΣΩΤΕΡΙΚΟ ΠΕΡΙΒΑΛΛΟΝ ΤΟΥ ΔΗΜΟΥ	127
7:	ΚΑΘΟΡΙΣΜΟΣ ΤΟΥ ΟΡΑΜΑΤΟΣ ΚΑΙ ΤΗΣ ΣΤΡΑΤΗΓΙΚΗΣ ΤΟΥ ΔΗΜΟΥ- ΚΑΤΑΡΤΙΣΗ ΣΤΡΑΤΗΓΙΚΟΥ ΣΧΕΔΙΟΥ	183
	ΣΤΡΑΤΗΓΙΚΟΣ ΣΧΕΔΙΑΣΜΟΣ	183
	ΔΙΑΤΥΠΩΣΗ ΤΟΥ ΟΡΑΜΑΤΟΣ	210
	ΔΙΑΤΥΠΩΣΗ ΤΩΝ ΚΑΤΕΥΘΥΝΤΗΡΙΩΝ ΠΟΛΙΤΙΚΩΝ ΕΠΙΛΟΓΩΝ ΤΗΣ ΔΗΜΟΤΙΚΗΣ ΑΡΧΗΣ ΓΙΑ ΤΗΝ ΕΠΟΜΕΝΗ ΠΕΡΙΟΔΟ.....	214
	ΚΑΘΟΡΙΣΜΟΣ ΤΗΣ ΣΤΡΑΤΗΓΙΚΗΣ	216
	ΕΓΚΡΙΣΗ ΤΟΥ ΣΤΡΑΤΗΓΙΚΟΥ ΣΧΕΔΙΟΥ ΚΑΙ ΥΛΟΠΟΙΗΣΗ ΤΩΝ ΔΙΑΔΙΚΑΣΙΩΝ ΔΙΑΒΟΥΛΕΥΣΗΣ	237
	ΠΑΡΑΡΤΗΜΑ: ΠΗΓΕΣ ΑΝΤΛΗΣΗΣ ΣΤΟΙΧΕΙΩΝ ΓΙΑ ΤΗΝ ΕΚΠΟΝΗΣΗ ΤΟΥ ΕΠΙΧΕΙΡΗΣΙΑΚΟΥ ΠΡΟΓΡΑΜΜΑΤΟΣ	238
	ΒΙΒΛΙΟΓΡΑΦΙΑ	ΣΦΑΛΜΑ! ΔΕΝ ΕΧΕΙ ΟΡΙΣΤΕΙ ΣΕΛΙΔΟΔΕΙΚΤΗΣ.

2 ΕΙΣΑΓΩΓΗ

2.1 Θεσμικό πλαίσιο Επιχειρησιακών Προγραμμάτων

Με τα άρθρα 203-207 του Κώδικα Δήμων και Κοινοτήτων (Ν. 3463/2006), θεσπίστηκε για πρώτη φορά, η υποχρέωση κατάρτισης Επιχειρησιακών Προγραμμάτων από τους πρωτοβάθμιους Ο.Τ.Α. .

Με το άρθρο 266 Ν. 3852/2010 (Πρόγραμμα Καλλικράτης) επιβεβαιώνεται η υποχρέωση κατάρτισης Επιχειρησιακών Προγραμμάτων από τους Ο.Τ.Α. α βαθμού.

Το Υπουργείο Εσωτερικών με σχετικές υπουργικές αποφάσεις και εγκυκλίους που εξέδωσε έδωσε κατευθύνσεις στους ΟΤΑ α βαθμού για την κατάρτιση των Ε.Π., όπως με:

1. την Υπουργική Απόφαση 18183, ΦΕΚ 534, Β, 13/4/2007 στην οποία καθορίστηκε η δομή και το περιεχόμενο των επιχειρησιακών προγραμμάτων των Ο.Τ.Α.
2. την αρ. 45/58939/25-10-2006 Εγκύκλιο του Υφυπουργού Εσωτερικών για το σκοπό, τη διάρθρωση και τους στόχους των Ε.Π.
3. την αρ. 66/50837/14-9-2007 Εγκύκλιο του Υφυπουργού Εσωτερικών, σχετικά με τις διαδικασίες κατάρτισης των Επιχειρησιακών Προγραμμάτων ΟΤΑ α' βαθμού
4. το Προεδρικό Διάταγμα 185/2007 (ΦΕΚ 221/Α/12-9-2007) «Όργανα και διαδικασία κατάρτισης, παρακολούθησης και αξιολόγησης των επιχειρησιακών προγραμμάτων των Οργανισμών Τοπικής Αυτοδιοίκησης (Ο.Τ.Α.) α' βαθμού» με το οποίο καθορίστηκε η διαδικασία κατάρτισης των επιχειρησιακών προγραμμάτων.
5. την Υπουργική Απόφαση 5694/3-2-2011 σύμφωνα με την οποία τροποποιείται η ΥΑ 18183/13-4-2007
6. το Προεδρικό Διάταγμα 89/2011 (ΦΕΚ 213/Α/29-9-2011) με το οποίο τροποποιείται το ΠΔ185/2007 «Όργανα και διαδικασία κατάρτισης, παρακολούθησης και αξιολόγησης των επιχειρησιακών προγραμμάτων των Οργανισμών Τοπικής Αυτοδιοίκησης (Ο.Τ.Α.) α' βαθμού».

7. Η Υπουργική Απόφαση 41179/2014 (ΦΕΚ 2971/Β/4-11-20140 με θέμα *“Περιεχόμενο, δομή και τρόπος υποβολής των Πενταετών Επιχειρησιακών Προγραμμάτων των Οργανισμών Τοπικής Αυτοδιοίκησης (Ο.Τ.Α.) α’ βαθμού για τη δημοτική περίοδο 2014–2019”*.
8. Το με αριθμ. πρωτ. 8586/31-3-2015 έγγραφο του Υπουργείου Εσωτερικών και Διοικητικής Ανασυγκρότησης.

Οι προηγούμενες θεσμικές ρυθμίσεις αποσκοπούν στην εισαγωγή μόνιμων εσωτερικών διαδικασιών και συστημάτων προγραμματισμού στους ΟΤΑ. Στόχος είναι η διαδικασία του προγραμματισμού, της παρακολούθησης και της μέτρησης των αποτελεσμάτων των δράσεων των Ο.Τ.Α., να αποτελέσει μια σταθερή εσωτερική λειτουργία, στην οποία θα συμμετέχει σε όλες τις φάσεις, με συγκεκριμένο ρόλο, το ανθρώπινο δυναμικό τους.

3 ΣΚΟΠΟΣ ΚΑΙ ΧΑΡΑΚΤΗΡΙΣΤΙΚΑ ΤΟΥ ΕΠ. ΠΡΟΓΡΑΜΜΑΤΟΣ

3.1 Σκοπός του Επιχειρησιακού Προγράμματος

Ο γενικός σκοπός του Επιχειρησιακού προγράμματος είναι η προώθηση της τοπικής και εσωτερικής ανάπτυξης του Δήμου Αγρινίου, σε εναρμόνιση με τις κατευθύνσεις του αναπτυξιακού σχεδιασμού σε τοπικό και εθνικό επίπεδο και τις αρμοδιότητες που ορίζει η νομοθεσία.

A) Προώθηση της τοπικής ανάπτυξης

Το επιχειρησιακό πρόγραμμα κατά κύριο λόγο προσδιορίζει τη βελτίωση των υφιστάμενων και την ανάπτυξη νέων δραστηριοτήτων που θα πρέπει να εκτελέσει ο Δήμος στο πλαίσιο των θεσμοθετημένων αρμοδιοτήτων του, με απώτερους σκοπούς:

- α) την προστασία και αναβάθμιση του φυσικού και δομημένου περιβάλλοντος της περιοχής και τη διασφάλιση της ποιότητας ζωής, με παρεμβάσεις στους τομείς:
 - Της προστασίας και της αειφόρου διαχείρισης του φυσικού περιβάλλοντος
 - Της βελτίωσης και διαχείρισης του ανθρωπογενούς περιβάλλοντος
 - Των τεχνικών υποδομών και των δικτύων εξυπηρέτησης
- β) τη βελτίωση της κοινωνικής και οικονομικής ευημερίας των κατοίκων της περιοχής του, με παρεμβάσεις στους τομείς:
 - Της Κοινωνικής Πολιτικής και της Κοινωνικής Ενσωμάτωσης
 - Της Υγείας
 - Της Παιδείας / Δια βίου μάθησης/ Πολιτισμού / Αθλητισμού
 - Της Ισότητας των Φύλων και των Ευκαιριών
- γ) τη βελτίωση της τοπικής οικονομίας και απασχόλησης, με παρεμβάσεις στους τομείς:
 - Των οικονομικών και παραγωγικών δραστηριοτήτων
 - Της απασχόλησης

B) Εσωτερική ανάπτυξη του Δήμου Αγρινίου ως οργανισμού

Εκτός από τις δράσεις για την προώθηση της τοπικής ανάπτυξης το επιχειρησιακό πρόγραμμα περιλαμβάνει υποπρογράμματα για τη βελτίωση της διοικητικής ικανότητας του Δήμου ως δημόσιου οργανισμού (ως φορέα παροχής συλλογικών αγαθών και υπηρεσιών αλλά και ως κοινωνικού και

πολιτικού θεσμού), με σκοπούς τη βελτίωση της αποτελεσματικότητας και της αποδοτικότητας. Ειδικότερα οι σχετικές δράσεις αποσκοπούν:

- στη βελτίωση της αποτελεσματικότητας και της αποδοτικότητας των δραστηριοτήτων και στην καλύτερη εξυπηρέτηση του πολίτη
- στη βελτίωση της παραγωγικής ικανότητας του Δήμου, μέσω του μεσοπρόθεσμου προγραμματισμού διαχείρισης ανθρώπινου δυναμικού, της μηχανοργάνωσης, της προμήθειας εξοπλισμού και της εξασφάλισης γης και κτιριακών εγκαταστάσεων
- στη βελτίωση της οικονομικής κατάστασης του Δήμου, μέσω του μεσοπρόθεσμου οικονομικού προγραμματισμού, της παρακολούθησης του κόστους των παρεχόμενων υπηρεσιών και της ορθολογικότερης οικονομικής διαχείρισης.

Γ) Ανάπτυξη των συνεργασιών του Δήμου Αγρινίου και της επιρροής άλλων φορέων

Η Δημοτική Αρχή θεωρεί ότι ο ρόλος ενός ΟΤΑ δεν πρέπει να περιορίζεται στις οριοθετημένες από το θεσμικό πλαίσιο αρμοδιότητές του και ότι οι ΟΤΑ είναι υποχρεωμένοι να μεριμνούν για τη συνολική ευημερία της περιοχής τους. Η διοίκηση ενός ΟΤΑ γίνεται αντιληπτή όχι μόνο ως διοίκηση της παροχής ορισμένων πάγιων δημοτικών υπηρεσιών, αλλά ως μέριμνα για το σύνολο των τοπικών υποθέσεων.

Με βάση την αντίληψη αυτή, ο Δήμος Αγρινίου προσανατολίζει το Επιχειρησιακό του πρόγραμμα στη συμβολή που μπορούν να έχουν στην ανάπτυξη της περιοχής του:

- Οι τοπικοί κοινωνικοί και οικονομικοί φορείς (ιδιωτικές επιχειρήσεις, σύλλογοι και μη κυβερνητικές οργανώσεις)
- Οι γειτονικοί ΟΤΑ
- Οι λοιποί φορείς του πολιτικο-διοικητικού συστήματος της χώρας (Κεντρικοί φορείς, Αποκεντρωμένη Διοίκηση, Περιφέρεια)

Επομένως, το επιχειρησιακό πρόγραμμα εκτός από τις υπηρεσίες, τα έργα και τις ρυθμίσεις για τα οποία είναι αρμόδιος ο Δήμος, εντοπίζει δραστηριότητες που ανήκουν στην αρμοδιότητα άλλων δημόσιων φορέων και προσδιορίζει τις αναγκαίες ενέργειες συνεργασίας και επιρροής των φορέων αυτών από τον Δήμο.

Το πρόγραμμα εκτός των άλλων στοχεύει επίσης, στην αναβάθμιση του επιπέδου συνεργασίας του Δήμου Αγρινίου με φορείς του ιδιωτικού, δημόσιου και κοινωνικού τομέα, για τη συντονισμένη προώθηση της τοπικής ανάπτυξης και την από κοινού παροχή υπηρεσιών, ή υλοποίηση δράσεων.

3.2. Κύρια χαρακτηριστικά του Επιχειρησιακού Παροράματος

Το επιχειρησιακό πρόγραμμα του Δήμου Αγρινίου αποτελεί εργαλείο για την άσκηση του αναπτυξιακού του ρόλου, με τα εξής χαρακτηριστικά:

α. Είναι ολοκληρωμένο πρόγραμμα τοπικής ανάπτυξης και βελτίωσης της διοικητικής ικανότητας του Δήμου Αγρινίου: Αποτελεί πρόγραμμα αναπτυξιακών υποδομών και τοπικών επενδύσεων, αλλά και πρόγραμμα για τη βελτίωση της υφιστάμενης λειτουργίας των δημοτικών υπηρεσιών και των Νομικών προσώπων που εποπτεύονται από το Δήμο. Είναι πρόγραμμα, πολυτομεακού χαρακτήρα, με εύρος θεματικών αντικειμένων, αντίστοιχου του φάσματος των θεμάτων που απασχολούν την καθημερινή λειτουργία του Δήμου Αγρινίου. Καλύπτει όλο το πεδίο των αρμοδιοτήτων του Δήμου και εν δυνάμει το σύνολο των τοπικών υποθέσεων.

β. Αποτελεί το μεσοπρόθεσμο πρόγραμμα δράσης του Δήμου Αγρινίου και των Νομικών προσώπων του: Στις προτεραιότητες του προγράμματος αντανακλάται η βούληση και το όραμα του Δημοτικού Συμβουλίου καθώς και οι προτεραιότητες του αναπτυξιακού σχεδιασμού σε περιφερειακό και εθνικό επίπεδο. Το όραμα της δημοτικής αρχής αποτυπώνεται στη στρατηγική και αναλύεται σε πενταετές πρόγραμμα δράσης του Δήμου Αγρινίου και των Νομικών προσώπων του και τέλος σε ετήσιο πρόγραμμα δράσης της κάθε υπηρεσίας του δήμου και των Νομικών προσώπων του.

β. Είναι οργανικό στοιχείο της καθημερινής λειτουργίας και διοίκησης του Δήμου και μέρος του προγραμματικού του κύκλου: Η σύνταξη του επιχειρησιακού προγράμματος είναι η αρχική φάση της διαδικασίας προγραμματισμού, παρακολούθησης και αξιολόγησης της δράσης του Δήμου. Η διαδικασία αυτή αποτελεί το διαρκές αντικείμενο ενασχόλησης των αιρετών οργάνων, των προϊσταμένων και της αρμόδιας υπηρεσίας προγραμματισμού του.

δ. Υλοποιείται μέσω του ετήσιου προγράμματος δράσης του Δήμου Αγρινίου και των Νομικών προσώπων του: Σκοπός της σύνταξης του ετήσιου προγράμματος δράσης είναι η εξειδίκευση του συνολικού πενταετούς επιχειρησιακού προγράμματος σε ετήσιο πρόγραμμα των υπηρεσιών. Ο ετήσιος προγραμματισμός στοχεύει στον επιμερισμό των δράσεων του πενταετούς προγράμματος στις υπηρεσίες, οι οποίες υλοποιούν τμήματα του επιχειρησιακού προγράμματος.

ε. Εκπονείται με τη συμμετοχή όλων των εμπλεκόμενων: Κατά τη διαδικασία σύνταξης του συμμετέχουν με σαφώς καθορισμένο τρόπο Αιρετά όργανα και Υπηρεσιακά στελέχη.

Το επιχειρησιακό πρόγραμμα αποτελεί προϊόν συλλογικής εργασίας όλων των δομών του Δήμου και οδηγεί στην ανάληψη δεσμεύσεων μεταξύ των διαδοχικών ιεραρχικών επιπέδων, σε ότι αφορά την υλοποίηση του τμήματος εκείνου στο οποίο αυτά εμπλέκονται.

Η λήψη των αποφάσεων προγραμματισμού δεν στηρίζεται μόνο στην ανάλυση της υφιστάμενης κατάστασης, αλλά και στις ανάγκες και προσδοκίες των κατοίκων και του ανθρώπινου δυναμικού του Δήμου.

στ. Αξιοποιεί δείκτες επίδοσης : Το επιχειρησιακό πρόγραμμα διατυπώνει μετρήσιμους γενικούς και ειδικούς στόχους, η επίτευξη των οποίων παρακολουθείται μέσω της αξιοποίησης συστήματος δεικτών επίδοσης. Για την παρακολούθηση της εξέλιξης της τιμής των δεικτών αξιοποιούνται τα στοιχεία (εσόδων / δαπανών, πόρων, εκροών, αποτελεσμάτων στους αποδέκτες) που τηρούνται στις βάσεις δεδομένων των υπηρεσιών του Δήμου.

4 ΜΕΘΟΔΟΛΟΓΙΑ ΥΛΟΠΟΙΗΣΗΣ

Η μεθοδολογία κατάρτισης του Ε.Π., περιλαμβάνει τα ακόλουθα βήματα:

1. Συγκρότηση ομάδας έργου, διατύπωση αρχικών κατευθύνσεων της δημοτικής αρχής, ενημέρωση του προσωπικού των υπηρεσιών και των Νομικών Προσώπων του Δήμου και διατύπωση των αρχικών κατευθύνσεων της Δημοτικής Αρχής
2. Συνοπτική περιγραφή και αξιολόγηση της υφιστάμενης κατάστασης
3. Καθορισμός του οράματος και της Στρατηγικής του Δήμου
4. Συνεργασία με όμορους Δήμους και την Περιφέρεια
5. Έγκριση Στρατηγικού Σχεδίου και Διαδικασίες διαβούλευσης
6. Κατάρτιση Επιχειρησιακού Σχεδίου
7. Πενταετής Προγραμματισμός των Δράσεων και Οικονομικός Προγραμματισμός του Επιχειρησιακού Προγράμματος.
8. Προσδιορισμός Δεικτών Παρακολούθησης και Αξιολόγησης
9. Έγκριση Επιχειρησιακού Προγράμματος.

Αλληλουχία των βημάτων για το σχεδιασμό, την εκπόνηση και την ολοκλήρωση του Επιχειρησιακού Προγράμματος του Δήμου

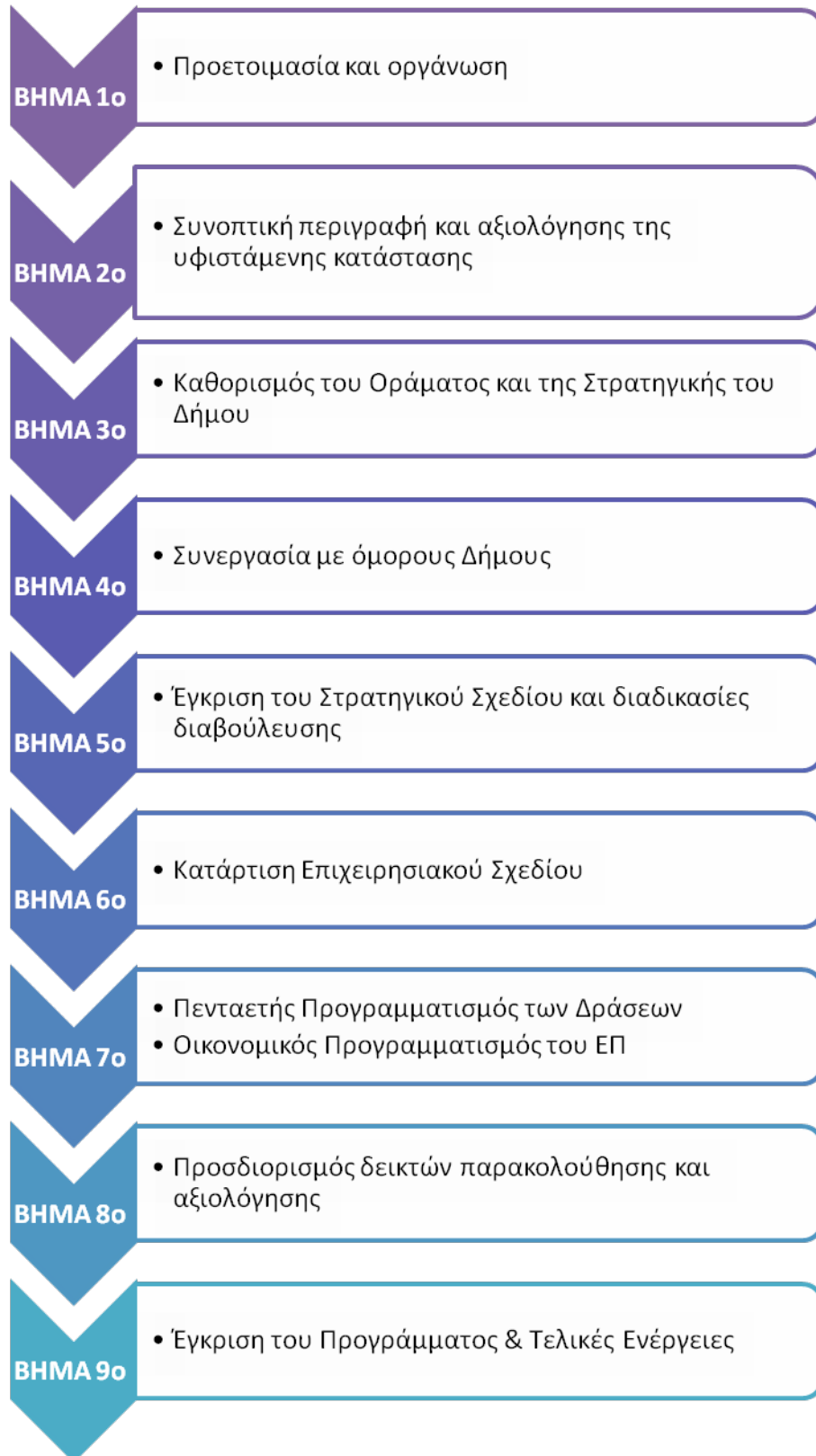

Οι υπηρεσίες και τα νομικά πρόσωπα του Δήμου Αγρινίου συμμετέχουν ενεργά στη διαδικασία με την υποβολή προτάσεων και παρατηρήσεων τους για τη διαμόρφωση του τελικού κειμένου.

Αναφορικά με το Στρατηγικό Σχέδιο, η διαδικασία διαμόρφωσής του, σχηματικά αποτυπώνεται ως εξής:

A. Εκκίνηση διαδικασίας εκπόνησης Επιχειρησιακού Προγράμματος

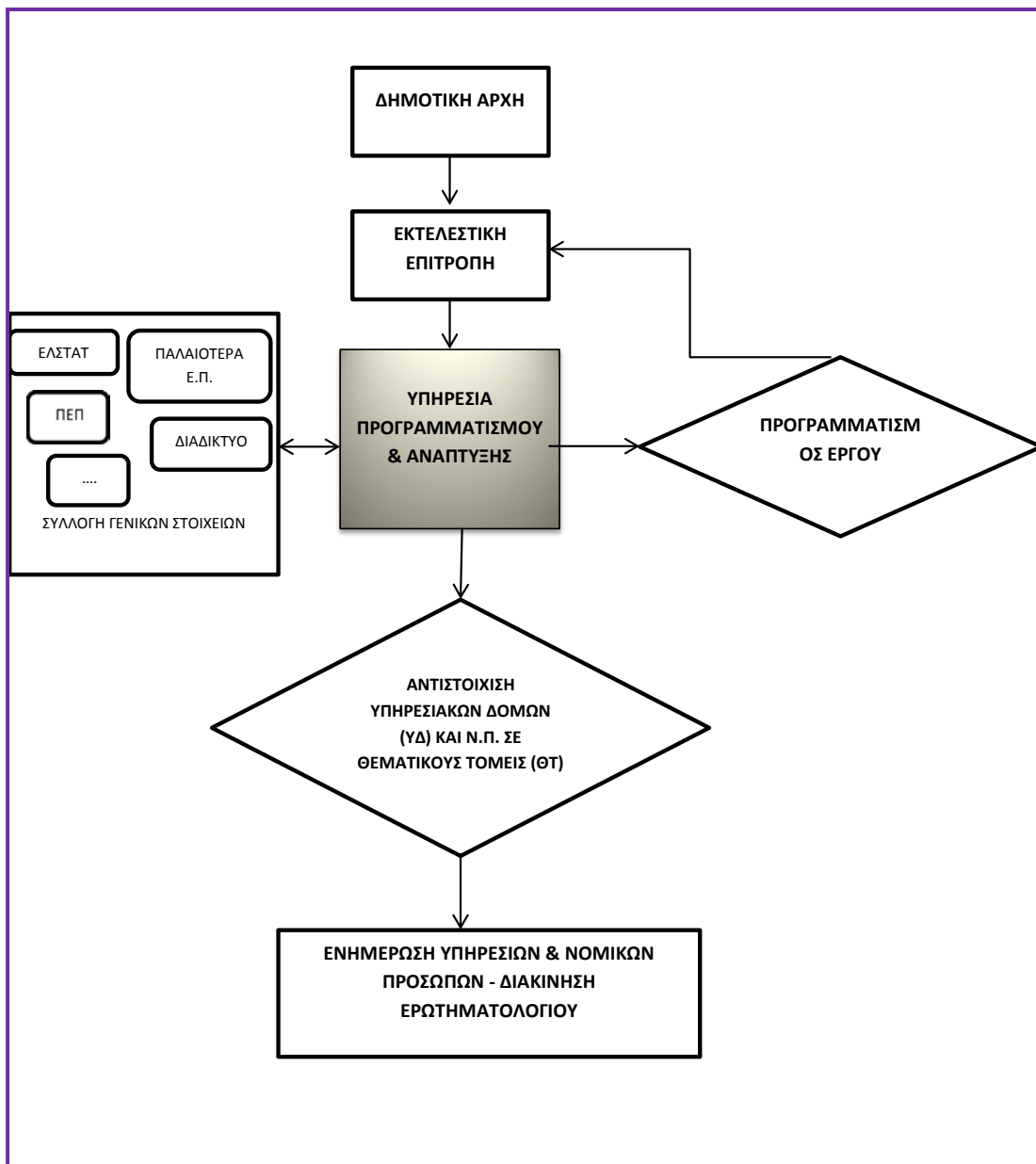

Β. Στρατηγικός Σχεδιασμός

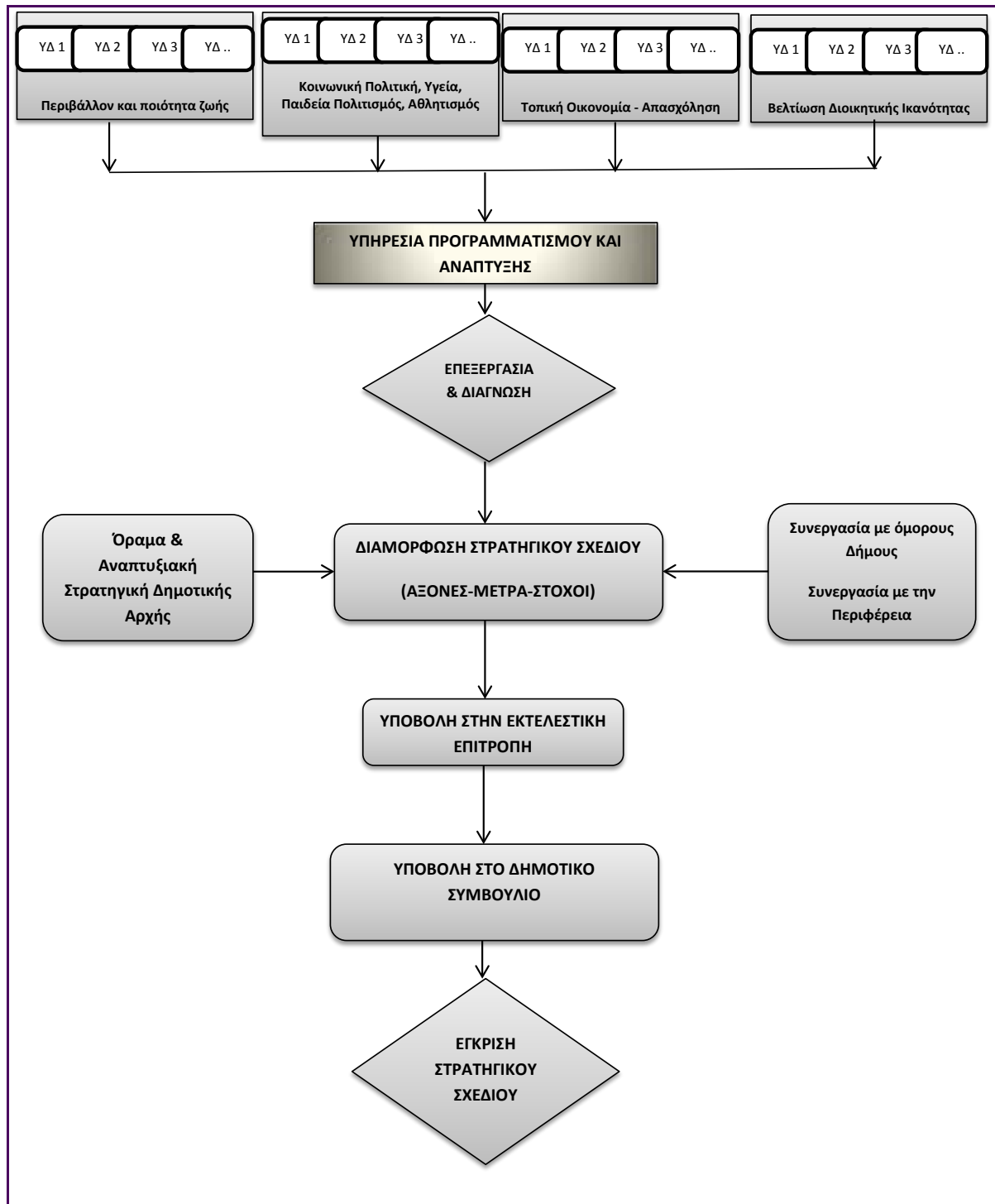

Μετά την έγκριση του Στρατηγικού Σχεδίου, από Δημοτικό Συμβούλιο, ακολουθεί η διαδικασία Διαβούλευσης:

Διαβούλευση Στρατηγικού Σχεδίου

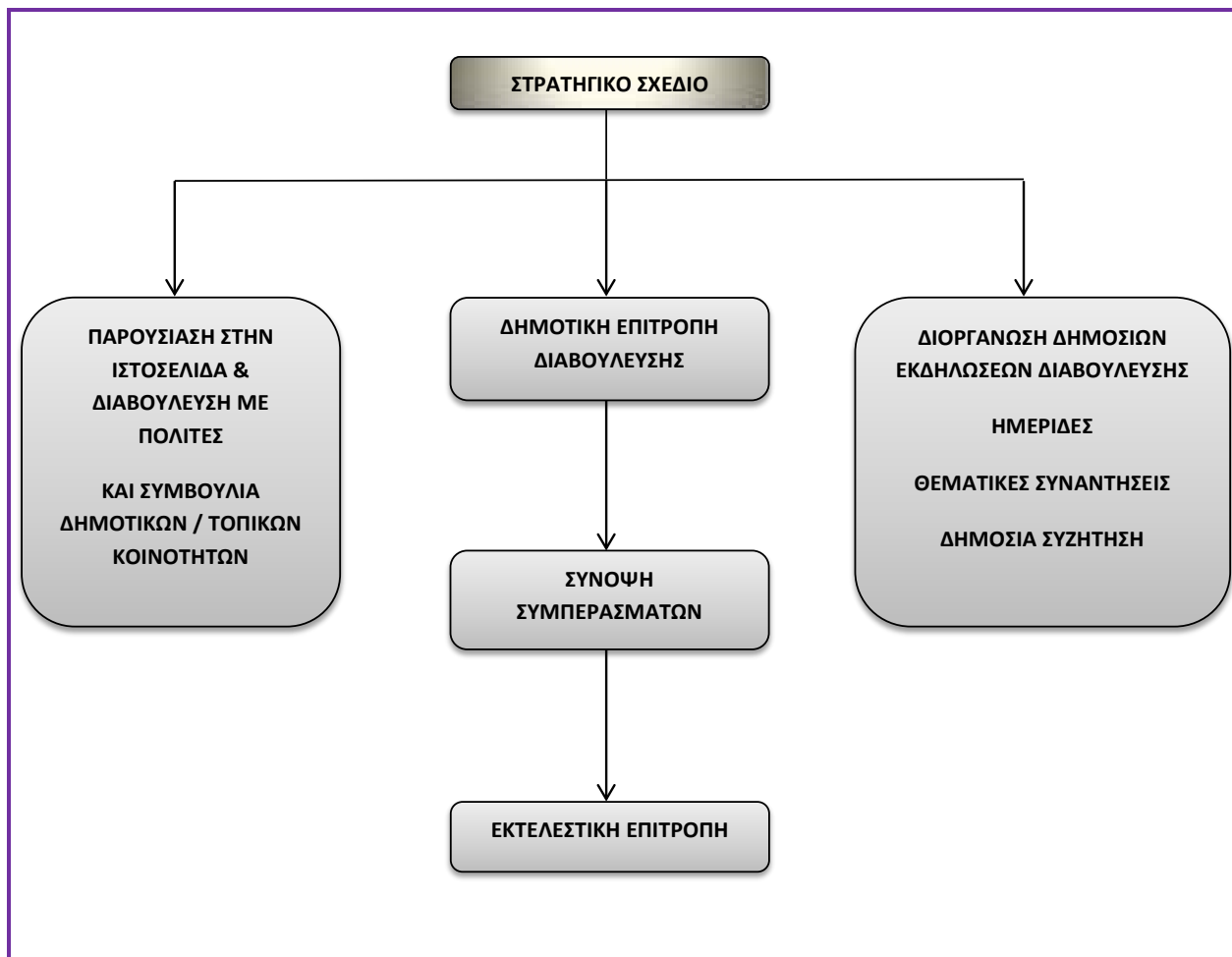

Τα σχόλια και παρατηρήσεις που θα προκύψουν από τη δημόσια διαβούλευση ενσωματώνονται στο τελικό κείμενο του Στρατηγικού Σχεδίου, διαμορφώνεται ο Επιχειρησιακός και Οικονομικός Προγραμματισμός, και το ολοκληρωμένο Επιχειρησιακό Πρόγραμμα του Δήμου Αγγρινίου εγκρίνεται από τα Διοικητικά Συμβούλια των Νομικών Προσώπων και το Δημοτικό Συμβούλιο.

**Επιχειρησιακός Σχεδιασμός
και έγκριση Επιχειρησιακού Προγράμματος**

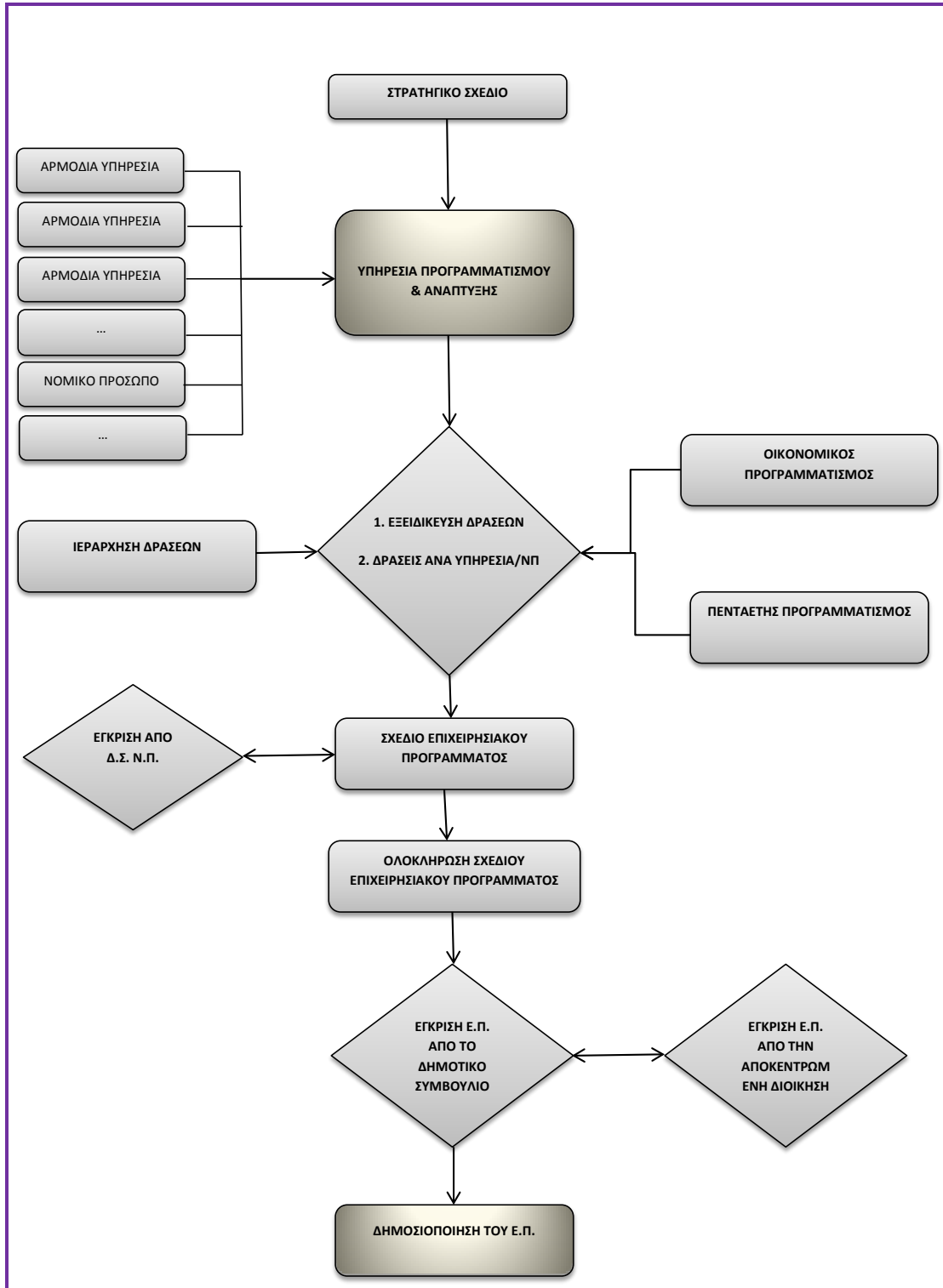

5. ΣΥΝΟΠΤΙΚΗ ΠΕΡΙΓΡΑΦΗ ΚΑΙ ΑΞΙΟΛΟΓΗΣΗ ΤΗΣ ΥΦΙΣΤΑΜΕΝΗΣ ΚΑΤΑΣΤΑΣΗΣ

ΒΑΣΙΚΑ ΧΑΡΑΚΤΗΡΙΣΤΙΚΑ ΤΟΥ ΔΗΜΟΥ	
ΔΗΜΟΣ	ΑΓΡΙΝΙΟΥ
ΠΕΡΙΦΕΡΕΙΑΚΗ ΕΝΟΤΗΤΑ	ΑΙΤΩΛΟΑΚΑΡΝΑΝΙΑΣ
ΠΕΡΙΦΕΡΕΙΑ	ΔΥΤΙΚΗΣ ΕΛΛΑΔΑΣ
ΕΔΡΑ	ΑΓΡΙΝΙΟ

ΘΕΣΗ & ΡΟΛΟΣ ΤΟΥ ΔΗΜΟΥ ΣΤΗΝ ΠΕΡΙΦΕΡΕΙΑΚΗ ΕΝΟΤΗΤΑ ΑΙΤΩΛ/ΝΙΑΣ & ΣΤΗΝ ΠΕΡΙΦΕΡΕΙΑ ΔΥΤΙΚΗΣ ΕΛΛΑΔΑΣ

Ο Δήμος Αγρινίου ανήκει στην Περιφερειακή Ενότητα Αιτωλοακαρνανίας της Περιφέρειας Δυτικής Ελλάδας.

Καταλαμβάνει το κεντρικό τμήμα της Περιφερειακής Ενότητας Αιτωλοακαρνανίας και συνορεύει με τους Δήμους Θέρμου, Ναυπακτίας, Ι.Π. Μεσολογγίου, Ξηρομέρου, Αμφιλοχίας της Περιφερειακής Ενότητας Αιτωλοακαρνανίας και την Περιφερειακή Ενότητα Ευρυτανίας της Περιφέρειας Στερεάς Ελλάδας.

ΕΚΤΑΣΗ ΔΗΜΟΥ ΑΓΡΙΝΙΟΥ		
A/A	ΔΗΜΟΤΙΚΗ ΕΝΟΤΗΤΑ	ΕΚΤΑΣΗ (στρέμματα)
1	ΑΓΡΙΝΙΟΥ	162.728
2	ΑΓΓΕΛΟΚΑΣΤΡΟΥ	55.726
3	ΑΡΑΚΥΝΘΟΥ	97.717
4	ΘΕΣΤΙΕΩΝ	75.058
5	ΜΑΚΡΥΝΕΙΑΣ	149.687
6	ΝΕΑΠΟΛΗΣ	60.476
7	ΠΑΝΑΙΤΩΛΙΚΟΥ	105.976
8	ΠΑΡΑΒΟΛΑΣ	135.373
9	ΠΑΡΑΚΑΜΠΥΛΙΩΝ	231.282
10	ΣΤΡΑΤΟΥ	153.307
		1.227.330

Το 30,42% των εκτάσεων του Δήμου χαρακτηρίζονται πεδινές, το 40,67% ημιορεινές και το 28,90% ορεινές.

Με πληθυσμό 92.608 κατοίκους (απογραφή 2011) είναι ο μεγαλύτερος σε πληθυσμό Δήμος της Περιφερειακής Ενότητας Αιτωλοακαρνανίας και ο δεύτερος σε πληθυσμό Δήμος της Περιφέρειας Δυτικής Ελλάδας.

Στο Δήμο Αγρινίου ζει το 43,87% των κατοίκων του Νομού και το 13,57% των κατοίκων της Περιφέρειας Δυτικής Ελλάδας.

Σύμφωνα με το Πλαίσιο Χωροταξικού Σχεδιασμού και Αειφόρου Ανάπτυξης Περιφέρειας Δυτικής Ελλάδας, η πόλη του Αγρινίου χαρακτηρίζεται ως κέντρο διαπεριφερειακής και διανομαρχιακής ανάπτυξης ενισχυμένου 2^{ου} επιπέδου.

ΔΗΜΟΓΡΑΦΙΚΑ ΧΑΡΑΚΤΗΡΙΣΤΙΚΑ ΤΟΥ ΔΗΜΟΥ						
Έκταση (στρ.):	1.227.330					
Πραγματικός Πληθυσμός:	1991	97.797	2001	96.321	2011	92.608

Η πληθυσμιακή μεταβολή στο Δήμο Αγρινίου τη δεκαετία 2001 – 2011 σημείωσε μείωση 3,85%, σε επίπεδο Περιφερειακής Ενότητας Αιτωλοακαρνανίας μείωση 5,95, σε επίπεδο Περιφέρειας μείωση 7,82 και σε επίπεδο χώρας μείωση 0,21.

Ανά Δημοτική Ενότητα, σημειώνονται αξιόλογες μεταβολές, οι οποίες αποτυπώνονται στον παρακάτω πίνακα:

Πίνακας. Πληθυσμιακές μεταβολές ανά Δημοτική Ενότητα κατά την περίοδο 2001 – 2011

(Πραγματικός Πληθυσμός):

ΧΩΡΙΚΗ ΕΝΟΤΗΤΑ	2001	2011	Μεταβολή %
ΣΥΝΟΛΟ ΧΩΡΑΣ	10.964.020	10.940.777	-0,21
ΠΕΡΙΦΕΡΕΙΑ ΔΥΤΙΚΗΣ ΕΛΛΑΔΑΣ	740.506	682.604	-7,82
Π.Ε. ΑΙΤΩΛΟΑΚΑΡΝΑΝΙΑΣ	224.429	211.080	-5,95
ΔΗΜΟΣ ΑΓΡΙΝΙΟΥ	96.321	92.608	-3,85
Δ.Ε. ΑΓΓΕΛΟΚΑΣΤΡΟΥ	2.761	2.000	-27,56
Δ.Ε. ΑΓΡΙΝΙΟΥ	54.253	58.097	+7,09
Δ.Ε. ΑΡΑΚΥΝΘΟΥ	6.397	4.974	-22,24
Δ.Ε. ΘΕΣΤΙΕΩΝ	7.087	6.483	-8,52
Δ.Ε. ΜΑΚΡΥΝΕΙΑΣ	5.241	3.744	-28,56

ΧΩΡΙΚΗ ΕΝΟΤΗΤΑ	2001	2011	Μεταβολή %
Δ.Ε. ΝΕΑΠΟΛΗΣ	5.052	4.853	-3,94
Δ.Ε. ΠΑΝΑΙΤΩΛΙΚΟΥ	1.853	1.366	-26,28
Δ.Ε. ΠΑΡΑΒΟΛΑΣ	4.482	3.778	-15,71
Δ.Ε. ΠΑΡΑΚΑΜΠΥΛΙΩΝ	2.757	1.979	-28,22
Δ.Ε. ΣΤΡΑΤΟΥ	6.438	5.334	-17,15

Πηγή: Ε.Σ.Υ.Ε.

- Τάσεις **μείωσης** εμφανίζουν οι Δημοτικές Ενότητες Μακρυνείας (-28,56%), Παρακαμπυλίων (-28,22%), Αγγελοκάστρου (-27,56%), Παναιτωλικού (-26,28%), Αρακύνθου (-22,24%), Στράτου (-17,15%), Παραβόλας (-15,71%), Θεσπιέων (-8,52%) και Νεάπολης (-3,94%).
- Τάσεις **αύξησης** πληθυσμού εμφανίζει μόνο η Δημοτική Ενότητα Αγρινίου (7,09%).

Ποσοστιαία συμμετοχή των Δημοτικών Ενοτήτων επί του συνόλου της πληθυσμού του Δήμου με φθίνουσα κατάταξη

ΔΗΜΟΤΙΚΗ ΕΝΟΤΗΤΑ	Ποσοστό %
ΑΓΡΙΝΙΟΥ	62,73
ΘΕΣΠΙΕΩΝ	7,00
ΣΤΡΑΤΟΥ	5,76
ΑΡΑΚΥΝΘΟΥ	5,37
ΝΕΑΠΟΛΗΣ	5,24
ΠΑΡΑΒΟΛΑΣ	4,08
ΜΑΚΡΥΝΕΙΑΣ	4,04
ΑΓΓΕΛΟΚΑΣΤΡΟΥ	2,16
ΠΑΡΑΚΑΜΠΥΛΙΩΝ	2,14
ΠΑΝΑΙΤΩΛΙΚΟΥ	1,48

Αλλοδαποί:

Σύμφωνα με τα στοιχεία της απογραφής (2011) οι αλλοδαποί που απογράφησαν στο Δήμο Αγρινίου ανέρχονται σε 2.530 άτομα, παρουσιάζοντας σχετική αύξηση σε σχέση με την απογραφή του 2001

Περιγραφή	Αλλοδαποί 2001	Μόνιμος πληθυσμός 2011	Αλλοδαποί 2011
ΔΗΜΟΣ ΑΓΡΙΝΙΟΥ	2.301	94181	2530
ΔΗΜΟΤΙΚΗ ΕΝΟΤΗΤΑ ΑΓΡΙΝΙΟΥ	1.052	59329	1262
ΔΗΜΟΤΙΚΗ ΕΝΟΤΗΤΑ ΑΓΓΕΛΟΚΑΣΤΡΟΥ	137	2027	111
ΔΗΜΟΤΙΚΗ ΕΝΟΤΗΤΑ ΑΡΑΚΥΝΘΟΥ	190	4977	186
ΔΗΜΟΤΙΚΗ ΕΝΟΤΗΤΑ ΘΕΣΤΙΕΩΝ	192	6566	184
ΔΗΜΟΤΙΚΗ ΕΝΟΤΗΤΑ ΜΑΚΡΥΝΕΙΑΣ	135	3681	128
ΔΗΜΟΤΙΚΗ ΕΝΟΤΗΤΑ ΝΕΑΠΟΛΗΣ	109	5070	217
ΔΗΜΟΤΙΚΗ ΕΝΟΤΗΤΑ ΠΑΝΑΙΤΩΛΙΚΟΥ	23	1386	50
ΔΗΜΟΤΙΚΗ ΕΝΟΤΗΤΑ ΠΑΡΑΒΟΛΑΣ	129	3773	91
ΔΗΜΟΤΙΚΗ ΕΝΟΤΗΤΑ ΠΑΡΑΚΑΜΠΥΛΙΩΝ	46	1943	27
ΔΗΜΟΤΙΚΗ ΕΝΟΤΗΤΑ ΣΤΡΑΤΟΥ	288	5429	274

Απογραφή πληθυσμού. Αλλοδαποί 2001 και 2011

Αναλυτικά, ο πληθυσμός ανά Δημοτική – Τοπική Κοινότητα – Οικισμό, έχει ως εξής:

ΔΗΜΟΤΙΚΗ ΕΝΟΤΗΤΑ ΑΓΓΕΛΟΚΑΣΤΡΟΥ	ΠΛΗΘΥΣΜΟΣ	
	2001	2011
	2.761	2.000
Τ.Κ. Αγγελόκαστρο	1.764	1.297
Αγγελόκαστρο	1.631	1.193
Σταθμός Αγγελόκαστρο	133	104
Τ.Κ. Κλεισορρευμάτων	473	362
Κλεισορρεύματα	359	283
Άγιος Γεώργιο	3	15
Μπρέσιακο	79	64
Τ.Κ. Λυσιμαχείας	524	341
Λυσιμαχεία	524	341

ΔΗΜΟΤΙΚΗ ΕΝΟΤΗΤΑ ΑΓΡΙΝΙΟΥ	ΠΛΗΘΥΣΜΟΣ (πραγματικός)	
	2001	2011
		54.253
Δ.Κ. Αγρινίου	44.030	47.565
Αγρίνιο	42.390	45.947
Άγιος Ιωάννης Ρηγανάς	144	210
Ακροπόταμος	46	109
Βελούχι	44	66
Γιαννούζι	441	443
Διαμανταίικα	270	232
Ελευθερία	126	146
Λεύκα	181	149
Λιαγκαίικα	61	44
Μπούζι	109	114
Πυργί	127	53
Στρογγυλαίικα	43	25
Σχίνος	48	27
Δ.Κ. Αγίου Κωνσταντίνου	5.616	6.426
Άγιος Κωνσταντίνος	5.616	6.426
Τ.Κ. Αγίου Νικολάου Τριχωνίδος	186	154
Άγιος Νικόλαος	186	154
Τ.Κ. Δοκιμίου	1.760	1.632
Δοκίμιο	1.760	1.632
Τ.Κ. Καλυβίων	1.577	1.355
Καλύβια	1.101	950
Άγιος Γεώργιος	289	266
Πλάτανος	187	139
Τ.Κ. Καμαρούλας	718	776
Καμαρούλα	559	587
Κοκκινοπούλια	159	189
Τ.Κ. Σκουτεσιάδας	366	189
Ραϊνα	278	131
Σκουτεσιάδα	88	58

ΔΗΜΟΤΙΚΗ ΕΝΟΤΗΤΑ ΑΡΑΚΥΝΘΟΥ	ΠΡΑΓΜΑΤΙΚΟΣ ΠΛΗΘΥΣΜΟΣ	
	2001	2011
		6.397
Τ.Κ. Παππαδατών	1.445	1.124
Παππαδάτες	1.410	1.099
Λωλείικα	35	25
Τ.Κ. Άνω Κερασόβου	414	308
Άνω Κεράσοβο	373	305
Δάφνη	18	0
Κλήμα	23	3
Τ.Κ. Γραμματικών	1.054	798

ΔΗΜΟΤΙΚΗ ΕΝΟΤΗΤΑ ΑΡΑΚΥΝΘΟΥ	ΠΡΑΓΜΑΤΙΚΟΣ ΠΛΗΘΥΣΜΟΣ	
	2001	2011
	6.397	4.974
Γραμματικού	1.054	798

ΔΗΜΟΤΙΚΗ ΕΝΟΤΗΤΑ ΘΕΣΤΙΕΩΝ	ΠΡΑΓΜΑΤΙΚΟΣ ΠΛΗΘΥΣΜΟΣ	
	2001	2011
	7.087	6.483
Δ.Κ. Καινούργιου	3.091	2.833
Καινούργιο	2.991	2.767
Άνω Βλοχός	87	66
Κακαβάς	13	0
Καρραίικα	0	0
Τ.Κ. Νέας Αβόρανης	904	737
Νέα Αβόρανη	904	737
Δ.Κ. Παναιτωλίου	3.022	2.891
Παναιτώλιο	3.022	2.891
ΤΚ Προσηλίων	70	22
Λάσπαι	35	11
Προσήλια	35	11

ΔΗΜΟΤΙΚΗ ΕΝΟΤΗΤΑ ΜΑΚΡΥΝΕΙΑΣ	ΠΡΑΓΜΑΤΙΚΟΣ ΠΛΗΘΥΣΜΟΣ	
	2001	2011
	5.241	3.744
Τ.Κ. Γαβαλούς	1.484	1.376
Γαβαλού	1.386	1.303
Κουρτελαίικα	98	73
Τ.Κ. Αγίου Ανδρέου	852	585
Άγιος Ανδρέας	824	569
Άνω Μετάπα	28	16
Τ.Κ. Ακρών (Λιθοβουνίου)	210	107
Άκρες (τ. Λιθοβούνιο)	117	59
Βαρκά	66	28
Σαράντη	27	20
Τ.Κ. Δαφνιά	334	246
Δαφνιάς	316	245
Παλαιοζεύγαρο	18	1
Τ.Κ. Κάτω Μακρινούς	690	577
Κάτω Μακρινού	690	577
Τ.Κ. Καψοράχης (Παλαιοχωρίου)	410	300
Καψοράχη	402	296
Παλαιοχώρι	8	4

ΔΗΜΟΤΙΚΗ ΕΝΟΤΗΤΑ ΜΑΚΡΥΝΕΙΑΣ	ΠΡΑΓΜΑΤΙΚΟΣ ΠΛΗΘΥΣΜΟΣ	
	2001	2011
		5.241
Τ.Κ. Μακρινούς	446	336
Μακρινού	214	149
Αγία Τριάδα	63	43
Άγιοι Απόστολοι	59	48
Κυψέλη	41	38
Μεταξάς	69	58
Τ.Κ. Μεσαρίστης	443	362
Μεσάριστα	357	263
Καζαναίικα	33	47
Παραδείσιο	21	37
Τσιλιγιανναίικα	32	15
Τ.Κ. Ποταμούλας Μεσολογγίου	33	18
Ποταμούλα	33	18
Τ.Κ. Τριχωνίου	339	162
Τριχώνιο	339	162

ΔΗΜΟΤΙΚΗ ΕΝΟΤΗΤΑ ΝΕΑΠΟΛΗΣ	ΠΡΑΓΜΑΤΙΚΟΣ ΠΛΗΘΥΣΜΟΣ	
	2001	2011
		5.052
Τ.Κ. Ελαιοφύτου	1.631	1.607
Ελαιόφυτο	218	172
Τριανταίικα	1.413	1.435
Τ.Κ. Μεγάλης Χώρας	1.256	1.339
Μεγάλη Χώρα	1.256	1.339
Τ.Κ. Νεάπολης	1.356	1.357
Νεάπολη (τ. Ρουσσαίικα)	1.356	1.357
Τ.Κ. Σπολάιτης	809	550
Σπολάιτα	721	535
Αλώνια	88	15

ΔΗΜΟΤΙΚΗ ΕΝΟΤΗΤΑ ΠΑΝΑΙΤΩΛΙΚΟΥ	ΠΡΑΓΜΑΤΙΚΟΣ ΠΛΗΘΥΣΜΟΣ	
	2001	2011
		1.853
Τ.Κ. Σκουτεράς	709	797
Σκουτερά	304	424
Βαρκούλια	37	0
Ελληνικό	94	244
Ζευγαράκι	38	0
Κακαβάς	42	0

ΔΗΜΟΤΙΚΗ ΕΝΟΤΗΤΑ ΠΑΝΑΙΤΩΛΙΚΟΥ	ΠΡΑΓΜΑΤΙΚΟΣ ΠΛΗΘΥΣΜΟΣ	
	2001	2011
	1.853	1.366
Λίμνη	79	0
Σταματογιανναίικα	115	129
Τ.Κ. Αγίας Βαρβάρας	143	146
Αγία Βαρβάρα	143	146
Τ.Κ. Αγίας Παρασκευής	249	203
Αγία Παρασκευή	242	203
Γεροβασίλης	7	0
Τ.Κ. Καστανούλας	122	104
Καστανούλα	122	104
Τ.Κ. Κερασέας	259	171
Κερασέα	126	81
Μαλεβρός	80	67
Παλαιοκαρυά	10	23
Παλαιοκερασιά	43	0
Τ.Κ. Σιτομένων	371	238
Σιτόμενα	323	209
Ξηράκια	48	29

ΔΗΜΟΤΙΚΗ ΕΝΟΤΗΤΑ ΠΑΡΑΒΟΛΑΣ	ΠΡΑΓΜΑΤΙΚΟΣ ΠΛΗΘΥΣΜΟΣ	
	2001	2011
	4.482	3.778
Δ.Κ. Παραβόλας	2.003	1.602
Παραβόλα	1.269	1.095
Αγία Βαρβάρα	71	46
Κάτω Τραγάνα	289	245
Πλατανιάς	203	157
Τραγάνα	171	59
Τ.Κ. Αφράτου	26	26
Αφράτο	26	26
Τ.Κ. Καλλιθέας	366	370
Καλλιθέα	313	345
Λούστρα	53	25
Τ.Κ. Κυρά Βγένας	148	117
Κυρά Βγένα	148	117
Τ.Κ. Λαμπιρίου	168	117
Λαμπίρι	117	96
Κάτω Λαμπίριο	51	21
Τ.Κ. Νερομάννας	469	478
Νερομάννα	122	120
Βαρειά	137	123

ΔΗΜΟΤΙΚΗ ΕΝΟΤΗΤΑ ΠΑΡΑΒΟΛΑΣ	ΠΡΑΓΜΑΤΙΚΟΣ ΠΛΗΘΥΣΜΟΣ	
	2001	2011
		4.482
Δογρή	80	137
Κρύο Νερό	130	98
Τ.Κ. Παλαιοκαρυάς	300	234
Παλαιοκαρυά	206	144
Άγιος Γεώργιος	94	90
Τ.Κ. Παντανάσσης	605	547
Παντάνασσα	605	547
Τ.Κ. Περιστερίου	191	185
Περιστέρι	158	158
Άγιος Ιωάννης	33	27
Τ.Κ. Σπαρτιά	206	102
Σπαρτιάς	61	37
Μακρά Λογκά	67	26
Στεκούλα	45	21
Στριγανιά	33	18

ΔΗΜΟΤΙΚΗ ΕΝΟΤΗΤΑ ΠΑΡΑΚΑΜΠΥΛΙΩΝ	ΠΡΑΓΜΑΤΙΚΟΣ ΠΛΗΘΥΣΜΟΣ	
	2001	2011
		2.757
Τ.Κ. Αγίου Βλασίου	433	190
Άνω Άγιος Βλάσιος	159	52
Αγία Παρασκευή	83	38
Καραμαναίικα	70	46
Κάτω Άγιος Βλάσιος	57	24
Κάτω Κάμπος	4	0
Λάπατο	26	7
Μπόκρη	12	0
Σκαλιτίνα	19	23
Σοβολακίτικα	3	0
Τ.Κ. Αγαλιανού	86	82
Αγαλιανός	67	56
Λακώματα	10	13
Χάραμα	9	13
Τ.Κ. Αρμελίων	338	244
Αρπέλια	154	120
Αυλακιές	58	38
Βαϊνάριο	58	32
Δροσινιάτικα	8	14
Κράψη	22	8

ΔΗΜΟΤΙΚΗ ΕΝΟΤΗΤΑ ΠΑΡΑΚΑΜΠΥΛΙΩΝ	ΠΡΑΓΜΑΤΙΚΟΣ ΠΛΗΘΥΣΜΟΣ	
	2001	2011
	2.757	1979
Πλάτανος	19	17
Σταυρός	19	15
Τ.Κ. Κυπαρίσσου	202	320
Κυπάρισσος	163	261
Κελλάκια	39	59
Τ.Κ. Πεντακόρφου	331	255
Πεντάκορφο	270	230
Αγία Δευτέρα	27	13
Αγία Παρασκευή	15	5
Ανδρωναίικα	19	7
Τ.Κ. Ποταμούλας Τριχωνίδος	497	308
Ποταμούλα	295	205
Κελανίτης	86	67
Τσουναίικα	116	36
Τ.Κ. Σαργιάδας	361	290
Σαργιάδα	175	156
Αγία Βαρβάρα	58	47
Κοκκινόλογγος	49	35
Λεντίνη	0	5
Μαυρομύτη	7	4
Ποτιστικό	19	0
Φραγκόσκαλα	53	43
Τ.Κ. Σιδήρων	68	35
Χαραυγή	53	35
Άγιος Βασίλειος	2	0
Ακριδαίικα	13	0
Τ.Κ. Χούνης	305	193
Χούνη	120	77
Κάμπος	30	17
Λάκκες	3	0
Λουτρά	55	31
Μπασδουναίικα	18	18
Παλαιοχούνη	6	0
Παλαιοχώρια	36	22
Ρίο	14	7
Σκιαδαίικα	23	21
Τ.Κ. Ψηλοβράχου	136	62
Ψηλόβραχος	69	38
Αγία Τριάδα Γούναρη	67	24

ΔΗΜΟΤΙΚΗ ΕΝΟΤΗΤΑ ΣΤΡΑΤΟΥ	ΠΡΑΓΜΑΤΙΚΟΣ ΠΛΗΘΥΣΜΟΣ	
	2001	2011
	6.438	5.334
Τ.Κ. Στράτου	1.107	953
Στράτος	1.107	953
Τ.Κ. Γουριωτίσης	676	389
Γουριώτισσα	676	389
Τ.Κ. Καστρακίου	470	418
Καστράκι	470	418
Τ.Κ. Κυψέλης	424	367
Κυψέλη (τ. Σφήνα)	424	367
Δ.Κ. Λεπενούς	2.278	2.101
Λεπενού	2.227	2.059
Λαγκάδι	51	42
Τ.Κ. Ματσουκίου	405	222
Ματσούκι	405	222
Τ.Κ. Οχθίων	570	507
Όχθια	570	507
Τ.Κ. Ρίγανης	508	377
Ρίγανη	508	377

Ηλικιακή κατανομή πραγματικού πληθυσμού (2011):
Ομάδες ηλικιών (5ετείς)

Περιγραφή	Μόνιμος πληθυσμός	0-4	5-9	10-14	15-19	20-24	25-29	30-34	35-39	40-44	45-49	50-54	55-59	60-64	65-69	70-74	75-79	80-84	85+
ΔΗΜΟΣ ΑΓΡΙΝΙΟΥ	94181	4906	5354	5671	5619	5091	5667	6198	6611	7073	6463	6408	5647	5286	4082	4691	4006	3241	2167
Δ.Ε. ΑΓΡΙΝΙΟΥ	59329	3450	3646	3846	3675	3359	3742	4045	4373	4797	4295	4165	3566	3092	2236	2486	2082	1525	949
Δ.Ε. ΑΓΓΕΛΟΚΑΣΤΡΟΥ	2027	69	68	116	93	91	98	136	121	109	127	137	161	140	134	145	107	101	74
Δ.Ε. ΑΡΑΚΥΝΘΟΥ	4977	200	230	261	272	241	250	268	309	314	328	340	265	318	284	370	288	259	180
Δ.Ε. ΘΕΣΤΙΕΩΝ	6566	292	343	352	405	354	374	453	400	446	427	432	388	395	311	363	345	290	196
Δ.Ε. ΜΑΚΡΥΝΕΙΑΣ	3681	109	164	165	215	143	154	184	194	217	212	240	251	253	222	258	242	253	205
Δ.Ε. ΝΕΑΠΟΛΗΣ	5070	267	319	321	296	266	318	342	386	366	293	336	279	264	219	268	216	176	138
Δ.Ε. ΠΑΝΑΙΤΩΛΙΚΟΥ	1386	55	62	73	83	64	91	86	96	89	101	93	76	89	63	58	67	85	55
Δ.Ε. ΠΑΡΑΒΟΛΑΣ	3773	142	154	181	194	201	212	210	249	256	218	244	214	225	206	251	239	227	150
Δ.Ε. ΠΑΡΑΚΑΜΠΥΛΙΩΝ	1943	63	81	69	77	78	106	115	97	108	114	121	118	143	123	176	124	135	95
Δ.Ε. ΣΤΡΑΤΟΥ	5429	259	287	287	309	294	322	359	386	371	348	300	329	367	284	316	296	190	125

Δημογραφικά χαρακτηριστικά Δήμου και Δημοτικών Ενοτήτων

Τα δημογραφικά χαρακτηριστικά του πληθυσμού του Δήμου προσδιορίζονται με βάση τους παρακάτω δείκτες:

α) Δείκτης γήρανσης (Δ. Γ.):

$$\Delta. \Gamma = \frac{\text{Μόνιμος Πληθυσμός 65 ετών και άνω}}{\text{Μόνιμος πληθυσμός 0-14 ετών}} \times 100$$

β) Δείκτης νεανικότητας (Δ. Ν.):

$$\Delta. \text{Ν.} = \frac{\text{Μόνιμος Πληθυσμός 0-14 ετών}}{\text{Συνολικός μόνιμος πληθυσμός}} \times 100$$

γ) Δείκτης εξάρτησης (Δ. Ε):

$$\Delta. \text{Ε.} = \frac{\text{Μόνιμος Πληθυσμός [0-14 + 65 και άνω]}}{\text{Μόνιμος Πληθυσμός 15-64 ετών}} \times 100$$

Χωρική Ενότητα	Μόνιμος πληθυσμός ετών 65+	Δείκτης Γήρανσης	Μόνιμος πληθυσμός ετών 0-14	Δείκτης Νεανικότητας	Μόνιμος πληθυσμός ετών 15-64	Δείκτης εξάρτησης
ΣΥΝΟΛΟ ΔΗΜΟΥ ΑΓΡΙΝΙΟΥ	18187	114,16	15931	16,92	60063	56,80
ΔΗΜΟΤΙΚΗ ΕΝΟΤΗΤΑ ΑΓΡΙΝΙΟΥ	9278	84,79	10942	18,44	39109	51,70
ΔΗΜΟΤΙΚΗ ΕΝΟΤΗΤΑ ΑΓΓΕΛΟΚΑΣΤΡΟΥ	561	221,74	253	12,48	1213	67,11
ΔΗΜΟΤΙΚΗ ΕΝΟΤΗΤΑ ΑΡΑΚΥΝΘΟΥ	1381	199,86	691	13,88	2905	71,33
ΔΗΜΟΤΙΚΗ ΕΝΟΤΗΤΑ ΘΕΣΣΤΙΕΩΝ	1505	152,48	987	15,03	4074	61,17
ΔΗΜΟΤΙΚΗ ΕΝΟΤΗΤΑ ΜΑΚΡΥΝΕΙΑΣ	1180	269,41	438	11,90	2063	78,43
ΔΗΜΟΤΙΚΗ ΕΝΟΤΗΤΑ ΝΕΑΠΟΛΗΣ	1017	112,13	907	17,89	3146	61,16
ΔΗΜΟΤΙΚΗ ΕΝΟΤΗΤΑ ΠΑΝΑΙΩΛΙΚΟΥ	328	172,63	190	13,71	868	59,68
ΔΗΜΟΤΙΚΗ ΕΝΟΤΗΤΑ ΠΑΡΑΒΟΛΑΣ	1073	224,95	477	12,64	2223	69,73
ΔΗΜΟΤΙΚΗ ΕΝΟΤΗΤΑ ΠΑΡΑΚΑΜΠΥΛΙΩΝ	653	306,57	213	10,96	1077	80,41
ΔΗΜΟΤΙΚΗ ΕΝΟΤΗΤΑ ΣΤΡΑΤΟΥ	1211	145,38	833	15,34	3385	60,38

Ο πληθυσμός του Δήμου Αγρινίου κατά την τελευταία 20-ετία (1991-2011), μειώθηκε κατά 4,15%, όταν την ίδια περίοδο ο πληθυσμός της χώρας αυξήθηκε κατά 5,8%. Η ποσοστιαία αυτή μείωση του Δήμου Αγρινίου, είναι διπλάσια της μείωσης της Περιφέρειας Δυτικής Ελλάδας (-2,14%).

Η μείωση του πληθυσμού, ιδιαίτερα στις **ορεινές** Δ.Ε. έχει επιφέρει αντίστοιχες επιπτώσεις και στην Τοπική Οικονομία. Η δημογραφική εικόνα των παραπάνω περιοχών έχει φθίνουσα πορεία την τελευταία 20-ετία και μάλιστα προ της κρίσης. Αποτελούν το 54,41% της συνολικής έκτασης του Δήμου και κατοικεί μόνο το 1,23% του πληθυσμού.

Με τα σημερινά δεδομένα (ανεργία κλπ), η εξέλιξη των δημογραφικών δεδομένων των Ορεινών Περιοχών, δεν αναμένεται να παρουσιάσει αναστροφή των παραπάνω διαπιστώσεων.

Όμως, η πληθυσμιακή αιμορραγία δεν περιορίζεται μόνο στις Ορεινές Δημοτικές Ενότητες (π.χ. Παρακαμπυλίων – Παναιτωλικού) αλλά επεκτείνεται πλέον και στις Πεδινές Δημοτικές Ενότητες (π.χ. Μακρυνείας – Παραβόλας - Αγγελοκάστρου) όπου οι δείκτες γήρανσης φτάνουν στο 269,41%, 224,94% και 221,74% αντίστοιχα.

Εκπαιδευτικό επίπεδο

Μόλις το 0,08% του πληθυσμού του Δήμου είναι κάτοχοι διδακτορικού διπλώματος, το 0,40% κάτοχοι μεταπτυχιακού, το 7,49% είναι πτυχιούχοι ΑΕΙ και το 3,31% κάτοχοι πτυχιούχοι Τεχνολογικής εκπαίδευσης. Το 2,52% του πληθυσμού είναι πτυχιούχοι μεταδευτεροβάθμιας εκπαίδευσης, το 16,26% είναι απόφοιτοι Μέσης εκπαίδευσης, το 11,05% είναι απόφοιτοι Γυμνασίου, το 29,56% είναι απόφοιτοι Δημοτικού Σχολείου και παρατηρείται μεγάλο ποσοστό αναλφάβητων με 5,06% του πληθυσμού να έχει εγκαταλείψει το Δημοτικό Σχολείο και να γνωρίζει ανάγνωση και γραφή και το 4,46% να μη γνωρίζει ανάγνωση και γραφή.

Πίνακας: Μορφωτικό επίπεδο πληθυσμού συνολικά και ανά Δ.Ε.

Χωρική ενότητα	Μόνιμος πληθυσμός	Κάτοχοι διδακτορικού τίτλου	Κάτοχοι Μεταπτυχιακού	Πτυχιούχοι Παν/μίου - Πολυτεχνείου και Ισοτίμων σχολών	Πτυχιούχοι ΑΤΕΙ, ΑΣΠΑΙΤΕ και Ισοτίμων σχολών	Πτυχιούχοι ανώτερων επαγγελματικών σχολών	Πτυχιούχοι μεταδευτεροβάθμιας εκπαίδευσης (ΙΕΚ, Κολέγια κλπ.)	Απόφοιτοι Λυκείου (Γενικού, Εκκλησιαστικού κλπ.)	Πτυχιούχοι Επαγγελματικού Λυκείου	Πτυχιούχοι Επαγγελματικών Σχολών	Απόφοιτοι τριταξίου Γυμνασίου	Απόφοιτοι Δημοτικού	Εγκατελειψαν το Δημοτικό, αλλά γνωρίζουν γραφή και ανάγνωση	Ολοκλήρωσαν την προσχολική αγωγή	Δε γνωρίζουν γραφή και ανάγνωση	Μη κατατασόμενοι (άτομα γεννηθέντα μετά την 1/1/2005)
ΔΗΜΟΣ ΑΓΡΙΝΙΟΥ	94181	76	376	7051	3122	332	2371	15311	2586	2459	10411	27838	4764	6963	4201	6320
Δ.Ε. ΑΓΡΙΝΙΟΥ	59329	72	357	6158	2487	252	1909	11335	1534	1463	6391	14452	2286	4696	1503	4434
Δ.Ε. ΑΓΓΕΛΟΚΑΣΤΡΟΥ	2027	0	1	50	40	4	25	191	31	69	207	869	189	120	150	81
Δ.Ε. ΑΡΑΚΥΝΘΟΥ	4977	0	3	98	77	9	52	528	198	132	548	2045	385	302	343	257
Δ.Ε. ΘΕΣΤΙΕΩΝ	6566	0	7	239	169	22	120	864	229	226	778	2287	403	444	389	389
Δ.Ε. ΜΑΚΡΥΝΕΙΑΣ	3681	0	2	95	34	9	53	423	66	116	489	1470	303	210	263	148
Δ.Ε. ΝΕΑΠΟΛΗΣ	5070	2	5	121	118	11	76	523	194	178	575	1718	276	431	490	352
Δ.Ε. ΠΑΝΑΙΤΩΛΙΚΟΥ	1386	0	0	28	24	0	16	114	76	43	195	549	116	81	67	77
Δ.Ε. ΠΑΡΑΒΟΛΑΣ	3773	2	0	153	89	6	49	562	89	101	445	1328	278	206	290	175
Δ.Ε. ΠΑΡΑΚΑΜΠΥΛΙΩΝ	1943	0	0	33	27	10	11	247	56	45	187	793	187	98	166	83
Δ.Ε. ΣΤΡΑΤΟΥ	5429	0	1	76	57	9	60	524	113	86	596	2327	341	375	540	324

Συνθήκες κατοικίας

Σύμφωνα με τα στοιχεία της Ε.Σ.Υ.Ε. (απογραφή 2011) το σύνολο των κατοικιών στο Δήμο Αγρινίου ανέρχονται 47.368.

Οι περισσότερες κατοικίες βρίσκονται στη Δημοτική Ενότητα Αγρινίου με ποσοστό 58,96% στο σύνολο των κατοικιών του Δήμου και ακολουθεί η Δημοτική Ενότητα Θεστίων με ποσοστό 6,81%.

Ο μικρότερος αριθμός κατοικιών βρίσκονται στη Δημοτική Ενότητα Παναιτωλικού, με ποσοστό 1,47%.

Κατοικίες:

Διάκριση κατοικιών σε κανονικές και μη κανονικές

Απογραφή πληθυσμού 2011. Κατοικίες											
Περιγραφή	Σύνολο Κατοικιών	Κανονικές κατοικίες									Μη κανονικές κατοικίες
		Σύνολο	Κατοικούμενες	Κενές							
				Σύνολο	Κενές για ενοικίαση	Κενές για πώληση	Κενές δευτερεύουσες	Κενές εξοχικές	Κενές για κατεδάφιση	Κενές για άλλο λόγο	
ΔΗΜΟΣ ΑΓΡΙΝΙΟΥ	47368	47273	32561	14712	2114	447	6373	2954	677	2147	95
ΔΗΜΟΤΙΚΗ ΕΝΟΤΗΤΑ ΑΓΡΙΝΙΟΥ	28766	28721	20698	8023	1990	398	3399	440	503	1293	45
ΔΗΜΟΤΙΚΗ ΕΝΟΤΗΤΑ ΑΓΓΕΛΟΚΑΣΤΡΟΥ	1156	1153	754	399	5	0	119	195	11	69	3
ΔΗΜΟΤΙΚΗ ΕΝΟΤΗΤΑ ΑΡΑΚΥΝΘΟΥ	2677	2674	1801	873	15	4	476	275	18	85	3
ΔΗΜΟΤΙΚΗ ΕΝΟΤΗΤΑ ΘΕΣΤΙΕΩΝ	3091	3078	2208	870	40	7	433	196	27	167	13
ΔΗΜΟΤΙΚΗ ΕΝΟΤΗΤΑ ΜΑΚΡΥΝΕΙΑΣ	2293	2288	1385	903	12	14	250	560	18	49	5
ΔΗΜΟΤΙΚΗ ΕΝΟΤΗΤΑ ΝΕΑΠΟΛΗΣ	2259	2252	1580	672	18	7	332	137	24	154	7
ΔΗΜΟΤΙΚΗ ΕΝΟΤΗΤΑ ΠΑΝΑΙΤΩΛΙΚΟΥ	703	700	418	282	2	1	190	33	3	53	3
ΔΗΜΟΤΙΚΗ ΕΝΟΤΗΤΑ ΠΑΡΑΒΟΛΑΣ	2223	2220	1261	959	13	9	358	511	15	53	3
ΔΗΜΟΤΙΚΗ ΕΝΟΤΗΤΑ ΠΑΡΑΚΑΜΠΥΛΙΩΝ	1727	1725	667	1058	2	2	444	419	51	140	2
ΔΗΜΟΤΙΚΗ ΕΝΟΤΗΤΑ ΣΤΡΑΤΟΥ	2473	2462	1789	673	17	5	372	188	7	84	11

Η κατανομή του αριθμού των μελών ανά νοικοκυριό στις Δημοτικές Ενότητες έχει ως εξής:

Απογραφή πληθυσμού 2011. Νοικοκυριά-Μέλη							
Περιγραφή	Νοικοκυριά	1 μέλος	2 μέλη	3 μέλη	4 μέλη	5 μέλη	6 μέλη και άνω
ΔΗΜΟΣ ΑΓΡΙΝΙΟΥ	32656	6826	8999	6320	6297	2573	1641
ΔΗΜΟΤΙΚΗ ΕΝΟΤΗΤΑ ΑΓΡΙΝΙΟΥ	20743	4276	5544	4271	4355	1567	730
ΔΗΜΟΤΙΚΗ ΕΝΟΤΗΤΑ ΑΓΓΕΛΟΚΑΣΤΡΟΥ	757	183	235	137	112	59	31
ΔΗΜΟΤΙΚΗ ΕΝΟΤΗΤΑ ΑΡΑΚΥΝΘΟΥ	1804	427	561	290	273	135	118
ΔΗΜΟΤΙΚΗ ΕΝΟΤΗΤΑ ΘΕΣΤΙΕΩΝ	2221	432	594	434	428	194	139
ΔΗΜΟΤΙΚΗ ΕΝΟΤΗΤΑ ΜΑΚΡΥΝΕΙΑΣ	1390	408	441	184	143	108	106
ΔΗΜΟΤΙΚΗ ΕΝΟΤΗΤΑ ΝΕΑΠΟΛΗΣ	1587	260	419	322	296	167	123
ΔΗΜΟΤΙΚΗ ΕΝΟΤΗΤΑ ΠΑΝΑΙΤΩΛΙΚΟΥ	421	89	108	66	51	35	72
ΔΗΜΟΤΙΚΗ ΕΝΟΤΗΤΑ ΠΑΡΑΒΟΛΑΣ	1264	274	346	219	209	97	119
ΔΗΜΟΤΙΚΗ ΕΝΟΤΗΤΑ ΠΑΡΑΚΑΜΠΥΛΙΩΝ	669	145	230	101	83	47	63
ΔΗΜΟΤΙΚΗ ΕΝΟΤΗΤΑ ΣΤΡΑΤΟΥ	1800	332	521	296	347	164	140

Απογραφή πληθυσμού 2011. Νοικοκυριά-Δωμάτια							
Περιγραφή	Νοικοκυριά	1	2	3	4	5	6 δωμάτια και άνω
ΔΗΜΟΣ ΑΓΡΙΝΙΟΥ	32656	572	2853	6430	11589	8676	2536
ΔΗΜΟΤΙΚΗ ΕΝΟΤΗΤΑ ΑΓΡΙΝΙΟΥ	20743	325	1686	3759	7480	5848	1645
ΔΗΜΟΤΙΚΗ ΕΝΟΤΗΤΑ ΑΓΓΕΛΟΚΑΣΤΡΟΥ	757	27	95	181	225	171	58
ΔΗΜΟΤΙΚΗ ΕΝΟΤΗΤΑ ΑΡΑΚΥΝΘΟΥ	1804	28	158	352	628	455	183
ΔΗΜΟΤΙΚΗ ΕΝΟΤΗΤΑ ΘΕΣΤΙΕΩΝ	2221	45	221	488	813	501	153
ΔΗΜΟΤΙΚΗ ΕΝΟΤΗΤΑ ΜΑΚΡΥΝΕΙΑΣ	1390	20	132	307	482	330	119
ΔΗΜΟΤΙΚΗ ΕΝΟΤΗΤΑ ΝΕΑΠΟΛΗΣ	1587	29	134	313	530	452	129
ΔΗΜΟΤΙΚΗ ΕΝΟΤΗΤΑ ΠΑΝΑΙΤΩΛΙΚΟΥ	421	4	41	148	141	74	13
ΔΗΜΟΤΙΚΗ ΕΝΟΤΗΤΑ ΠΑΡΑΒΟΛΑΣ	1264	19	115	300	437	296	97
ΔΗΜΟΤΙΚΗ ΕΝΟΤΗΤΑ ΠΑΡΑΚΑΜΠΥΛΙΩΝ	669	29	98	196	227	100	19
ΔΗΜΟΤΙΚΗ ΕΝΟΤΗΤΑ ΣΤΡΑΤΟΥ	1800	46	173	386	626	449	120

6. ΠΕΡΙΓΡΑΦΗ, ΑΠΟΤΥΠΩΣΗ ΤΗΣ ΠΕΡΙΟΧΗΣ ΤΟΥ ΔΗΜΟΥ ΚΑΙ ΑΞΙΟΛΟΓΗΣΗ ΤΗΣ ΥΦΙΣΤΑΜΕΝΗΣ ΚΑΤΑΣΤΑΣΗΣ

Οι αρμοδιότητες των Οργανισμών Τοπικής Αυτοδιοίκησης, όπως αυτές ορίζονται το άρθρο 75 του Κώδικα Δήμων και Κοινοτήτων και το άρθρο 74 του ν. 3852/2010 «Πρόγραμμα Καλλικράτης», ομαδοποιούνται στους ακόλουθους 3 θεματικούς τομείς.

- Περιβάλλον και Ποιότητα Ζωής
- Κοινωνική Πολιτική, Υγεία, Παιδεία, Πολιτισμός & Αθλητισμός
- Τοπική Οικονομία & Απασχόληση.

Κάθε θεματικός τομέας, περιλαμβάνει θέματα που αντιστοιχούν στις αρμοδιότητες του Δήμου, στα οποία εντοπίζονται προβλήματα και περιορισμοί, δυνατότητες και ευκαιρίες, και αναδεικνύονται τα κρίσιμα ζητήματα τοπικής ανάπτυξης.

Θεματικός τομέας 1: ΠΕΡΙΒΑΛΛΟΝ & ΠΟΙΟΤΗΤΑ ΖΩΗΣ

1. ΦΥΣΙΚΟΙ ΠΟΡΟΙ - ΠΡΟΒΛΗΜΑΤΑ ΡΥΠΑΝΣΗΣ					
Φυσικοί Πόροι	Μονάδες Μέτρησης				
Δάση	Όνομασία Τοπική Ενότητα	Έκταση (στρ.) εντός Δήμου		Πηγή Αντλησης Στοιχείων	Ημερομηνία Καταγραφής
	1. Αγγελοκάστρου	13.200		Στατιστική Υπηρεσία	2000
	2. Αγρινίου	43.200			
	3. Αρακύνθου	56.700			
	4. Θεστιέων	13.400			
	5. Μακρυνείας	67.800			
	6. Νεάπολης	16.700			
	7. Παναιτωλικού	80.100			
	8. Παραβόλας	64.800			
	9. Παρακαμπυλίων	161.100			
	10. Στράτου	58.000			
	ΣΥΝΟΛΟ	575.000			
Βιότοποι	Όνομασία	Έκταση (στρ.)		Πηγή Αντλησης Στοιχείων	Ημερομηνία Καταγραφής
		Συνολική	Εντός Δήμου		
	A. ΕΘΝΙΚΑ ΠΑΡΚΑ				
1. Εθνικό Πάρκο Θαλασσών Αιτωλικού	334.706	135.000	http://www.ekby.gr http://geodata.gov.gr/maps/	2015	

	Μεσολογγίου, ΠΠ2- Περιφερειακή Περιοχή (απόφαση 22306, ΦΕΚ 477/Δ/31-3-2006)				
	Β. ΒΙΟΤΟΠΟΙ CORINE				
	1. Λίμνη Οζερός (Κωδικός Α000200024)	28.534,60	500	http://geodata.gov.gr/maps/ http://filotis.itia.ntua.gr	2015
	2. Κορυφές Παναιτωλικού (Κωδικός Α000600057)	63.156	63.156		
	3. Όρος Αράκυνθος (Κωδικός Α00010050)	94.061	40.000		
	4. Λίμνες Τριχωνίδα και Λυσιμαχεία (Κωδικός Α00010216)	122.047,60	100.000		
	Γ. ΚΑΤΑΦΥΓΙΑ ΑΓΡΙΑΣ ΖΩΗΣ				
	1. Πλατι –Φούρκου (Κωδικός 401.01) Περιοχή Παρακαμπυλίων - Παναιτωλικού	11.000	11.000	http://geodata.gov.gr/maps/ www.kinigi-psarema.gr	2015
	2. Ψωριάτικο (Κωδικός 401.03) Περιοχή Παρακαμπυλίων	4.300	4.300		
	3. Πεταλάς (κωδικός 401.04) Περιοχή Αμφιλοχίας - Αγρινίου	133.000	45.000		
	4. Τούρκος – Καβαλες (Κωδικός 401.10) Περιοχή Αγρινίου	5.000	5.000		
	5. Όρος Αράκυνθος (Κωδικός 401.15) Περιοχή Ματαράγκας – Γαβαλούς _ Γραμματικούς	14.500	14.500		
	6. Δρυμώννας – Σπαρτιάς (Κωδικός 401.17) Περιοχή Παραβόλας - Θέρμου	25.000	15.500		
	7. Πουρι – Ασπρολίθι (Κωδικός 401.06) Περιοχή Μεσολογγίου - Αγρινίου	15.500	3.000		
Πεδιάδες	Όνομασία	Έκταση (στρ.)εντός Δήμου		Πηγή Άντλησης Στοιχείων	Ημερομηνία Καταγραφής
	1. Επαρχίας Τριχωνίδας	213.900		Στατιστική Υπηρεσία	1996
	2. Επαρχία Μεσολογγίου	81.900			
	3. Επαρχία Βάλτου	39.700			
	4. Επαρχία Βονίτσης & Ξηρομέρου	13.600			
	ΣΥΝΟΛΟ	349.100			
Λίμνες (περιλαμβάνονται και λίμνες από φράγματα)	Όνομασία	Έκταση (στρ.)		Πηγή Άντλησης Στοιχείων	Ημερομηνία Καταγραφής
		Συνολική	Εντός Δήμου		
	1. Τριχωνίδα	95.800	70.000		

	2. Λυσιμαχεία	13.100	13.100	http://.geodata.gov.gr	2011
	3. Οζερός	9.500	400		
	4. Καστρακίου (τεχνητή λίμνη)	28.000	9.500		
	5. Κρεμαστών (τεχνητή λίμνη)	80.000	7.500		
	6. Στράτου (τεχνητή λίμνη)	7.800	7.800		
Βοσκότοποι	Όνομασία Δημοτική Ενότητα	Έκταση (στρ.)εντός Δήμου		Πηγή Άντλησης Στοιχείων	Ημερομηνία Καταγραφής
	1. Αγγελοκάστρου	681		ΟΠΕΚΕΠΕ	2013
	2. Αγρινίου	43.141			
	3. Αρακύνθου	18.407			
	4. Θεστιέων	5.500			
	5. Μακρυνείας	38.585			
	6. Νεάπολης	15.535			
	7. Παναιτωλικού	78.741			
	8. Παραβόλας	64.611			
	9. Παρακαμπυλίων	63.563			
	10. Στράτου	124.814			
ΣΥΝΟΛΟ	453.581				
Ορεινοί Όγκοι	Όνομασία	Ποσοστό Κάλυψης %		Πηγή Άντλησης Στοιχείων	Ημερομηνία Καταγραφής
		Ορεινοί	Ημιορεινοί		
	1. Παναιτωλικό όρος (Επαρχία Τριχωνίδας)	18,45%	26,9%		
	2. Αράκυνθος (Επαρχία Μεσολογγίου)	7,67%	10,3%		
	3. Πεταλάς (Επαρχία Βάλτου)	1,98%	6,3 %		
ΣΥΝΟΛΟ	28,1%	43,5%			
	Όνομασία	Χλμ (εντός Δήμου)		Πηγή Άντλησης Στοιχείων	Ημερομηνία Καταγραφής
Ακτές λιμνών	1. Τριχωνίδα	39		http://.geodata.gov.gr	2011
	2. Λυσιμαχεία	20			
	3. Οζερός	0,7			
	4. Καστρακίου (τεχνητή λίμνη)	30			
	5. Κρεμαστών (τεχνητή λίμνη)	25			
	6. Στράτου (τεχνητή λίμνη)	20,5			
Ποτάμια	1.Αχελώος	62			
	2. Ερμίτσα	32			
	3. Ζέρβας	25			
	4. Εύηνος	12			
	5. Δίμηκος	9			
Ορυκτοί Πόροι-Μεταλλεία	Ορυκτοί Πόροι (ονομασία)	Μεταλλεία (ονομασία)			
	1. Λατομεία	3.	Δ.Ε.Στράτου (Λεπενού)		

	(εξόρυξη πέτρας)						
	2. Αμμοληψία	4.	Δ.Ε. Στράτου (Στράτος)				
Περιοχές Natura	Όνομασία			κωδικός	Έκταση (στρ.)		
					Συνολική	Εντός Δήμου	
	1. Όρος Παναιτωλικό	SCI	TKΣ	GR2310004	185.420,30	77.000	
	2. Λίμνη Οζερός	SCI	TKΣ	GR2310008	12.584,90	402,80	
	3. Λίμνες Τριχωνίδα & Λυσιμαχεία	SCI	TKΣ	GR2310009	142.798	116.300	
	4. Όρος Αράκυνθος και στενά Κλεισούρας	SCI	TKΣ	GR2310010	133.312,80	41.000	
5. Λίμνη Λυσιμαχεία	SPA	ΖΕΠ	GR2310013	22.746,30	22.746,30		

ΠΡΟΒΛΗΜΑΤΑ ΡΥΠΑΝΣΗΣ

Το «Περιβάλλον», αποτελεί στρατηγικό συγκριτικό πλεονέκτημα του Δήμου. Ειδικότερα, οι φυσικές λίμνες Τριχωνίδα και Λυσιμαχία, καθώς και οι τεχνητές λίμνες Κρεμαστών, Καστρακίου, και Στράτου στον ποταμό Αχελώο, αποτελούν μοναδικής ομορφιάς υδροβιότοπους, που εμφανίζουν μεγάλη βιοποικιλότητα χλωρίδας και πανίδας, προσφέροντας σημαντικές δυνατότητες αξιοποίησής των, ως τόπων αναψυχής και ανάπτυξης οικονομικών δραστηριοτήτων.

Η διατήρηση και ανάδειξη της ποικιλομορφίας του περιβάλλοντος και η προστασία της πολιτιστικής κληρονομιάς με ιδιαίτερη μέριμνα για το «τοπίο», ώστε να αποτελέσει σημαντική συνιστώσα των πολιτικών χωροταξίας, πολεοδομίας, περιβάλλοντος, πολιτισμού και αγροτικής οικονομίας, προβάλλει ως επιτακτική ανάγκη.

Πρωταρχικός στόχος στην κατεύθυνση αυτή είναι η αντιμετώπιση ή και η εξάλειψη – όπου είναι εφικτό – των πηγών ρύπανσης που ενδεχομένως είναι ικανές να δημιουργήσουν σημαντικά προβλήματα με σημειακές ή / και διάχυτες επιπτώσεις στο περιβάλλον.

Ως κυριότερες πηγές ρύπανσης καταγράφονται:

- Τα υγρά αστικά λύματα. Αφορά τις Δημοτικές – Τοπικές Κοινότητες που δεν καλύπτονται από το Βιολογικό καθαρισμό με επιπτώσεις στα νερά (επιφανειακά - υπόγεια) και τα εδάφη.
- Οι παράνομες απορρίψεις υγρών αποβλήτων και η έλλειψη μονάδων επεξεργασίας υγρών αποβλήτων σε πολλές μονάδες (ελαιοτριβεία, τυροκομεία, χοιροτροφεία κλπ) που είθισται να πραγματοποιούνται είτε σε επιφανειακούς υδάτινους αποδέκτες (π.χ. ποτάμια, χείμαρροι, λίμνες, κ.ά.), είτε υπεδάφια, με κυριότερες επιπτώσεις στα νερά (επιφανειακά και υπόγεια) και δευτερευόντως στα εδάφη. Άλλες επιπτώσεις μπορεί

να προκληθούν στην βιοποικιλότητα, στο τοπίο, στην ατμόσφαιρα, στην ανθρώπινη υγεία, κ.ά.

- Ανεξέλεγκτη διάθεση στερεών απορριμμάτων. Η λειτουργία του ΧΥΤΑ 2^{ης} Γεωγραφικής Ενότητας, καθώς και η αποκατάσταση ΧΑΔΑ τεσσάρων Δημοτικών Ενοτήτων και της κοίτης του Αχελώου, αντιμετώπισε σε σημαντικό βαθμό το πρόβλημα. Ωστόσο, υφίστανται σημεία ανεξέλεγκτης διάθεσης απορριμμάτων που προκαλούν επιπτώσεις στην βιοποικιλότητα, στο τοπίο, στο έδαφος, στα ύδατα (επιφανειακά, υπόγεια), στην ατμόσφαιρα, στην ανθρώπινη υγεία, κ.ά. Η αναθώρηση του Εθνικού και Περιφερειακού Σχεδιασμού Διαχείρισης Στερεών Αποβλήτων, αναστέλλει (ίσως και ματαιώνει) τη δρομολογημένη κατασκευή Μονάδας Επεξεργασίας Απορριμμάτων στον ΧΥΤΑ Στράτου, η οποία έχει ενταχθεί στα ΣΔΙΤ και ο διαγωνισμός βρίσκεται στη φάση επιλογής αναδόχου.
- Η αλόγιστη χρήση λιπασμάτων - φυτοφαρμάκων, και ο παραγόμενος όγκος απορριμμάτων από τις γεωργικές δραστηριότητες (π.χ. πλαστικές σακούλες λιπασμάτων, μεταλλικές - πλαστικές συσκευασίες φυτοφαρμάκων) τα οποία απορρίπτονται σε αρδευτικούς αύλακες, χειμάρρους, κ.ά., με επιπτώσεις κύρια στο έδαφος και στα ύδατα, και αμέσως μετά στην βιοποικιλότητα, στην ατμόσφαιρα, στην ανθρώπινη υγεία, κ.ά.
- Ο αυξημένος αριθμός γεωτρήσεων, που παρότι οι απολήψεις υδάτων γίνονται σημειακά, οι επιπτώσεις που μπορεί να έχουν εκτείνονται σε μεγαλύτερες ζώνες.
- Η αστική ρύπανση αφορά το μεγάλο αστικό κέντρο του Δήμου, την πόλη του Αγρινίου, και προέρχεται κατά κύριο λόγο από τα οχήματα και κατά δεύτερο λόγο από τη θέρμανση.
- Η κατασκευή τεχνικών έργων, η εξορυκτική δραστηριότητα και οι παράνομες αμμοληψίες.
- Τα έντονα φυσικά φαινόμενα, οι πλημμύρες και οι πυρκαγιές.

2. ΟΙΚΙΣΤΙΚΟ ΠΕΡΙΒΑΛΛΟΝ

Καθαριότητα					
Όγκος Απορριμμάτων	Τόνοι/ημέρα	Ημερομηνία καταγραφής	Μήκος Δικτύου	χλμ	Ημερομηνία καταγραφής
	120	23/2/2015		2.757	23/2/2015
Απορριμματοφόρα (συμβατικά)	πλήθος	Ημερομηνία καταγραφής	Απορριμματοφόρα (ανακύκλωσης)	πλήθος	Ημερομηνία καταγραφής
	24	23/2/2015		3	23/2/2015
Διαχείριση Απορριμμάτων (ΧΥΤΑ) ανα ετος	πλήθος	Ημερομηνία καταγραφής	Οχήματα (πλύσιμο κάδων)	πλήθος	Ημερομηνία καταγραφής
	1 (4.992)	23/2/2015		2	23/2/2015
Κάδοι (συμβατικοί)	πλήθος	Ημερομηνία καταγραφής	Κάδοι (ανακύκλωσης)	πλήθος	Ημερομηνία καταγραφής
	5.400	23/2/2015		1.200	23/2/2015
Οχήματα - Σκούπες	πλήθος	Ημερομηνία καταγραφής			
	4	23/2/2015			
Όγκος Ογκωδών Αντικειμένων	Κυβικά μέτρα	Ημερομηνία καταγραφής	Οχήματα Συλλογής Ογκωδών Αντικειμένων	πλήθος	Ημερομηνία καταγραφής
	3	23/2/2015		2	23/2/2015

Πολιτική Προστασία	Πλήθος	Περιγραφή
Υποδομές - Εξοπλισμός	2	ΠΥΡΟΣΒΕΣΤΙΚΑ ΟΧΗΜΑΤΑ
	1	ΦΟΡΤΗΓΟ μη ΑΝΑΤΡΕΠΟΜΕΝΟ
	6	ΕΠΙΒΑΤΙΚΑ
	1	ΛΕΩΦΟΡΕΙΟ
	8	ΦΟΡΤΩΤΕΣ ΕΚΣΚΑΦΕΙΣ
	1	ΦΟΡΤΩΤΗΣ
	1	ΑΝΟΙΧΤΟ ΚΑΛΑΘΟΦΟΡΟ
	8	ΦΟΡΤΗΓΑ ΑΝΟΙΧΤΑ
	2	ΦΟΡΤΗΓΑ ΚΛΕΙΣΤΑ
	2	ΤΡΑΚΤΕΡ
	22	ΑΓΡΟΤΙΚΑ ΑΝΟΙΚΤΑ
Δράσεις - Ενέργειες - Προγράμματα	3	ΜΝΗΜΟΝΙΑ ΕΝΕΡΓΕΙΩΝ (ΣΕΙΣΜΟΙ , ΠΛΗΜΜΥΡΕΣ, ΧΙΟΝΟΠΤΩΣΕΙΣ - ΠΑΓΕΤΟΣ)
		ΚΑΘΑΡΙΣΜΟΣ ΟΙΚΟΠΕΔΩΝ ΚΑΤΑ ΤΗΝ ΑΝΤΙΠΥΡΙΚΗ ΠΕΡΙΟΔΟ
		ΚΑΘΑΡΙΣΜΟΣ ΡΕΜΜΑΤΩΝ

Δημοτική Συγκοινωνία

Οχήματα (πλήθος)	χλμ	Αριθμός Γραμμών	Συχνότητα Δρομολογίων		
------------------	-----	-----------------	-----------------------	--	--

Ο Δήμος υπογράφει σύμβαση κατ' έτος και χρηματοδοτεί το Αστικό ΚΤΕΛ για την παροχή συγκοινωνιακού έργου (2 γραμμών στον οικιστικό συγκρότημα του Αγρινίου, με συχνότητα ανά μισή ώρα από 06:00 έως 20:00

τις καθημερινές και ανά ώρα το Σάββατο, και 5 γραμμών από και προς τις Δημοτικές Ενότητες)

Πολεοδομική Πληροφορία

Α. Πολεοδομικές μελέτες – Τοπικά χωρικά σχέδια

Είδος μελέτης – σχεδίου και περιοχή αναφοράς	Έτος εκπόνησης
ΓΕΝΙΚΟ ΠΟΛΕΟΔΟΜΙΚΟ ΣΧΕΔΙΟ ΔΕ ΑΓΡΙΝΙΟΥ	2003 – Έγκριση 2013
ΠΟΛΕΟΔΟΜΙΚΗ ΜΕΛΕΤΗ ΚΑΙ ΠΡΑΞΗ ΕΦΑΡΜΟΓΗΣ ΠΕ ΔΟΚΙΜΙΟΥ	2003 – Υπό εκπόνηση
ΠΟΛΕΟΔΟΜΙΚΗ ΜΕΛΕΤΗ ΚΑΙ ΠΡΑΞΗ ΕΦΑΡΜΟΓΗΣ ΠΕ ΒΟΙΔΟΛΙΒΑΔΟΥ	2003 – Υπό έγκριση
ΓΕΝΙΚΟ ΠΟΛΕΟΔΟΜΙΚΟ ΣΧΕΔΙΟ ΔΕ ΘΕΣΤΙΕΩΝ	2008 – Υπό εκπόνηση
ΣΧΟΑΠ ΔΕ ΑΡΑΚΥΝΘΟΥ	2008 – Υπό εκπόνηση
ΜΕΛΕΤΗ ΑΝΑΘΕΩΡΗΣΗ ΣΧΕΔΙΩΝ ΠΟΛΕΩΣ ΔΕ ΑΓΡΙΝΙΟΥ (ΠΟΛΕΟΔΟΜΙΚΟ ΣΥΓΚΡΟΤΗΜΑ ΑΓΡΙΝΙΟΥ-ΑΓΙΟΥ ΚΩΝ/ΝΟΥ -ΔΟΚΙΜΙΟΥ) ΓΙΑ ΤΗΝ ΠΡΟΣΑΡΜΟΓΗ ΤΟΥ ΣΤΟ ΕΓΚΕΚΡΙΜΕΝΟ ΓΠΣ ΟΣΩΝ ΑΦΟΡΑ ΟΡΟΥΣ ΔΟΜΗΣΗΣ ΚΑΙ ΧΡΗΣΕΩΝ ΓΗΣ	2014 – Υπό εκπόνηση

Β. Ανάλυση εντός σχεδίου εκτάσεων

	στρ.	% κάλυψης	Ημερομηνία Καταγραφής
Σύνολο εντός σχεδίου εκτάσεων [στρ.]	49.400		30/3/2015
Οικοδομήσιμοι χώροι	39.210		30/3/2015
Κοινόχρηστοι χώροι	8.760		30/3/2015
Κοινοφελείς χώροι	1.430		30/3/2015

Γ. Ανάλυση κοινόχρηστων χώρων

	στρ.	% κάλυψης	Ημερομηνία Καταγραφής
Χώροι κυκλοφορίας	7.000		30/3/2015
Οργανωμένοι κοινόχρηστοι χώροι	1.440		30/3/2015
Χώροι αστικού πρασίνου	120		30/3/2015
Εκτάσεις σε κοινή χρήση για βοσκοτόπια, αγροτικά πάρκα, παραγωγικές δραστηριότητες κλπ			
Οργανωμένοι Χώροι Αγροτικών Πάρκων, Μονοπατιών, Εγκαταστάσεων Αναψυχής και Αθλητισμού	200		30/3/2015
Ενεργειακά Πάρκα			

Ανάλυση εντός σχεδίου εκτάσεων - Ανάλυση κοινόχρηστων χώρων

ΔΗΜΟΤΙΚΕΣ ΕΝΟΤΗΤΕΣ	Εμβαδόν Εγκ. Ρ.Σ.	Οικοδομήσιμοι Ε.Ρ.Σ.	Οικοδομήσιμοι Ε.Ρ.Σ.	Κοινοφελείς Ε.Ρ.Σ.	ΟΔΟΙ ΚΥΚΛΟΦ. Ε.Ρ.Σ.	ΧΩΡΟΙ Οικισμοί	Κοινόχρ. Χώροι
	Εμβαδόν Οικισμού	Οικισμών	Οικισμών	Οικισμοί			
Δ.Ε. ΑΓΓΕΛ/ΣΤΡΟΥ 1900	- 1.900	- 1.670	- 190	- 40	- 130	- 35	- 35
Δ.Ε. ΑΡΑΚΥΝΘΟΥ 2.100	1.100 1.000	850 880	220 100	30 20	200 80	20 15	20 15
Δ.Ε. ΘΕΣΤΙΕΩΝ 4.200	3.200 1.000	2.450 880	640 100	110 20	570 80	70 15	70 15
Δ.Ε. ΜΑΚΡΥΝΕΙΑΣ 2.400	600 1.800	450 1.500	120 200	30 100	100 120	20 45	20 45
Δ.Ε. ΝΕΑΠΟΛΗΣ 5.300	3.700 (Γ.Π.Σ.) 1.600	2.850 1.400	740 160	110 40	650 110	90 25	90 25
Δ.Ε. ΠΑΝΑΙΤΩΛΙΚ ΟΥ 3.200	- 3.200	- 2.800	- 320	- 80	- 200	- 65	- 65
Δ.Ε. ΠΑΡΑΒΟΛΑΣ 6.100	- 6.100	- 5.350	- 610	- 140	- 440	- 110	- 110
Δ.Ε. ΠΑΡΑΚΑΜΠΥ ΛΙΩΝ 3.500	- 3.500	- 3.050	- 350	- 100	- 220	- 65	- 65
Δ.Ε. ΣΤΡΑΤΟΥ 3.900	500 3.400	380 3.000	100 340	20 60	90 230	10 65	10 65
Δ.Ε. ΑΓΡΙΝΙΟΥ 16.800	11.100 5.700	6.700 5.000	4.000 570	400 130	3.300 480	700 90	700 90
ΣΥΝΟΛΙΚΗ ΕΚΤΑΣΗ 49.400	20.200 29.200	13.680 25.530	5.820 2.940	700 730	4.910 2.090	910 530	910 530
ΣΥΝΟΛΟ		39.210	8.760	1.430	7.000	1.440	1.440

Στο σύνολο των 10 Δημοτικών Ενοτήτων (πρώην Καποδιστριακών δήμων) που περιλαμβάνονται στο Δήμο Αγρινίου, μόνο η μελέτη Γ.Π.Σ. της Δημοτικής Ενότητας Αγρινίου έχει δημοσιευθεί σε ΦΕΚ (ΦΕΚ 14 ΑΑΠ /2013).

Σε μία δημοτική ενότητα (Αρακύνθου) έχει παραδοθεί το Β1 στάδιο, ενώ σε άλλη μία (Θεσιέων) έχει συμβασιοποιηθεί. Για τις υπόλοιπες Δημοτικές Ενότητες δεν υπάρχει καν προκήρυξη μελετών.

Η δυστοκία στην προώθηση και έγκριση των τοπικών χωροταξικών σχεδίων, 18 χρόνια μετά την ισχύ του ν.2508/97, (σε τοπικό, περιφερειακό και εθνικό επίπεδο, ανεξάρτητα από τα αίτια και τις ερμηνείες που μπορούν να δοθούν), αποτελεί από μόνο του ένα πρόβλημα για τον χωροταξικό σχεδιασμό και την εφαρμογή του.

Στο Δήμο υπάρχουν τρία ακόμη Γενικά Πολεοδομικά Σχέδια, τα οποία όμως δεν είναι δεσμευτικά για τη διοίκηση:

1. Το Γενικό Πολ/κό Σχέδιο Παναιτωλίου όπως αυτό έχει εγκριθεί με τις υπ' αριθμ. 22555/911/19.02.90 (ΦΕΚ 221Δ/10.04.90) & 59870/2594/13.04.93 (ΦΕΚ 703Δ/24.06.93) αποφάσεις Υπουργού ΠΕ.ΧΩ.ΔΕ. και τους χάρτες που τις συνοδεύουν.
2. Το Γενικό Πολ/κό Σχέδιο Καινούργιου όπως αυτό έχει εγκριθεί με τις υπ' αριθμ. 22562/918/22.02.90 (ΦΕΚ 222Δ/10.04.90) & 73960/5036/09.08.94 (ΦΕΚ 974Δ/20.09.94) αποφάσεις Υπουργού ΠΕ.ΧΩ.ΔΕ. και τους χάρτες που τις συνοδεύουν.
3. Το Γενικό Πολ/κό Σχέδιο του Δήμου Νεάπολης όπως αυτό εγκρίθηκε με την υπ. αρ. Γ. 89236/6381/10.10.94(Φ.Ε.Κ. 1266Δ/6-12-94) απόφαση Υπουργού ΠΕ.ΧΩ.ΔΕ. και τους χάρτες που τις συνοδεύουν.

Σύμφωνα με το άρθρο 51, παράγραφο 15 του Ν.4178/7-8-13 (ΦΕΚ 174Α/7-8-13) «Αντιμετώπιση της Αυθαίρετης Δόμησης – Περιβαλλοντικό Ισοζύγιο και άλλες διατάξεις» στο οποίο αναφέρεται ότι από τη δημοσίευση του παρόντος νόμου οι χρήσεις γης που ορίζονται κατά τις ειδικές διατάξεις των Γ.Π.Σ. που εγκρίθηκαν πριν τη δημοσίευση του ν. 2508/1997 (Α' 124) είναι δεσμευτικές για τη διοίκηση μόνο στην περίπτωση που κατόπιν αυτών εγκρίθηκαν πολεοδομικές μελέτες αναθεώρησης ή ένταξης σύμφωνα με το Γ.Π.Σ.

Για τα ρυμοτομικά σχέδια Παναιτωλίου, Καινούργιου και των σχεδίων πόλεων Νεάπολης δεν έχουν εγκριθεί πολεοδομικές μελέτες αναθεώρησης σύμφωνα με το Γ.Π.Σ., συνεπώς δεν είναι δεσμευτικά για τη διοίκηση.

Γενικό Πολεοδομικό Σχέδιο (Γ.Π.Σ.) Δημοτικής Ενότητας Αγρινίου

Το Γ.Π.Σ. της Δημοτικής Ενότητας Αγρινίου, που δημοσιεύθηκε στο ΦΕΚ 14 ΑΑΠ/24-1-2013, θέτει τους ακόλουθους στρατηγικούς στόχους:

1. Ανάδειξη και ενίσχυση του Εθνικού και Περιφερειακού ρόλου του Αγρινίου μέσω της αξιοποίησης της συγκυρίας των μεγάλων έργων και μέσα στα πλαίσια της βιώσιμης ανάπτυξης.
2. Προστασία ανάδειξη και αξιοποίηση των φυσικών και πολιτιστικών πόρων με τη δημιουργία δικτύων.
3. Οικονομική Ανασυγκρότηση της Δημοτικής Ενότητας με την ανάπτυξη και εξυγίανση των τομέων παραγωγής καθώς και με την προώθηση και ολοκλήρωση της λειτουργίας των νέων Ο.Τ.Α.
4. «Αστική Ολοκλήρωση» του Πολεοδομικού Συγκροτήματος Αγρινίου (ΠΣΑ) με την ανάπτυξη των μεγάλων μονάδων κοινωνικής και τεχνικής υποδομής (πανεπιστημιακό συγκρότημα, νομαρχιακό νοσοκομείο κλπ).
5. Οργάνωση πολυκεντρικής δομής με συμπληρωματικότητα των κέντρων στο Πολεοδομικό Συγκρότημα.
6. Κυκλοφοριακή οργάνωση του ΠΣΑ.
7. Αναβάθμιση του αστικού περιβάλλοντος και δημιουργία υποδομών για άτομα με ειδικές ανάγκες.
8. Ανάπτυξη και οργάνωση των οικισμών εκτός του ΠΣΑ σε λειτουργικές χωρικές ενότητες ώστε να προωθηθεί στο μέλλον η βέλτιστη σχέση ΠΣΑ οικισμών και παραγωγικού χώρου (ανοιχτή πόλη).

Ως προγραμματικός πληθυσμός της Δημοτικής Ενότητας Αγρινίου για το προγραμματικό έτος 2024 (μακροπρόθεσμο) ορίστηκαν οι 72.351 κάτοικοι αντίστοιχα, με την παραδοχή ότι λαμβάνεται εισροή οικονομικών μεταναστών. Ειδικότερα για το Πολεοδομικό Συγκρότημα του Αγρινίου (ΠΣΑ) οι 67.518 κάτοικοι, ενώ για τους οικισμούς εκτός του ΠΣΑ οι 4.833 κάτοικοι.

Η υλοποίηση του πρώτου στόχου προβλέπεται να επιτευχθεί σταδιακά μέχρι το έτος στόχο σε συνάρτηση με την ολοκλήρωση και λειτουργία της Ιονίας οδού, του δυτικού σιδηροδρομικού άξονα, της ενεργοποίησης της ΝΑΒΙΠΕ στο Πλατυγιάλι Αστακού, της λειτουργίας του λιμανιού του ως ελεύθερης ζώνης εμπορίου και της αναβάθμισης της οδικής και σιδηροδρομικής σύνδεσης με τον δυτικό άξονα, της σταδιακής συγκρότησης και ενίσχυσης του αναπτυξιακού τριπόλου Αγρινίο – Μεσολόγγι - Πλατυγιάλι Αστακού

(ΝΑΒΙΠΕ) στην οδική αναβάθμιση σύνδεσης με Καρπενήσι - Λαμία και του ενδοπεριφερειακού άξονα σύνδεσης με Θέρμο - Ναύπακτο καθώς και της αστικής ολοκλήρωσης του πολεοδομικού συγκροτήματος του Αγρινίου.

Η προώθηση και ενεργοποίηση του δεύτερου στόχου προβλέπεται μέσω:

- της θεσμοθέτησης και λειτουργίας τεσσάρων περιοχών ειδικής προστασίας: ΠΕΠ1: Ζώνη προστασίας εξωαστικού πρασίνου, ΠΕΠ2: Ζώνη προστασίας λίμνης Λυσιμαχίας και ποταμού Αχελώου, ΠΕΠ3: Ζώνη προστασίας ρεμάτων και παραρεμάτων περιοχών, ΠΕΠ4: Ζώνη προστασίας και ανάδειξης αρχαιολογικών χώρων – μνημείων και περιοχών ειδικού ενδιαφέροντος
- της θεσμοθέτησης 5 περιοχών ελέγχου και προστασίας της δόμησης (ΠΕΠΔ). Α. ΠΕΠΔ 1: Ζώνη προστασίας γεωργικής γης πρώτης προτεραιότητας. ΠΕΠΣ 2: Ζώνες γεωργικών χρήσεων. ΠΕΠΔ 3: Ζώνη ανάπτυξης πανεπιστημιακού συγκροτήματος - Τεχνολογικού πάρκου. ΠΕΠΔ 4: εμπορική επιχειρηματική ζώνη παρά την εθνική οδό. ΠΕΠΔ 5: Επιχειρηματικά Πάρκα. Β. Ζώνες ειδικών χρήσεων.
- της δημιουργίας ενός ενιαίου δικτύου αστικών χώρων πρασίνου συνδεδεμένων μεταξύ τους μέσω του γραμμικού πράσινου αντίστοιχου δικτύου πεζόδρομων οι οποίοι διέρχονται και συνδέουν σε ενιαίο δίκτυο τους κύριους χώρους κοινωφελών εγκαταστάσεων.
- της ανάπλασης του παλιού κέντρου της πόλης με την σταδιακή αποσυμφόρρησή του από χρήσεις και δραστηριότητες που το επιβαρύνουν και το υποβαθμίζουν και την σταδιακή διαμόρφωσή του σε πόλο πολιτιστικών χώρων και κοινωνικών και πολιτιστικών εκδηλώσεων σε αξιόλογα ή διατηρητέα κτιριακά κελύφη.

Η ενεργοποίηση του τρίτου στόχου (οικονομική ανασυγκρότηση) μπορεί να προωθηθεί με την:

- δημιουργία και λειτουργία των δύο προτεινόμενων επιχειρηματικών πάρκων και την οργάνωση της εμπορευματικής επιχειρηματικής ζώνης παρά την εθνική οδό,
- την πολεοδομική οργάνωση, περιβαλλοντική αναβάθμιση και ανάπλαση του ειδικού πολεοδομικού κέντρου - επιχειρησιακού πάρκου κατά μήκος της εθνικής οδού που γίνεται αστική αρτηρία,
- την χωροθέτηση - οργάνωση μικρής ζώνης εγκατάστασης χοιροτροφείων και άλλων κτηνοτροφικών μονάδων με τους ισχύοντες κανονισμούς προστασίας του περιβάλλοντος,
- την προστασία της γεωργικής γης ιδιαίτερα αυτής 1ης προτεραιότητας, των εκσυγχρονισμό των γεωργικών εκμεταλλεύσεων, την προώθηση βιολογικών καλλιεργειών,

την αναδιάρθρωση των καλλιεργειών με προϊόντα αυξανόμενης ζήτησης και με βελτίωση της ποιότητας με έμφαση στα προϊόντα ονομασίας προέλευσης,

- ενίσχυση του αδύνατου τουριστικού τομέα με την αύξηση της ελκυστικότητας των παραλίμνιων περιοχών, των γειτονικών ορεινών περιοχών, της ανάπλασης του παλιού κέντρου της πόλης και της ενίσχυσης της δυνατότητας νέων αναβαθμισμένων τουριστικών καταλυμάτων.

Η «αστική ολοκλήρωση» του Π.Σ.Α. προωθείται με την:

- νέα χωροθέτηση και ανάπτυξη του πανεπιστημιακού συγκροτήματος,
- τη λειτουργία του νέου γενικού νοσοκομείου νομαρχιακού επιπέδου,
- τη δημιουργία νέων πολιτιστικών εγκαταστάσεων, αθλητικών κέντρων και εγκαταστάσεων κοινωνικού εξοπλισμού επιπέδου πόλης,
- τη δημιουργία μιας πολυκεντρικής δομής της πόλης με την οργάνωση – αναβάθμιση του νέου πολεοδομικού κέντρου – επιχειρησιακού πάρκου, την αποσυμφόρηση του «παραδοσιακού» κέντρου και την οργάνωση των άλλων συνοικιακού ή διασυνοικιακού επιπέδου κέντρων στη βάση της συμπληρωματικότητας των κεντρικών λειτουργιών,
- την πολεοδομική οργάνωση χώρων ανάπτυξης των παραγωγικών τομέων,
- την αναβάθμιση του αστικού περιβάλλοντος με την δημιουργία μεγάλων χώρων πρασίνου - πάρκου στο πλέον υποβαθμισμένο δυτικό τομέα της πόλης.

Η οργάνωση της πολυκεντρικής δομής προτείνεται μέσα από την οργάνωση των κεντρικών λειτουργιών σε δύο βασικούς πυρήνες-κέντρα πόλης (το παλιό κέντρο της πόλης και το προτεινόμενο να οργανωθεί ως «ειδικό επιχειρησιακό πολεοδομικό κέντρο που αναμένεται να παραλάβει περισσότερες κεντρικές λειτουργίες εμπορίου, διοίκησης, ξενοδοχεία και άλλες τουριστικές εγκαταστάσεις, αντιπροσωπείες και κτίρια γραφείων, πολιτιστικές χρήσεις και χρήσεις αναψυχής και σε τέσσερα κέντρα συνοικίας (Αγ. Κωνσταντίνου – ΒΔ συνοικίας, της Β και ΒΑ συνοικίας, της ανατολικής συνοικίας και της Δ και ΝΔ συνοικίας) και κέντρα γειτονιάς.

Στην κυκλοφοριακή οργάνωση του Π.Σ.Α. έχουν ληφθεί υπ' όψη οι αρχές της βιώσιμης κινητικότητας και της οικολογικής μετακίνησης με βάση και την εγκεκριμένη από τον Δήμο κυκλοφοριακή μελέτη εφαρμογής που αφορούσε το σύνολο του Π.Σ.Α.

Τα κύρια χαρακτηριστικά της κυκλοφοριακής οργάνωσης του Δήμου είναι:

- η χωροθέτηση και αναβάθμιση των οδικών πυλών εισόδου-εξόδου στην ευρύτερη περιοχή της πόλης με πρόταση δημιουργίας τριών οδικών δακτυλίων (εσωτερικού γύρω από το παραδοσιακό κέντρο, ενδιάμεσου και εξωτερικού περιμετρικού δακτυλίου) για την

αποσυμφόρηση του κέντρου, με ταυτόχρονη απόδοση της περιοχής του κέντρου σε μεγάλο βαθμό στον πεζό, τον κάτοικο και τον επισκέπτη,

- η λειτουργία της εθνικής οδού ως αστικής λεωφόρου (στο τμήμα της που διέρχεται από την πόλη) με δεδομένο ότι προβλέπεται από την κυκλοφοριακή μελέτη η παράκαμψη του οικιστικού ιστού προς τα δυτικά,
- η σταδιακή διαμόρφωση συνεχούς δικτύου πεζόδρομων και διαδρομών πεζών που θα καλύπτει το Π.Σ.Α. στο σύνολό του,
- η σταδιακή κατασκευή των απαιτούμενων χώρων στάθμευσης εκτός οδού για την αντιμετώπιση του προβλήματος στάθμευσης στο κέντρο της πόλης που είναι ιδιαίτερα οξύ.

Η αναβάθμιση του αστικού περιβάλλοντος προτείνεται (πέραν των μέτρων που αναφέρονται στην υλοποίηση του 2ου στόχου: προστασία, ανάδειξη και αξιοποίηση των φυσικών και πολιτιστικών πόρων) με τις ακόλουθες παρεμβάσεις:

- υιοθέτηση ως προγραμματικού σταθερότυπου πρασίνου για τον πολεοδομικό ιστό των 8μ²/κάτοικο που σημαίνει συνολικούς χώρους πρασίνου περίπου 600 στρεμ. (μη συμπεριλαμβανομένου του πρασίνου του κύριου δικτύου πεζοδρόμων),
- δημιουργία ενιαίου, ιεραρχημένου συγκοινωνιακού και κυκλοφοριακού δικτύου με στόχο την ελαχιστοποίηση των διαμπερών κινήσεων των οχημάτων μέσα από τον πολεοδομικό ιστό, την αποσυμφόρηση του παλιού κέντρου, την μείωση του θορύβου και της ρύπανσης του αέρα και την οργάνωση της κυκλοφορίας,
- ο καθορισμός επιτρεπόμενων χρήσεων γης στις πολεοδομικές ενότητες (γειτονίες) που αγγίζουν τις χρήσεις της αμιγούς κατοικίας, αφαιρώντας από τις χρήσεις του Π. Διατάγματος του 1985 αυτές που άμεσα ή έμμεσα οχλούν ή υποβαθμίζουν την γειτονιά. Αντίστοιχες απομειώσεις «οχλουσών» κατηγοριών χρήσεων γίνονται και στις διάφορες κατηγορίες κεντρικών περιοχών (κέντρα πόλης, συνοικίας, γειτονιάς),
- οι Συντελεστές Δόμησης στις περιοχές επεκτάσεων είναι χαμηλοί, έτσι ώστε σε τέσσερις γειτονίες για τις οποίες τμήματά τους είναι περιοχές επέκτασης του σχεδίου ο μέσος Σ.Δ. μειώνεται,
- στις πλέον υποβαθμισμένες δυτικές πολεοδομικές ενότητες προτείνεται μεγάλη αύξηση των χώρων πρασίνου και κοινωφελών εγκαταστάσεων.

Για την προώθηση του τελευταίου στόχου (ανάπτυξη και οργάνωση των οικισμών εκτός ΠΣΑ σε λειτουργικές χωρικές ενότητες) προτείνεται η πολεοδομική τους οργάνωση σε τρεις ενότητες οικισμών :

- την ενότητα των περιαστικών οικισμών του ΠΣΑ

- την ενότητα των δυτικών πεδινών οικισμών (Πλάτανος, Καλύβια, Αγ. Γεώργιος)
- την ενότητα των βόρειων ημιορεινών οικισμών

Η οργάνωση των τριών αυτών ενοτήτων οικισμών σε σχέση και με τον αστικό ιστό του ΠΣΑ ακολουθεί τις αρχές της εταιρικής σχέσης πόλης - υπαίθρου και της οργάνωσης του οικιστικού και παραγωγικού χώρου της δημοτικής ενότητας στα πλαίσια της λειτουργίας της ως ανοικτής πόλης.

3. ΥΠΟΔΟΜΕΣ - ΔΙΚΤΥΑ					
Υποδομές εξυπηρέτησης δικτύων	Μονάδες Μέτρησης				
Υδρευση	Υδρόμετρα	Δίκτυο (χλμ)	Μέση ετήσια κατανάλωση (μ3)	Γεωτρήσεις Υδρευσης	Ημερομηνία Καταγραφής
	36.690 ΔΕΥΑΑ 23.782 Δ.Ε	230 ΔΕΥΑΑ	12.500.000 Διυλιστήριο (7.500.000 ΔΕΥΑΑ, 5.000.000 Κοιότητες πρ. Συνδέσμου Υδρευσης)	6 ΔΕΥΑΑ και 110 Δ.Ε.	Ιανουάριος 2015
Αφαλατώσεις (πλήθος)	Πλήθος	Ημερομηνία Καταγραφής			
Φράγματα - Λιμνοδεξαμενές	Ονομασία			Ημερομηνία Καταγραφής	
Υδατοφόρα Οχήματα (πλήθος)	Πλήθος	Ημερομηνία Καταγραφής			
Αποχέτευση	Δίκτυο (χλμ)	Ημερομηνία Καταγραφής			
	210 ΔΕΥΑΑ	Ιανουάριος 2015			
ΒΙΟΚΑ	Πλήθος	Ημερομηνία Καταγραφής			
	1 (ισοδύναμο 60.000 κατοίκων)				
Οχήματα Μεταφοράς Λυμμάτων (πλήθος)					
Άρδευση	Γεωτρήσεις Άρδευσης	Ημερομηνία Καταγραφής			
	229 κατατεθειμένες και 800 ΕΜΣΥ προς αδειοδότηση	Ιανουάριος 2015			
Ενέργεια	MW	Ημερομηνία Καταγραφής			

	908,2			
Διαχείριση Ομβρικών	Δίκτυο (χλμ)	Ημερομηνία Καταγραφής		
	200 ΔΕΥΑΑ	Ιανουάριος 2015		

Οι λειτουργίες ύδρευσης – αποχέτευσης, μετά την εφαρμογή του προγράμματος Καλλικράτης, συνεχίζουν να ασκούνται από τη ΔΕΥΑΑ για τη Δημοτική Ενότητα Αγρινίου (Καποδιστριακό Δήμο Αγρινίου), ενώ στο σύνολο των υπολοίπων εννέα Δημοτικών Ενοτήτων ασκούνται από τον Δήμο.

Ο αριθμός υδρομέτρων ανά Δημοτική Ενότητα είναι: Αγγελοκάστρου 1.350, Αρακύνθου 3.503, Θεσιένων 4.700, Μακρυνείας 3.071, Νεάπολης 3.052, Παναιτωλικού 1.032, Παραβόλας 2.750, Παρακαμπυλίων 1.570, Στράτου 2.754.

Η Δημοτική Ενότητα Αγρινίου, καθώς και οι Δημοτικές – Τοπικές Κοινότητες που συγκροτούσαν τον Σύνδεσμο Αγρινίου και πρώην Κοινοτήτων, τροφοδοτούνται με πόσιμο νερό, μέσω του διυλιστηρίου, από τον ποταμό Αχελώο.

Μέσω των έργων που βρίσκονται σε εξέλιξη ή προγραμματίζονται, την επόμενη περίοδο όλο το πεδινό τμήμα του Δήμου θα τροφοδοτείται με πόσιμο νερό από τις εγκαταστάσεις του διυλιστηρίου.

Επίσης, το έργο αύξησης της δυναμικότητάς του Βιολογικού Καθαρισμού σε ισοδύναμο 120.000 κατοίκων (από 60.000 που είναι σήμερα) και η σύνδεση σε αυτόν όλων των δικτύων των πεδινών Δημοτικών Ενοτήτων, δημιουργεί την υποδομή για την οριστική επίλυση του προβλήματος διάθεσης των υγρών αστικών αποβλήτων.

Το αρδευτικό δίκτυο αποτελείται από τα αρδευτικά έργα κεφαλής (θυροφράγματα, πρωτεύουσες διώρυγες μεταφοράς ύδατος), αρδευτικά δίκτυα διανομής με τα αντλιοστάσια άρδευσης, αποχετευτικό – αποστραγγιστικό δίκτυο. Τα δίκτυα είναι ως επί το πλείστον επιφανειακής άρδευσης με μικρότερες διώρυγες για τη διανομή του νερού στα αγροτεμάχια και την εφαρμογή κατάκλισης από τα καναλέτα. Σε περιοχές ψηλότερα από τις κύριες διώρυγες υπάρχουν αντλιοστάσια για την ανύψωση του νερού. Η αποχέτευση και αποστράγγιση της περιοχής από τις κύριες τάφρους γίνεται με φυσική ροή προς τις λίμνες.

Παράλληλα, για την άρδευση στην περιοχή του Δήμου χρησιμοποιούνται πλέον των 1.020 γεωτρήσεων.

Για την παραγωγή ενέργειας, η ΔΕΗ ΑΕ έχει κατασκευάσει τα φράγματα Κρεμαστών, Καστρακίου, και Στράτου στον ποταμό Αχελώο, με τους αντίστοιχους Υδροηλεκτρικούς

Σταθμούς ισχύος 437,2 MW, 320 MW και 156 MW αντίστοιχα. (Ο ΥΗΣ Στράτος Ι ισχύος 150 MW και ο μικρός ΥΗΣ Στράτος ΙΙ ισχύος 6 MW).

Επίσης, στην περιοχή του Δήμου μέσω φωτοβολταϊκών εγκαταστάσεων παράγεται ενέργεια που υπερβαίνει σε συνολική ισχύ τα 45.000 KW. (Ανάλυση στο κεφάλαιο Τοπική Οικονομία και Απασχόληση)

Υποδομές Μεταφορών

Υποδομές			
Σιδηρόδρομοι	Ονομασία Εμπορευματικών Σταθμών	Ονομασία Επιβατικών Σταθμών	
	1. Δεν υφίσταται	1. Αγρινίου – Κρυονερίου (Δεν λειτουργεί)	
Εθνικές Οδοί	Ονομασία	Χλμ δικτύου (εντός ορίων Δήμου)	
	1. Ιόνια Οδός	10	
	2. Αντιρρίου – Ιωαννίνων	39,5	
	3. Αγρινίου - Καρπενησίου	52	
	4. Αγρινίου Θέρμου	18	
Περιφερειακές/Τοπικές Οδοί	1. Χάνι Συκιάς – Κάτω Μακρινού	25	
	2. Χάνι Συκιάς – Άνω Κεράσοβο	12	
	3. Αγρίνιο – Καλύβια - Αγγελόκαστρο	20	
	4. Καλύβια – Γεφ. Σπολάιτας	15	
	5. Παναιτώλιο - Καινούριο	5,5	
	6. Σχίνος – Σκουτερά - Σιτόμενα	14	
	7. Στράτος (Γέφυρα Αχελώου) – Ματσούκι – προς Βάλτο)	18	
	8. Αγγελόκαστρο – Κλεισορεύματα – διασταύρωση Λυσιμαχίας	10	
	9. Παραβόλα – Καλλιθέα – Θέρμο, διαστ. Κρύου Νερού και Ταξιάρχου διαστ. προς Νερομάνα	12,5	
	10. Παραβόλα – Σιτόμενα – Αγ.Βλασης διαστ. Αγ. Παρασκευής, Κερασιάς, Πεντακόρφου & Χάνη Μπόκρη	35	
	11. Λεπενού – Όχθια – Γουριώτισσα - Ρίγανη	14	
	12. Καλύβια – διαστ. Δρόμου Όχθια - Γουριώτισσα	5,8	
	13. Καινούριο – Προσήλια – Αγ. Βαρβάρα	10	
	14. Λεπενού - Κεχρινιά	13,5	
Αερολιμένες	Ονομασία		
	Στρατιωτικό Αεροδρόμιο Αγρινίου		
Αστικές Μεταφορές	Πλήθος Γραμμών	Συχνότητα Δρομολογίων	Χλμ δικτύου
	2 Δ.Ε. Αγρινίου	Ανά 30 λεπτά	
	16 από και προς Δ.Ε. με έδρα Δήμου	Ποικίλει ανά γραμμή	

ΠΑΡΑΔΟΣΙΑΚΟΙ ΟΙΚΙΣΜΟΙ	
<i>Δημοτική Ενότητα</i>	<i>Περιγραφή</i>
	Δεν υφίστανται χαρακτηρισμένοι παραδοσιακοί οικισμοί

ΠΕΡΙΓΡΑΦΗ ΚΥΡΙΟΤΕΡΩΝ ΔΡΑΣΤΗΡΙΟΤΗΤΩΝ ΤΟΥ ΔΗΜΟΥ ΣΤΟΝ ΤΟΜΕΑ	
ΥΠΗΡΕΣΙΑ	ΠΕΡΙΓΡΑΦΗ
ΔΙΕΥΘΥΝΣΗ ΠΕΡΙΒΑΛΛΟΝΤΟΣ ΚΑΙ ΠΡΑΣΙΝΟΥ	1. Σχεδιασμός, προγραμματισμός, εισήγηση και μέριμνα για την εφαρμογή πολιτικών, προγραμμάτων, δράσεων και μέτρων για την προστασία και αναβάθμιση του περιβάλλοντος στην περιοχή του Δήμου.
	2. Σχεδιασμός και συντονισμός δράσεων για την πρόσληψη, αντιμετώπιση και αποκατάσταση των καταστροφών (Πολιτική Προστασία).
	3. Προώθηση πολιτικών εξοικονόμησης ενέργειας σε κινητές και ακίνητες εγκαταστάσεις του Δήμου, προώθηση ήπιων μορφών ενέργειας.
	4. Συντήρηση και ανάπτυξη πρασίνου.
	5. Διαχείριση κοιμητηρίων.
	6. Έλεγχος χρήσης νερού, αδειοδότηση και έλεγχος γεωτρήσεων.
ΔΙΕΥΘΥΝΣΗ ΚΑΘΑΡΙΟΤΗΤΑΣ ΚΑΙ ΑΝΑΚΥΚΛΩΣΗΣ	1. Σχεδιασμός συστήματος καθαριότητας και ανακύκλωσης.
	2. Αποκομιδή οικιακών αστικών απορριμμάτων – ανακυκλώσιμων, καθαρισμός οδών, πλατειών, κοινοχρήστων χώρων.
	3. Καθαρισμός κτιρίων και εγκαταστάσεων.
	4. Διαχείριση και Συντήρηση Οχημάτων.
ΔΙΕΥΘΥΝΣΗ ΤΕΧΝΙΚΩΝ ΥΠΗΡΕΣΙΩΝ	1. Συγκοινωνιακά έργα, μελέτη και εφαρμογή κυκλοφοριακών ρυθμίσεων, αδειοδότηση επιχειρήσεων και επαγγελματιών στον τομέα των μεταφορών.
	2. Κατασκευή και συντήρηση έργων ύδρευσης – αποχέτευσης, λιμνοδεξαμενών, εγγειοβελτιωτικών, υδραυλικών, τεχνικών έργων προστασίας του περιβάλλοντος, κτιριακών έργων.
	3. Συντήρηση – επέκταση δικτύων ηλεκτροφωτισμού.
ΔΙΕΥΘΥΝΣΗ ΤΟΠΙΚΗΣ ΟΙΚΟΝΟΜΙΚΗΣ ΑΝΑΠΤΥΞΗΣ	1. Μελέτη και προώθηση ανάπτυξης φυτικής - ζωικής παραγωγής, καθώς και θεμάτων αλιείας εσωτερικών υδάτων (λιμναίων και ποτάμιων).
	2. Ρύθμιση εμπορικών δραστηριοτήτων, χορήγηση αδειών εμπορικών και γενικών δραστηριοτήτων επιχειρηματικών, καταστημάτων υγειονομικού ενδιαφέροντος.
	3. Προώθηση της απασχόλησης.
	4. Ανάπτυξη του τουρισμού.
ΔΙΕΥΘΥΝΣΗ ΥΠΗΡΕΣΙΑΣ ΔΟΜΗΣΗΣ ΚΑΙ ΠΟΛΕΟΔΟΜΙΚΟΥ ΣΧΕΔΙΑΣΜΟΥ	1. Έκδοση οικοδομικών αδειών.
	2. Πολεοδομικές εφαρμογές (μελέτες - επεκτάσεις - τροποποιήσεις –σχεδίων πόλης, εφαρμογή ρυμοτομικών και πολεοδομικών σχεδίων).
	3. Έλεγχος δόμησης.
ΔΕΥΑΑ	1. Κατασκευή – συντήρηση – λειτουργία δικτύων ύδρευσης και αποχέτευσης.
	2. Λειτουργία εγκαταστάσεων βιολογικού καθαρισμού.

ΔΡΑΣΕΙΣ ΑΛΛΩΝ ΦΟΡΕΩΝ ΠΟΥ ΕΚΤΕΛΟΥΝΤΑΙ ΣΤΗΝ ΠΕΡΙΟΧΗ ΚΑΙ ΕΠΗΡΕΑΖΟΥΝ ΤΟ ΕΠΙΧΕΙΡΗΣΙΑΚΟ

ΠΡΟΓΡΑΜΜΑ ΤΟΥ ΔΗΜΟΥ	
Α/Α	ΠΕΡΙΓΡΑΦΗ
ΥΠΟΥΡΓΕΙΟ ΜΕΤΑΦΟΡΩΝ	Κατασκευή Ιόνιας οδού και συνδέσεων της με την πόλη του Αγρινίου, κατασκευή οδού Αγρινίου – Καρπενησίου, Αμβρακίας – Ακτίου.
ΠΕΡΙΦΕΡΕΙΑ ΔΥΤΙΚΗΣ ΕΛΛΑΔΑΣ	Εθνικό οδικό δίκτυο, περιφερειακός σχεδιασμός διαχείρισης απορριμμάτων
ΑΝΑΓΚΑΣΤΙΚΟΣ ΣΥΝΔΕΣΜΟΣ 2 ^η (ΧΥΤΑ ΣΤΡΑΤΟΥ)	Λειτουργία ΧΥΤΑ 2 ^{ης} Γεωγραφικής Ενότητας
ΔΙΕΥΘΥΝΣΗ ΔΑΣΩΝ	Χαρτογράφηση δασών, ανάπτυξη δράσεων για την προστασία τους.
ΔΙΕΥΘΥΝΣΗ ΠΕΡΙΒΑΛΛΟΝΤΟΣ Π.Δ.Ε..	Ανάπτυξη δράσεων για την προστασία του περιβάλλοντος σε επίπεδο Περιφέρειας.
ΔΙΕΥΘΥΝΣΗ ΠΡΩΤΟΒΑΘΜΙΑΣ ΚΑΙ ΔΕΥΤΕΡΟΒΑΘΜΙΑΣ ΕΚΠΑΙΔΕΥΣΗΣ	Ανάπτυξη συνεργασιών για την περιβαλλοντική εκπαίδευση και ευαισθητοποίηση των παιδιών καθώς και τη δημιουργία εκπαιδευτικού υλικού.
ΤΡΙΧΩΝΙΔΑ Α.Ε.	Υλοποίηση αναπτυξιακών προγραμμάτων (Leader κλπ)

Ο Δήμος Αγρινίου είναι μέλος του **Ευρωπαϊκού Δικτύου Δήμων – Πόλεων με Λίμνη**, που ιδρύθηκε το 2012 στο πλαίσιο του προγράμματος «Ευρώπη για τους Πολίτες 2007-2013», με σκοπό μέσα από την κοινή δράση των συμμετεχόντων δήμων να προωθηθούν δράσεις σε θέματα που αφορούν το περιβάλλον, τους υδάτινους πόρους και την αειφόρο ανάπτυξη.

Περιβάλλον και ποιότητα ζωής

SWOT ANALYΣΗ

ΤΟΜΕΑΣ	ΠΡΟΒΛΗΜΑΤΑ & ΠΕΡΙΟΡΙΣΜΟΙ	ΔΥΝΑΤΟΤΗΤΕΣ & ΕΥΚΑΙΡΙΕΣ
	Προβλήματα/ανάγκες	Δυνατότητες
Φυσικό Περιβάλλον	<ul style="list-style-type: none"> Προβλήματα επιβάρυνσης του φυσικού περιβάλλοντος από: αστικά λύματα (ελλιπές αποχετευτικό δίκτυο στις Δημοτικές Ενότητες), παράνομες απορρίψεις υγρών αποβλήτων, λιπάσματα, φυτοφάρμακα και τη μη ελεγχόμενη ανθρώπινη δραστηριότητα Κίνδυνος υποβάθμισης του μεγάλου αποθέματος υδάτινων πόρων Πιθανή εκτροπή ποταμού Αχελώου Αστική ρύπανση από οχήματα και καύσιμα θέρμανσης. 	<ul style="list-style-type: none"> Πλούσιο και ποικιλόμορφο φυσικό περιβάλλον Αξιοποίηση μεγάλου αποθέματος υδάτινων πόρων Ανάδειξη, προστασία και αξιοποίηση ορεινών όγκων Ζώνες προστασίας Natura Λειτουργία ΧΥΤΑ Αυξανόμενη ευαισθητοποίηση πολιτών και φορέων σε θέματα περιβαλλοντικά και κλιματικής αλλαγής

	Περιορισμοί	Ευκαιρίες
	<ul style="list-style-type: none"> • Καθυστέρηση έναρξης υλοποίησης νέου ΕΣΠΑ 2014-2020 και έλλειψη ουσιαστικά εθνικών πόρων για υλοποίηση παρεμβάσεων • Αυξημένες ανάγκες, λόγω έκτασης και νέων αντικειμένων Δήμου • Μη έγκαιρη εφαρμογή Κοινοτικής περιβαλλοντικής νομοθεσίας στους τομείς της γεωργίας και της κτηνοτροφίας, διαχείρισης υγρών και στερεών αποβλήτων, διαχείρισης προστατευόμενων περιοχών. 	<ul style="list-style-type: none"> • Προετοιμασία αξιοποίησης ΕΣΠΑ και ΠΑΑ για παρεμβάσεις: <ul style="list-style-type: none"> • Προώθησης βιοποικιλότητας και φυσικής προστασίας • πρόληψης κινδύνων • Περιβαλλοντικής ευαισθητοποίησης και ανάπτυξης δικτύων • Ηλεκτρονικής παρακολούθησης και συμβολής στην πρόληψη καταστροφών στο φυσικό περιβάλλον • Αξιοποίηση παρεμβάσεων του ΠΑΑ για έργα πρόληψης και προστασίας των δασικών οικοσυστημάτων από πυρκαγιές και άλλες φυσικές καταστροφές. • Ανάπτυξη μεθόδων οικολογικής διαχείρισης γεωργικών, κτηνοτροφικών λυμάτων • Υλοποίηση καινοτόμων δράσεων περιβαλλοντικής προστασίας και διαχείρισης
	Προβλήματα/ανάγκες	Δυνατότητες
Υδρευση – Αποχέτευση – Διαχείριση Υγρών αποβλήτων	<ul style="list-style-type: none"> • Μη κάλυψη του συνόλου των Δημοτικών Ενοτήτων από τις εγκαταστάσεις Βιολογικού Καθαρισμού. • Ανάγκη αντικατάστασης δικτύων ύδρευσης σε ορισμένες Δημοτικές Ενότητες. • Διαχωρισμός αποχετευτικού δικτύου ομβρίων στη Δ.Ε. Αγρινίου • Σημειακές επιβαρύνσεις επιφανειακών Υδάτων από ανθρωπογενείς δραστηριότητες • Υποβάθμιση ποιότητας υπόγειων υδάτων λόγω γεωτρήσεων 	<ul style="list-style-type: none"> • Καλά οργανωμένη και οικονομικά υγιής Δημοτική Επιχείρηση Ύδρευσης Αποχέτευσης. • Ολοκλήρωση έργων ΕΠΠΕΡΑΑ και ΠΕΠ Δυτικής Ελλάδας.
	Περιορισμοί	Ευκαιρίες
	<ul style="list-style-type: none"> • Περιορισμένοι πόροι για την υλοποίηση έργων 	<ul style="list-style-type: none"> • Αξιοποίηση του Ε.Π. του ΕΣΠΑ Περιβάλλον και Αειφόρος Ανάπτυξη. • Αξιοποίηση των δυνατοτήτων του ΠΕΠ Δυτικής Ελλάδας
Καθαριότητα	Προβλήματα/ανάγκες	Δυνατότητες

Διαχείριση στερεών αποβλήτων	<ul style="list-style-type: none"> • Ανεξέλεγκτη διάθεση απορριμμάτων • Ανάγκη ανανέωσης του εξοπλισμού • Έλλειψη ανθρώπινου δυναμικού • Έλλειψη χώρου εναπόθεσης αδρανών υλικών 	<ul style="list-style-type: none"> • Αναθεώρηση Περιφερειακού Σχεδιασμού. • Λειτουργία προγράμματος Ανακύκλωσης
	Περιορισμοί	Ευκαιρίες
	<ul style="list-style-type: none"> • Απαγόρευση προσλήψεων υπαλλήλων καθαριότητας. • Δυσμενής οικονομική συγκυρία, για ανανέωση εξοπλισμού. 	<ul style="list-style-type: none"> • Αξιοποίηση ΠΕΠ Δυτικής Ελλάδας για ανάπτυξη συστήματος ολοκληρωμένης διαχείρισης απορριμμάτων
Οικιστικό περιβάλλον	Προβλήματα/ανάγκες	Δυνατότητες
	<ul style="list-style-type: none"> • Μερική εφαρμογή των εγκεκριμένων σχεδίων. • Απουσία Σχεδίων Χωρικής – Οικιστικής Οργάνωσης Ανοιχτών Πόλεων (ΣΧΟΟΑΠ) σε Δημοτικές Ενότητες. • Συνεχιζόμενη μείωση πληθυσμού στις Δημοτικές Ενότητες • Έλλειψη προσωπικού στον τομέα Πρασίνου και Ηλεκτροφωτισμού • Έλλειψη οργανωμένου δικτύου ποδηλατοδρόμων 	<ul style="list-style-type: none"> • Εφαρμογή νέου ΓΠΣ • Υλοποίησης σημαντικών παρεμβάσεων αναπλάσεων • Διανοίξεις οδών • Ικανοποιητικά επίπεδα συντήρησης χώρων πρασίνου • Ικανοποιητικό δίκτυο ηλεκτροφωτισμού • Ικανοποιητικό εσωτερικό οδικό δίκτυο
	Περιορισμοί	Ευκαιρίες
	<ul style="list-style-type: none"> • Μη εφαρμογή του Περιφερειακού Πλαισίου Χωροταξικού Σχεδιασμού • Αδυναμία ενίσχυσης των Υπηρεσιών με το ανάλογο προσωπικό λόγω απαγόρευσης προσλήψεων • Καταστροφές σε κοινόχρηστους χώρους και εξοπλισμό (φωτισμό – κάδους καθαριότητας κλπ) 	<ul style="list-style-type: none"> • Αξιοποίηση ΠΕΠ Δυτικής Ελλάδας για Εφαρμογή Ολοκληρωμένων Σχεδίων Αστικής Ανάπτυξης • Πράσινο Ταμείο • "Βιώσιμες Πόλεις - Μαθιός Καρλαύτης".
	Προβλήματα/ανάγκες	Δυνατότητες
	<ul style="list-style-type: none"> • Έλλειψη διασύνδεσης της περιοχής με το δίκτυο φυσικού αερίου • Ισχυροί περιβαλλοντικοί περιορισμοί από τις συνθήκες NATURA, RAMSAR κλπ • Χαμηλή αξιοποίηση του αιολικού δυναμικού 	<ul style="list-style-type: none"> • Τρεις υδροηλεκτρικοί σταθμοί παραγωγής (Καστράκι, Στράτου, Κρεμαστά) • Πλούσιοι φυσικοί πόροι για παραγωγή ΑΠΕ <ul style="list-style-type: none"> ○ Υδάτινοι πόροι (ύδατα/φράγματα) ○ Περιοχές με υψηλό αιολικό δυναμικό ○ Περιοχές με υψηλή ηλιοφάνεια (η 2η περιοχή της χώρας σε ηλιοφάνεια ανήκει στο νομό) • Δυνατότητα κατασκευής μικρών υδροηλεκτρικών συστημάτων

Ενέργεια		<ul style="list-style-type: none"> • Δυνατότητα κατασκευής αιολικών και φωτοβολταϊκών πάρκων • Εύκολη η διασύνδεση συστημάτων παραγωγής ΑΠΕ με το κεντρικό δίκτυο της ΔΕΗ
	Περιορισμοί	Ευκαιρίες
		<ul style="list-style-type: none"> • Αξιοποίηση αιολικού και ηλιακού δυναμικού του Δήμου • Αξιοποίηση μεγάλων ποσοτήτων βιομάζας από τη γεωργικό και κτηνοτροφικό τομέα για παραγωγή ενέργειας (βιοαέριο) • Αξιοποίηση ΕΣΠΑ για εφαρμογή προγράμματος βελτίωσης ενεργειακής απόδοσης κτιρίων • Παραγωγή ενέργειας σε κτίρια και εγκαταστάσεις του Δήμου
Μεταφορές, Υποδομές προσπελασιμότητας	Προβλήματα/ανάγκες	Δυνατότητες
	<ul style="list-style-type: none"> • Καθυστέρηση στην κατασκευή της Ιόνιας Οδού. • Προβληματική σύνδεση Αγρινίου – Ιονίας οδού • Κακή κατάσταση σημαντικού μέρους του τοπικού οδικού δικτύου • Μη ύπαρξη σιδηροδρομικού δικτύου • Μη ένταξη αεροδρομίου Αγρινίου στο σύστημα αερομεταφορών • Μειονεκτική σύνδεση με όμορους νομούς Στερεάς Ελλάδας 	<ul style="list-style-type: none"> • Ύπαρξη εμπορικού λιμένα (Πλατυγιάλι) με μοναδικά χαρακτηριστικά (ΒΙΠΕ, βύθισμα 17 μ., ελεύθερη Ζώνη εμπορίου κλπ.) • Ύπαρξη δύο αερολιμένων (Άκτιο, Αγρίνιο)
	Περιορισμοί	Ευκαιρίες
	<ul style="list-style-type: none"> • Καθυστερήσεις στη δημιουργία των νέων υποδομών: <ul style="list-style-type: none"> ○ παρατείνουν τον οικονομικό μαρασμό ○ δρουν ανασταλτικά στην προσέλκυση επενδύσεων ○ καθιστούν πολλές επιχειρηματικές και Δημοτικές πρωτοβουλίες μη βιώσιμες • Καθυστερήσεις στην υλοποίηση ειλημμένων αποφάσεων της Πολιτείας για την Ε.Ο. προς Καρπενήσι (νότια πρόσβαση), παρότι έχει ενταχθεί στα Διευρωπαϊκά Δίκτυα από το 1995 • Κίνδυνοι από την έλλειψη πόρων για συντήρηση – βελτίωση του τοπικού 	<ul style="list-style-type: none"> • Δημιουργία νέων μεταφορικών υποδομών και βελτίωση των υφιστάμενων για την ενίσχυση της προσβασιμότητας. • Αξιοποίηση των υφιστάμενων υποδομών για τη δημιουργία συνθηκών ανάπτυξης συνδυασμένων μεταφορών (οδικών, θαλάσσιων, αεροπορικών) • Αξιοποίηση του αεροδρομίου του Αγρινίου • Αξιοποίηση του λιμένα Πλατυγιαλίου

οδικού δικτύου.

ΣΥΝΘΕΤΙΚΗ ΔΙΑΓΝΩΣΗ

Ο Δήμος Αγρινίου διαθέτει πλούσιο και ποικιλόμορφο φυσικό περιβάλλον, η αξιοποίηση του οποίου αποτελεί σημαντικό συγκριτικό πλεονέκτημα.

Η διατήρηση και προστασία του, με ταυτόχρονη ανάδειξη και ορθολογική αξιοποίησή του, μπορεί να αποτελέσει πυλώνα ενίσχυσης της τοπικής οικονομίας και της δημιουργίας νέων θέσεων εργασίας.

Προβάλλει επιτακτική η ανάγκη για ολοκλήρωση των υφιστάμενων ενεργειών και έναν ολοκληρωμένο σχεδιασμό σύγχρονης περιβαλλοντικής διαχείρισης και προστασίας στο σύνολο των φυσικών πόρων, σε συνδυασμό με δράσεις αποκατάστασης, ανάπλασης και διαχείρισης τοπίων, χώρων με προγενέστερη επαγγελματική χρήση, πηγών ρύπανσης, κλπ., με ιδιαίτερη έμφαση στους υδάτινους πόρους.

Ιδιαίτερα σημαντική για το Δήμο είναι η αναβάθμιση των υποδομών και δικτύων ύδρευσης, αποχέτευσης και απορροής ομβρίων, αναβάθμισης και επέκτασης βιολογικού καθαρισμού.

Επιβεβλημένη κρίνεται η εφαρμογή ολοκληρωμένου συστήματος διαχείρισης απορριμμάτων και ανακύκλωσης, στο πλαίσιο της αναθεώρησης του Περιφερειακού Σχεδιασμού Διαχείρισης Απορριμμάτων. Μόνιμη και διαχρονική μέριμνα αποτελεί ο εκσυγχρονισμός και η προμήθεια του αναγκαίου εξοπλισμού καθαριότητας.

Σε θέματα οδικών μεταφορών και προσβασιμότητας, απαιτείται αναβάθμιση και επέκταση του οδικού δικτύου, ενδοδημοτικού, επαρχιακού και υπερτοπικού.

Επιπρόσθετα, υπογραμμίζεται και η αναγκαιότητα αναβάθμισης και επέκτασης υποδομών και δικτύων επικοινωνίας για την άμεση και ποιοτική ηλεκτρονική εξυπηρέτηση του πολίτη.

Επισημαίνεται η αναγκαιότητα εφαρμογής χωροταξικών και πολεοδομικών ρυθμίσεων, για τη δημιουργία αναβαθμισμένου αστικού περιβάλλοντος, φιλικού προς τον κάτοικο, με αναπλάσεις πλατειών, παιδικών χαρών, αναβάθμιση της καθαριότητας και του δημοτικού φωτισμού αλλά ταυτόχρονα και η δημιουργία σαφούς Αρχιτεκτονικού-Πολεοδομικού- Οικιστικού Στίγματος που θα υποστηρίξει και ευνοήσει την οικιστική ανάπτυξη.

Τέλος, σημαντικό παράγοντα για την προστασία του περιβάλλοντος αποτελεί η προώθηση των ανανεώσιμων πηγών ενέργειας

ΚΡΙΣΙΜΑ ΖΗΤΗΜΑΤΑ ΤΟΠΙΚΗΣ ΑΝΑΠΤΥΞΗΣ

A. Φυσικό Περιβάλλον.

1. Προστασία, ανάδειξη και αειφορική διαχείριση φυσικών οικοσυστημάτων, με προτεραιότητα την εκπόνηση και υλοποίηση ειδικής περιβαλλοντικής και χωροταξικής μελέτης προστασίας και ανάδειξης ευρύτερης περιοχής λίμνης Τριχωνίδας, καθώς και την αξιοποίηση της μελέτης «ολοκληρωμένου σχεδίου διαχείρισης και ανάδειξης περιοχής λιμνών και τεχνικών φραγμάτων (ανάντη φράγματος Κρεμαστών έως εκβολές Αχελώου).
2. Σχεδιασμός και ανάπτυξη ολοκληρωμένων προγραμμάτων προστασίας και ανάδειξης ορεινών όγκων.
3. Οριστική αντιμετώπιση του προβλήματος διαχείρισης υγρών αποβλήτων (αποχετεύσεις – βιολογικός καθαρισμός), αποβλήτων ελαιοτριβείων, λιπαντηρίων, τυροκομείων κλπ.
4. Τηλεματική παρακολούθηση για έλεγχο διαρροών δικτύων ύδρευσης.
5. Εκλογίκευση των συστημάτων άρδευσης και της χρήσης λιπασμάτων και φυτοφαρμάκων στο πλαίσιο μιας ολοκληρωμένης πολιτικής διαχείρισης των υδάτινων πόρων.
6. Ορθολογική διαχείριση στερεών αποβλήτων (Διαλογή στην πηγή, αποκομιδή, ΧΥΤΑ, επεξεργασία κλπ) .
7. Αντιμετώπιση του προβλήματος διαχείρισης αδρανών υλικών.
8. Εκπόνηση σχεδίου δράσης άμεσης αντιμετώπισης της αστικής ρύπανσης και ανάπτυξη ενιαίου δικτύου παρακολούθησής της.
9. Προώθηση χρήσης ανανεώσιμων πηγών ενέργειας.
10. Δημιουργία Τοπικού Παρατηρητηρίου για το περιβάλλον και σταθερή συνεργασία του Δήμου με την Π.Δ.Ε. και τα Πανεπιστημιακά Τμήματα Αγρινίου.
11. Ανάπτυξη στρατηγικής για την προσαρμογή στην κλιματική αλλαγή, την πρόληψη και τη διαχείριση του κινδύνου.
12. Εφαρμογή προγράμματος αναβάθμισης δεξιοτήτων εργατικού δυναμικού και δημιουργίας νέων θέσεων εργασίας σε περιβαλλοντικούς και ενεργειακούς τομείς.
13. Αυστηρή εφαρμογή του θεσμικού πλαισίου για την προστασία περιβάλλοντος και συνεχής έλεγχος.

14. Εκπόνηση εφαρμογής ολοκληρωμένου σχεδίου αειφορικής ανάπτυξης και προστασίας της περιοχής, ανάλογα με τη φέρουσα ικανότητά της.
15. Πρόληψη καταστροφών, αντιπλημμυρικά, καθαρισμός χειμάρρων και ρεμάτων. Ετοιμότητα μηχανισμού πολιτικής προστασίας (διάχυση πληροφόρησης σε προσωπικό και αιρετούς).
16. Καλλιέργεια περιβαλλοντικής συνείδησης στους πολίτες.

Β. Οικιστικό Περιβάλλον

1. Ολοκλήρωση χωροταξικού – πολεοδομικού σχεδιασμού.
2. Αξιοποίηση της διαθέσιμης ψηφιακής χωρικής πληροφορίας και του υφιστάμενου λογισμικού για την επεξεργασία της.
3. Δημιουργία νέων οργανωμένων υποδοχέων παραγωγικών δραστηριοτήτων και λειτουργική σύνδεσή των με τα δίκτυα υποδομών.
4. Κατάρτιση σχεδίου ολοκληρωμένων αστικών αναπλάσεων και παρεμβάσεων.
5. Αναβάθμιση κοινόχρηστων χώρων και του εξοπλισμού τους.
6. Ενίσχυση κυκλοφορίας πεζών και ιδιαίτερα ΑμεΑ.
7. Αύξηση αναλογίας πρασίνου ανά κάτοικο, κυρίως στον αστικό ιστό.
8. Κάλυψη ζήτησης για στάθμευση και έλεγχος – περιορισμός της παράνομης στάθμευσης.
9. Λειτουργική ενσωμάτωση των αρχαιολογικών – πολιτιστικών χώρων στη συνολική χωρική οργάνωση του Δήμου.

Γ. Υποδομές - Δίκτυα

1. Επιτάχυνση υλοποίησης των μεταφορικών υποδομών για την ενσωμάτωση της περιοχής στον ευρύτερο γεωγραφικό χώρο (οδικά έργα: Ιόνια οδός, δημιουργία κάθετης σύνδεσης με Ιόνια οδό και αναβάθμιση υπαρχόντων, Πλατυγιάλι - Αγρίνιο – Καρπενήσι, Αμβρακία – Άκτιο). Προώθηση του δυτικού σιδηροδρομικού άξονα, της λειτουργία του Αεροδρομίου Αγρινίου για πτήσεις Cargo, καθώς και της λειτουργία υδατοδρομίου στη λίμνη Τριχωνίδα.
2. Αναβάθμιση και επέκταση υποδομών εσωτερικής οδοποιίας Δημοτικών - Τοπικών Κοινοτήτων και διαδημοτικών συνδέσεων (δρόμος Βόρειας πλευράς Τριχωνίδας, Αγρίνιο Θέρμο, Μακρυνεία – Ναύπακτος).
3. Οριστική επίλυση των προβλημάτων ύδρευσης – αποχέτευσης σε όλο το εύρος του Δήμου.
4. Εκσυγχρονισμός αρδευτικών δικτύων για ορθολογική διαχείριση υδάτινων πόρων.

5. Εκπόνηση σχεδίου εξοικονόμησης ενέργειας στα δημοτικά κτίρια, τις εγκαταστάσεις και τους Κοινόχρηστους Χώρους (χρήση φωτοβολταϊκών, πράσινες ταράτσες, αλλαγή λαμπτήρων κλπ.) – Καθορισμός και ενίσχυση ρόλου ενεργειακού υπεύθυνου.
7. Ενίσχυση υποδομών ΑΠΕ στο σύνολο του Δήμου.
8. Μεταφορά φυσικού αερίου στην Αιτωλνία.

**Θεματικός τομέας 2:
ΚΟΙΝΩΝΙΚΗ ΠΟΛΙΤΙΚΗ,
ΠΑΙΔΕΙΑ, ΠΟΛΙΤΙΣΜΟΣ ΚΑΙ ΑΘΛΗΤΙΣΜΟΣ**

1. ΥΓΕΙΑ ΚΑΙ ΚΟΙΝΩΝΙΚΗ ΠΡΟΝΟΙΑ

	ΣΥΝΟΛΟ	Δημοτικές Ενότητες									
	ΟΤΑ	Δ.Ε.1	Δ.Ε.2	Δ.Ε.3	Δ.Ε.4	Δ.Ε.5	Δ.Ε.6	Δ.Ε.7	Δ.Ε.8	Δ.Ε.9	Δ.Ε.10
Δομές Κοινωνικής Υποστήριξης											
Υγεία - Πρόνοια											
Υπηρεσίες Υγείας (πλήθος)											
Πρωτοβάθμια Φροντίδα Υγείας	27	1	5	4	3	2	5	1	2	3	1
<i>Αριθμός ατόμων που έκαναν χρήση των υπηρεσιών</i>											
Δευτεροβάθμια Φροντίδα Υγείας	2		2								
Τριτοβάθμια Φροντίδα Υγείας											
Δημόσια Υγεία - Αγωγή Υγείας											
<i>Επωφελοούμενοι</i>											
	1.500										
Υπηρεσίες Πρόνοιας (πλήθος)											
ΚΑΠΗ (πλήθος δομών)	3		2		1						
<i>Αιτήσεις</i>	1150		950		150						
<i>Αριθμός αιτήσεων που ικανοποιήθηκαν</i>	1150		950		150						
Κέντρα Δημιουργικής Απασχόλησης Παιδιών (ΚΔΑΠ)	3		2						1		
<i>Αιτήσεις</i>	200		170						30		
<i>Αριθμός αιτήσεων που ικανοποιήθηκαν</i>	200		170						30		
ΚΔΑΠ - ΜΕΑ			1								
<i>Αιτήσεις</i>	87		87								
<i>Αριθμός αιτήσεων που ικανοποιήθηκαν</i>	87		87								
Βρεφονηπιακοί - Παιδικοί Σταθμοί	24	1	11	3	2	2	2		1		2
<i>Αιτήσεις</i>	1152	16	852	63	90	3	54		28		46

ΕΠΙΧΕΙΡΗΣΙΑΚΟ ΠΡΟΓΡΑΜΜΑ ΔΗΜΟΥ ΑΓΡΙΝΙΟΥ

<i>Αριθμός αιτήσεων που ικανοποιήθηκαν</i>	1152	16	852	63	90	3	54		28		46
ΚΗΦΗ			1								
<i>Αιτήσεις</i>	25		25								
<i>Αριθμός αιτήσεων που ικανοποιήθηκαν</i>	25		25								
Δομές Ανοιχτής Φροντίδας	8	1	1	1	1	1		1	1		1
<i>Αιτήσεις</i>											
<i>Αριθμός αιτήσεων που ικανοποιήθηκαν</i>											
Δομές Ψυχικής Υγείας	3		3								
<i>Αιτήσεις</i>											
<i>Αριθμός αιτήσεων που ικανοποιήθηκαν</i>											
Δομές Υποστήριξης ΑμεΑ			3								
<i>Αιτήσεις</i>											
<i>Αριθμός αιτήσεων που ικανοποιήθηκαν</i>											
Κινητές Μονάδες											
Δομές αντιμετώπισης της φτώχειας			8								
Λοιπές υπηρεσίες											

Δ.Ε.1: Αγγελοκάστρου, Δ.Ε.2: Αγρινίου, Δ.Ε.3: Αρακύνθου, Δ.Ε.4: Θεσσιέων, Δ.Ε.5: Μακρυνείας, Δ.Ε.6: Νεάπολης, Δ.Ε.7: Παναιτωλικού, Δ.Ε.8: Παραβόλας, Δ.Ε.9: Παρακαμπυλίων, Δ.Ε.10: Στράτου.

Υπηρεσίες Υγείας

Οι Υπηρεσίες Υγείας παρέχονται μέσω του Γενικού Νομαρχιακού Νοσοκομείου Αγρινίου, των Αγροτικών Ιατρείων, των Ιατρείων του ΙΚΑ, μίας ιδιωτικής κλινικής, των ιδιωτών γιατρών και των ιδιωτικών διαγνωστικών κέντρων.

Επικουρικά, και λόγω των σημαντικών προβλημάτων που αντιμετωπίζουν μεγάλα τμήματα του πληθυσμού, λόγω της τεράστιας οικονομικής κρίσης, ο Δήμος Αγρινίου λειτουργεί Δημοτικό Ιατρείο, Οδοντιατρείο και Κοινωνικό Φαρμακείο, σε συνεργασία με του Ιατρικό, Οδοντιατρικό και Φαρμακευτικό Σύλλογο αντίστοιχα.

Η λειτουργία του νέου Νοσοκομείου Αγρινίου, δεν αναβάθμισε στον επιθυμητό βαθμό τις παρεχόμενες υπηρεσίες Υγείας, αφού αντιμετωπίζει έντονα προβλήματα υποστελέχωσης σε ιατρικό και νοσηλευτικό προσωπικό.

Επίσης, η μετεγκατάσταση του Νοσοκομείου ανέδειξε την αναγκαιότητα αξιοποίησης των παλαιών εγκαταστάσεων, ώστε να μην καταστραφούν από την αχρησία και η περιοχή να αποκτήσει πάλι μία εστία οικονομικής δραστηριότητας.

Κλίνες Νοσοκομείου Αγρινίου

Νοσηλευτική Μονάδα	Οργανικές κλίνες		Ανεπτυγμένες κλίνες	
	2010	2014	2010	2014
Νοσοκομείο Αγρινίου	150	260	165	208

Σύμφωνα με τη μελέτη «Investigating public sector hospital costs in Greece: an update» της Εθνικής Σχολής Δημόσιας Υγείας, το Νοσοκομείο Αγρινίου για το έτος 2011 παρουσιάζει τους παρακάτω δείκτες αποδοτικότητας.

Δείκτες αποδοτικότητας για το Νοσοκομείο Αγρινίου

Μέση διάρκεια νοσηλείας	% Κάλυψης	Κόστος ανά νοσηλευθέντα	Κόστος ανά ημέρα νοσηλείας	Κόστος μη συμπερ. μισθοδοσίας ανά ημέρα νοσηλείας	Κόστος φαρμάκου ανά νοσηλευθέντα	Κόστος υγειονομικού υλικού ανά νοσ/τα
2,98	71%	2.943	988	329	232	195

Νοσηλευθέντες στο νοσοκομείο Αγρινίου την τελευταία πενταετία

2009	2010	2012	2013	2014
11.024	10.639	12.335	12.683	12.267

Χειρουργικές παρεμβάσεις στο νοσοκομείο Αγρινίου την τελευταία πενταετία

2009	2010	2012	2013	2014
2.500	1.642	3.524	2.719	2.930

Εξετασθέντες στο νοσοκομείο Αγρινίου την τελευταία πενταετία

2009	2010	2012	2013	2014
112.062	106.043	105.745	104.429	97.574

Ξενώνας "ΑΡΓΩ"

Ο ΞΕΝΩΝΑΣ «ΑΡΓΩ» του Γενικού Νομαρχιακού Νοσοκομείου Αγρινίου, άρχισε την λειτουργία του τον Μάρτιο του 2001 στο κέντρο της πόλης του Αγρινίου και στην οδό Καφαντάρη 5, στα πλαίσια του Εθνικού Προγράμματος Ψυχιατρικής Μεταρρύθμισης και Καταπολέμησης του Κοινωνικού Αποκλεισμού «ΨΥΧΑΡΓΩΣ».

Αποτελεί μια Κοινοτική δομή παροχής υπηρεσιών εξωνοσοκομειακής ψυχιατρικής φροντίδας, ψυχοκοινωνικής αποκατάστασης και κοινωνικής ένταξης για άτομα με ψυχωσικές διαταραχές.

Φιλοξενεί 14 άτομα, μακροχρόνια νοσηλευόμενους του Ψυχιατρικού Νοσοκομείου Τρίπολης, που διεκδικούν την ένταξη και την κατάκτηση του δικαιώματος της ζωής τους στην Κοινότητα.

Μέσα σ' ένα περιβάλλον φροντίδας, αναγνωρίζοντας τις ιδιαιτερότητές τους και σεβόμενοι την ατομικότητά τους, υποστηρίζεται το πέρασμα τους από την ιδρυματική απομόνωση στην κοινωνική επανένταξη.

Το προσωπικό της Μονάδας «ΑΡΓΩ» αποτελεί μια διεπιστημονική ομάδα ειδικών ψυχικής υγείας διαφόρων ειδικοτήτων και εκπαιδευτών επαγγελματικής κατάρτισης.

Ξενώνας "ΙΡΙΔΑ"

Ο Ξενώνας «Ίριδα» λειτουργεί στην πόλη μας από τον Απρίλιο του 2001. Αποτελεί Μονάδα Ψυχοκοινωνικής Αποκατάστασης του Γ.Ν.Ν. Αγρινίου και λειτουργεί στα πλαίσια του Προγράμματος « ΨΥΧΑΡΓΩΣ» το οποίο εντάσσεται στο Ε.Π « Καταπολέμηση του Αποκλεισμού από την αγορά εργασίας».

Φιλοξενεί 12 άτομα με ψυχικές διαταραχές, πρώην νοσηλευόμενους του Ψυχιατρικού Νοσοκομείου Αττικής .

Οι στόχοι :

- Βελτίωση της ψυχοκοινωνικής λειτουργικότητας των φιλοξενούμενων
- Ανάπτυξη των κοινωνικών τους δεξιοτήτων
- Εκπαίδευση στην αυτόνομη διαβίωση
- Εμπλοκή και συμμετοχή του οικογενειακού περιβάλλοντος
- Επαγγελματική κατάρτιση – εκπαίδευση και επαγγελματική ενσωμάτωση
- Μείωση των κοινωνικών διακρίσεων και του στίγματος
- Αγωγή της κοινότητας σε θέματα ψυχικής υγείας

Κέντρο Ψυχικής Υγείας

Το Κέντρο Ψυχικής Υγείας Αγρινίου είναι μια δημόσια υπηρεσία Ψυχικής Υγείας που εντάσσεται στο Εθνικό Σύστημα Υγείας, υπάγεται διοικητικά στο Γενικό Νοσοκομείο Αγρινίου και λειτουργεί στο κέντρο του Αγρινίου από τις αρχές του 2007.

Απευθύνεται σε όλο τον ενήλικο πληθυσμό του νομού Αιτωλοακαρνανίας που αντιμετωπίζει ψυχολογικά προβλήματα, ψυχικές διαταραχές, προβλήματα στις διαπροσωπικές ή οικογενειακές του σχέσεις.

Σκοπός του Κ.Ψ.Υ. είναι να προσφέρει υπηρεσίες Ψυχικής Υγείας ικανές να ανταποκρίνονται στις απαιτήσεις μιας σύγχρονης κοινωνίας για:

- Πρόληψη
- Έγκαιρη διάγνωση
- Θεραπευτική αντιμετώπιση
- Συνεχή παρακολούθηση
- Συνεχή παροχή φροντίδας
- Διαφώτιση – ενημέρωση – συμβουλευτική παρέμβαση και ευαισθητοποίηση του πληθυσμού για θέματα Ψυχικής Υγείας
- Προαγωγή της Ψυχικής υγείας και της ποιότητας ζωής των κατοίκων.

Παρεχόμενες υπηρεσίες – θεραπευτικές δραστηριότητες

- Διαγνωστική Διαδικασία και αξιολόγηση παραπομπών
- Διεκπεραίωση Ψυχολογικών Δοκιμασιών
- Θεραπευτική – Υποστηρικτική παρακολούθηση
- Ψυχοθεραπείες σε ατομικό ή ομαδικό πλαίσιο
- Παρεμβάσεις Ψυχοκοινωνικής Αποκατάστασης
- Ψυχοεκπαίδευση και Συμβουλευτική Οικογένειας
- Κατ' οίκον επισκέψεις

- Παρέμβαση στο οικογενειακό περιβάλλον
- Εκπαίδευση Επαγγελματιών ψυχικής Υγείας
- Συνταγογράφηση
- Κοινωνική Υπηρεσία

ΟΔΥΣΣΕΑΣ – Κέντρο Πρόληψης κατά των Ναρκωτικών Νομού Αιτωλνίας. ΔΗΜΟΤΙΚΗ ΜΟΝΑΔΑ ΠΡΟΛΗΨΗΣ

Απευθύνεται σε:

- •Μαθητές, εκπαιδευτικούς πρωτοβάθμιας και δευτεροβάθμιας εκπαίδευσης
- •Γονείς
- •Επαγγελματίες υγείας, στελέχη τοπικής κοινότητας
- • Ευρύτερη κοινότητα

Δραστηριότητες:

- •
- Ενημέρωση/ευαισθητοποίηση μαθητών, εκπαιδευτικών, Συλλόγων Γονέων και Κηδεμόνων
- • Εκπαίδευση εκπαιδευτικών σε θέματα αγωγής υγείας και ψυχικής υγείας
- • Εκπαίδευση εκπαιδευτικών για την εφαρμογή προγραμμάτων πρόληψης των εξαρτήσεων
- • Ομάδες παιδιών, εφήβων, εκπαιδευτικών, γονέων, στρατευμένων σε θέματα εξαρτήσεων και ψυχικής υγείας
- • Ενημέρωση/ευαισθητοποίηση επαγγελματιών υγείας και της ευρύτερης κοινότητας
- • Ενημέρωση χρηστών και των οικογενειών τους για τα υπάρχοντα θεραπευτικά προγράμματα και δημιουργία αιτημάτων βοήθειας

ΥΠΗΡΕΣΙΕΣ ΠΡΟΝΟΙΑΣ

ΚΑΠΗ

Στο Δήμο Αγρινίου λειτουργούν 3 ΚΑΠΗ, στα οποία είναι εγγεγραμμένα περισσότερα από 1.150 μέλη, εκ των οποίων τα 300 είναι ενεργά και συμμετέχουν στις δράσεις των ΚΑΠΗ. (ΚΑΠΗ Αγρινίου, ΚΑΠΗ Αγ. Κωνσταντίνου, ΚΑΠΗ Καινούριου).

Πρόγραμμα «Κέντρο Ημερήσιας Φροντίδας Ηλικιωμένων» (ΚΗΦΗ)

Στο Δήμο (Δ.Ε. Αγρινίου) λειτουργεί μία μονάδα ΚΗΦΗ επί της οδού Αγίου Χριστοφόρου, όπου εξυπηρετούνται ωφελούνται συνολικά **25 άτομα** (όσα ορίζει η άδεια λειτουργίας)

Πρόγραμμα «Βοήθεια Στο Σπίτι»

Λειτουργούν 8 Δομές «Βοήθεια στο Σπίτι», μέσω των οποίων εξυπηρετούνται – ωφελούνται 798 άτομα, στις εξής Δημοτικές Ενότητες: Αγγελοκάστρου, Αγρινίου, Αρακύνθου, Θεσιέων, Μακρυνείας, Παναιτωλικού, Παραβόλας, Στράτου και Νεάπολης (εξυπηρετούνται από ένα «Βοήθεια στο Σπίτι»).

Παιδικό Σταθμοί:

Στο Δήμο Αγρινίου λειτουργούν 24 Παιδικό Σταθμοί, στους οποίους φιλοξενούνται συνολικά 1152 νήπια.

- Δέκα Παιδικό σταθμοί εντός της Δημοτικής Ενότητας Αγρινίου (1^{ος}, 2^{ος}, 3^{ος}, 4^{ος}, 5^{ος}, 6^{ος}, 7^{ος}, 8^{ος}, Αγ. Κωνσταντίνος, Δοκίμι) και 1 Απογευματινός Παιδικός Σταθμός.
- Δύο Παιδικό Σταθμοί στη Δημοτική Ενότητα Θεσιέων (Καινούργιο – Παναιτώλιο)
- Τρεις Παιδικό Σταθμοί στη Δημοτική Ενότητα Νεάπολης (Νεάπολη – Τριανταίικα – Μεγάλη Χώρα)
- Δύο Παιδικό Σταθμοί στη Δημοτική Ενότητα Στράτου (Στράτος- Λεπενού)
- Δύο Παιδικό Σταθμοί στη Δημοτική Ενότητα Μακρυνείας (Γαβαλού – Κάτω Μακρινού)
- Τρεις Παιδικό Σταθμοί στη Δημοτική Ενότητα Αρακύνθου (Παπαδάτες – Ματσαράγκα- Γραμματικού)
- Ένας Παιδικός Σταθμός στη δημοτική ενότητα Αγγελοκάστρου
- Ένας Παιδικός Σταθμός στη δημοτική ενότητα Παραβόλας

Πρόγραμμα «Κέντρο Δημιουργικής Απασχόλησης Παιδιών» (ΚΔΑΠ) και «Κέντρο Δημιουργικής Απασχόλησης Παιδιών» με Αναπηρίες.

Λειτουργούν 3 Δομές «ΚΔΑΠ» και 1 ΚΔΑΠ με Αναπηρία στις εξής Δημοτικές Ενότητες:

- Αγρινίου (2 Δομές Βαρνακιώτη και «Φαντασία»)και 1 ΚΔΑΠ με Αναπηρία
- Παραβόλας

Στα ΚΔΑΠ με Αναπηρίες εξυπηρετούνται και σιτίζονται 87 παιδιά.

Δομές αντιμετώπισης της φτώχειας.

Ο Δήμος Αγρινίου έχει αναπτύξει ένα δίκτυο δομών αντιμετώπισης της φτώχειας, που περιλαμβάνει: Κοινωνικό Παντοπωλείο, Κοινωνικό Ιατρείο - Οδοντιατρείο, Κοινωνικό Φαρμακείο, Παροχή Συσσιτίων, Κέντρο Ημερήσιας Υποδοχής Αστέγων, Τράπεζα Χρόνου, Γραφείο Διαμεσολάβησης, Δημοτικό Λαχανόκηπο.

Ξενώνας φιλοξενίας γυναικών-θυμάτων βίας

Ο Ξενώνας, έχει τη δυνατότητα να φιλοξενεί 20 γυναίκες – θύματα ενδοοικογενειακής βίας. Η δομή αναπτύσσει επίσης δράσεις ευαισθητοποίησης για την ενδοοικογενειακή βία.

Χαμόγελο του Παιδιού

Στην Τοπική Κοινότητα Καλυβίων, λειτουργεί παράρτημα του Χαμόγελου του Παιδιού, σε εγκαταστάσεις που έχει παραχωρήσει ο Δήμος.

Εθελοντικός τομέας.

Η ανάπτυξη του εθελοντικού τομέα κρίνεται ικανοποιητική και η συμβολή του στην αντιμετώπιση των οξυμένων προβλημάτων βαίνει συνεχώς βελτιούμενη.

2. ΚΟΙΝΩΝΙΚΗ ΜΕΡΙΜΝΑ - ΕΝΣΩΜΑΤΩΣΗ

Ειδικές πληθυσμιακές ομάδες											
Πληθυσμός											
ΑμεΑ	2.000										
ΡΟΜΑ	1.424										
Μετανάστες	200										

Άτομα με Αναπηρίες:

Χορήγηση Επιδομάτων ανά δίμηνο από τα εφαρμοζόμενα προγράμματα κοινωνικής προστασίας

- Επίδομα Τυφλότητας,
- Επίδομα Κωφαλαλίας
- Επίδομα Παραπληγικών, Τετραπληγικών
- Επίδομα Παραπληγικών, Τετραπληγικών Δημοσίου
- Επίδομα Κίνησης σε Παραπληγικούς, Τετραπληγικούς & Ακρωτηριασμένων
- Ενίσχυση Ατόμων με Ανάγκες Βαριάς Αναπηρίας
- Επίδομα Βαριάς Νοητικής Καθυστέρησης
- Επίδομα Στεγαστικής Συνδρομής
- Επίδομα Αιματολογικών Νοσημάτων
- Επίδομα Εγκεφαλικής Παράλυσης (Σπαστικών)
- Επίδομα Απροστάτευτων Παιδιών, 80 δικαιούχοι
- Επίδομα Μητρότητας
- Ενίσχυση σε Ομογενείς πρόσφυγες
- Επίδομα Χανσενικών
- Εφαρμογή Προγράμματος Α΄ Κοινωνικών Βοηθειών που αφορά την χορήγηση Έκτακτης οικονομικής ενίσχυση σε άτομα, οικογένειες ή ομάδες πληθυσμού που περιέρχονται σε κατάσταση οικονομικής αδυναμίας εξαιτίας φυσικών καταστροφών ή κοινωνικών γεγονότων (ένδεια).
- Χορήγηση Πιστοποιητικού Οικονομικής Αδυναμίας για την έκδοση Βιβλιαρίου Ανασφαλίστου

Στην περιοχή του Δήμου δραστηριοποιούνται και παρέχουν υπηρεσίες στα Άτομα με Αναπηρία οι φορείς: Εργαστήρι Νέων με Αναπηρίας Αιτ/νίας «Παναγία Ελεούσα», το Κέντρο Δημέρευσης Ατόμων με Αναπηρία «Ηλιαχτίδα», το ΕΛΕΠΑΠ και ο Σύλλογος ΑΜΕΑ «ΕΛΠΙΔΑ».

Το Εργαστήρι «ΠΑΝΑΓΙΑ ΕΛΕΟΥΣΑ» παρέχει κατάρτιση, κοινωνική αποκατάσταση, συμβουλευτική, ψυχολογική στήριξη, συνοδευτικές υποστηρικτικές υπηρεσίες δια βίου εκπαίδευση και φροντίδα σε 125 άτομα εκπαιδεύσιμα και ασκήσιμα με νοητική υστέρηση και συνοδές αναπηρίες, κινητικές, αισθητηρίων οργάνων, λόγου, ελαφρές ψυχικές διαταραχές, αυτισμό, σύνδρομο Down κ.λ.π., άνω των 15 ετών από όλο το νομό Αιτωλ/νίας, που μετά τη φοίτησή τους στο ειδικό δημοτικό σχολείο, εκπαιδεύονται εντελώς δωρεάν. Επίσης παρέχει συμβουλευτική, ψυχολογική και ιατρική στήριξη, εντελώς δωρεάν, σε όλες τις οικογένειες που αντιμετωπίζουν πρόβλημα νέου με νοητική υστέρηση και βοηθά στην ανάπτυξη των ατομικών και κοινωνικών δεξιοτήτων των νέων μας

Το ΚΕΝΤΡΟ ΔΙΗΜΕΡΕΥΣΗΣ ΚΑΙ ΗΜΕΡΗΣΙΑΣ ΦΡΟΝΤΙΔΑΣ Α.Μ.Ε.Α. «ΗΛΙΑΧΤΙΔΑ», υποδέχεται καθημερινά 15 παιδιά, στα οποία προσφέρεται πρωινό γεύμα ενώ παρακολουθούν Εκπαιδευτικά Προγράμματα, όπως: Κατασκευές, Η/Υ, Μαγειρική, Αναφαβητισμό, Δημιουργικό Ελεύθερο Παιχνίδι, Χορό, Θεατρικό παιχνίδι καθώς και Υπηρεσίες Συμβουλευτικής Στήριξης.

Το παράρτημα της ΕΛΕΠΑΠ Αγρινίου έχει σκοπό την αποκατάσταση, τη διάγνωση, θεραπεία και εκπαίδευση των παιδιών με κινητικές κυρίως αναπηρίες, εγκεφαλική παράλυση, προβλήματα λόγου και μάθησης. Ιδρύθηκε το έτος 1999 και στεγάζεται σε παραχωρημένο κτήριο του ΠΙΚΠΑ το οποίο βρίσκεται στο κέντρο της πόλης του Αγρινίου. Οι νέες εγκαταστάσεις, «κατασκευή νέου διώροφου κέντρου αποθεραπείας – αποκατάστασης ημερήσιας νοσηλείας και διήμερευσης – ημερήσιας φροντίδας ΑΜΕΑ μετά ισογείου και θεραπευτικής πισίνας», στην περιοχή του Αγίου Χριστοφόρου, βρίσκονται σε φάση ολοκλήρωσης. Παράλληλα με την ΕΛΕΠΑΠ και τις ιατρικές, θεραπευτικές, ψυχολογικές, κοινωνικές και διοικητικές υπηρεσίες που παρέχει, συστεγάζεται και λειτουργεί το 2^ο θέσιο Ειδικό Νηπιαγωγείο και το 6^ο θέσιο Ειδικό Δημοτικό Σχολείο της ΕΛΕΠΑΠ, υπαγόμενα στο Υπουργείο Παιδείας και Θρησκευμάτων.

Ο ΣΥΛΛΟΓΟΣ ΑΜΕΑ «ΕΛΠΙΔΑ», ιδρύθηκε το 1996 από τα ίδια τα ΑΜΕΑ, με σκοπό τον εντοπισμό και καταγραφή όλων των ΑΜΕΑ, καθώς και την εκπαίδευσή τους και την επαγγελματική τους κατάρτιση. Επίσης συμμετέχει στο Πρόγραμμα Διανομής Τροφοδοσίας.

Άστεγοι:

Στην περιοχή του Δήμου δεν εμφανίζονται ιδιαίτερα προβλήματα αστέγων. Ωστόσο, μέσω του προγράμματος ανάπτυξης και λειτουργίας δομών αντιμετώπισης της φτώχειας που χρηματοδοτείται από το ΕΣΠΑ, λειτουργεί Κέντρο Ημερήσιας Υποδοχής Αστέγων, που στεγάζεται στο ΚΑΠΗ Αγίου Δημητρίου.

ΡΟΜΑ:

Ο πληθυσμός των Ρομά που διαβιούν στα όρια του Δήμου ανέρχεται σε 1424 κατοίκους (279 στους οικισμούς Εθνικού Σταδίου και Πολυτέκνων, 231 στους οικισμούς Αϊ Βασιλιώτικα, οδού Ρω και τέρμα Σπάρτης, 80 στον οικισμό οδού Κυριαζή, 31 στον οικισμό Ορυζόμυλοι, 30 στον Οικισμό Λαγκαδιά, 23 στον οικισμό Βελούχι, 34 στον οικισμό Λεύκα, 69 στον οικισμό Ελευθερίας, 129 στον οικισμό Δοκίμι, 120 στον οικισμό Εργατικές κατοικίες Δοκίμιου, 186 στον οικισμό Μεγάλης Χώρας, 88 στον οικισμό Καλύβια, 92 στον οικισμό Παναϊπώλιο, 8 στον οικισμό Νέα Αβόρανη και 24 στον οικισμό Καινούριο).

Στον πληθυσμό αυτό, θα πρέπει να προστεθούν και οι διερχόμενοι, που κατά περιόδους εγκαθίστανται σε διάφορα σημεία του Δήμου.

Για την αντιμετώπιση των προβλημάτων και τη στήριξη της συγκεκριμένης πληθυσμιακής ομάδας ο Δήμος έχει ιδρύσει και λειτουργεί το Κέντρο στήριξης Ρομά και ευπαθών ομάδων Αγρινίου.

Μετανάστες:

Στο Δήμο λειτουργεί Συμβούλιο Ένταξης Μεταναστών, με σκοπό την καταγραφή των μεταναστών, τη διερεύνηση και αντιμετώπιση των προβλημάτων που αντιμετωπίζουν, καθώς και τη διοργάνωση εκδηλώσεων ευαισθητοποίησης και ενίσχυσης της κοινωνικής συνοχής. Έχουν καταγραφεί 200 μετανάστες.

3. ΕΚΠΑΙΔΕΥΣΗ – ΔΙΑ ΒΙΟΥ ΜΑΘΗΣΗ

Υποδομές Εκπαίδευσης & Δια Βίου Μάθησης											
Πλήθος	Σύνολο	Δ.Ε. Αγγελο- κάστρου	Δ.Ε. Αγρινίου	Δ.Ε. Αρακύνθου	Δ.Ε. Θεσσιέων	Δ.Ε. Μακρυ- νείας	Δ.Ε. Νεάπολης	Δ.Ε. Παναι- τωλικού	Δ.Ε. Παραβόλας	Δ.Ε. Παρακα- μπυλίων	Δ.Ε. Στράτου
Νηπιαγωγεία	66	1	31	5	6	4	5	1	3	4	6
Πρωτοβάθμια Εκπαίδευση	66	2	28	6	5	5	4	2	3	5	6
Δευτεροβάθμια Εκπαίδευση	21 Γυμ 16 Λυκ	- -	13 Γυμν. 10 Λύκεια	1 Γυμν. 2 Λύκεια	2 Γυμν. 2 Λύκεια	1 Γυμν. 1 Λύκειο	1 Γυμν. -	- -	1 Γυμν. 1 Λύκειο	1 Γυμν.	1 Γυμν.
Μεταδευτεροβάθμια εκπαίδευση	1		1 δημόσιο ΙΕΚ								
Τριτοβάθμια Εκπαίδευση	ΝΑΙ		3 Παν. Τμ. Ενταγμένα Πανεπιστ. Πατρών								
Κέντρα Εκπαίδευσης Ενηλίκων											
Σχολές Γονέων											
Σχολεία Δεύτερης Ευκαιρίας	1		1								
Μουσικές Σχολές											
Κέντρα Εικαστικών Τεχνών	1		1								
Λοιπές Υποδομές Εκπαίδευσης											

Αριθμός μαθητών ανά Δημοτική Ενότητα											
Πλήθος	Σύνολο	Δ.Ε. Αγγελο- κάστρου	Δ.Ε. Αγρινίου	Δ.Ε. Αρακύνθου	Δ.Ε. Θεσιέων	Δ.Ε. Μακρυ- νείας	Δ.Ε. Νεάπολης	Δ.Ε. Παναί- τωλικού	Δ.Ε. Παραβόλας	Δ.Ε. Παρακα- μπυλίων	Δ.Ε. Στράτου
Νηπιαγωγεία	1345	13	942	47	97	28	93	4	37	10	74
Δημοτικά Σχολεία	7052	81	4980	298	475	241	438	23	149	32	335
Γυμνάσια	3898	-	3036	118	185	114	204	-	89	18	134
Λύκεια	3333	-	2803	174	153	89	-	-	114	-	-
ΣΥΝΟΛΑ	15628	94	11761	637	910	472	735	27	389	60	543

Πανεπιστημιακό Τμήματα στο Αγρίνιο

Στο Αγρίνιο λειτουργούν τρία Πανεπιστημιακά Τμήματα, ενταγμένα στο Πανεπιστήμιο Πατρών:

Διαχείρισης Περιβάλλοντος και Φυσικών Πόρων,

Διαχείρισης Πολιτισμικού Περιβάλλοντος και Νέων Τεχνολογιών,

Διοίκησης Επιχειρήσεων Αγροτικών Προϊόντων και Τροφίμων.

Οι εγγεγραμμένοι φοιτητές ανέρχονται στους 2.271.

Στέγαση σχολικών μονάδων

Ο Δήμος Αγρινίου, και ιδιαίτερα η Δημοτική Ενότητα Αγρινίου, αντιμετωπίζει σημαντικό στεγαστικό πρόβλημα στον τομέα της εκπαίδευσης, (ιδιαίτερα στη στέγαση των νηπιαγωγείων) όπου δαπανώνται ετησίως περισσότερα από 380.000 ευρώ για ενοίκια.

Για την ανάπτυξη υποδομών τριτοβάθμιας εκπαίδευσης έχει παραχωρηθεί στο παλαιό αεροδρόμιο Αγρινίου έκτασης 78 στρεμμάτων.

Ενοίκια σχολικών κτηρίων (επιχορηγούμενα από ΥΠΕΣ)

Α/Α	ΕΝΟΙΚΙΟ	Δ/ΝΣΗ ΑΚΙΝΗΤΟΥ	ΕΜΒΑΔΟ ΑΚΙΝΗΤΟΥ (ΤΜ)	ΠΟΣΟ ΕΝΟΙΚΙΟΥ /ΜΗΝΑ	ΗΜ/ΝΙΑ ΕΝΑΡΞΗΣ	ΗΜΝΙΑ ΛΗΞΗΣ ΤΡΕΧΟΥΣΑΣ ΣΥΜΒΑΣΗΣ
1	1ο ΝΗΠΙΑΓΩΓΕΙΟ ΑΓΡΙΝΙΟΥ (+ ΟΛΟΗΜΕΡΟ)	ΠΡΟΟΔΟΥ 6	110	612,00	20/6/2008	19/6/2018
2	2ο ΝΗΠΙΑΓΩΓΕΙΟ ΑΓΡΙΝΙΟΥ	ΦΙΛ. ΑΚΑΡΝΑΝΟΣ	125	299,03	21/9/1999	20/9/2015
3	3ο ΝΗΠΙΑΓΩΓΕΙΟ ΑΓΡΙΝΙΟΥ	ΘΥΣΙΑΣ 39	106	492,05	1/7/2008	30/6/2018
4	4ο ΝΗΠΙΑΓΩΓΕΙΟ ΑΓΡΙΝΙΟΥ	ΠΑΡΟΔΟΣ ΓΡΙΒΑ 58	132	361,58	1/9/2012	31/8/2018
5	6ο ΝΗΠΙΑΓΩΓΕΙΟ ΑΓΡΙΝΙΟΥ	ΑΡΓΥΡΟΚΑΣΤΡΟΥ 4	120	432,00	10/9/2012	9/9/2015
6	8ο ΝΗΠΙΑΓΩΓΕΙΟ ΑΓΡΙΝΙΟΥ	ΗΡΩΩΝ ΠΟΛΥΤΕΧΝΕΙΟΥ 79	118	720,00	1/7/2010	30/6/2015
7	12ο ΝΗΠΙΑΓΩΓΕΙΟ ΑΓΡΙΝΙΟΥ (+ ΟΛΟΗΜΕΡΟ)	ΚΑΣΤΕΛΟΥ 3	164	445,50	1/9/2012	31/8/2024
8	15ο ΝΗΠΙΑΓΩΓΕΙΟ ΑΓΡΙΝΙΟΥ (ΚΛΑΣΣΙΚΟ1)	ΧΕΝΔΕΡΣΟΝ 15	78	396,00	1/9/2012	31/8/2018
9	15ο ΝΗΠΙΑΓΩΓΕΙΟ ΑΓΡΙΝΙΟΥ (ΚΛΑΣΣΙΚΟ 2)	ΧΕΝΔΕΡΣΟΝ 15	88	360,00	29/4/2010	28/4/2015
10	15ο ΝΗΠΙΑΓΩΓΕΙΟ ΑΓΡΙΝΙΟΥ (ΟΛΟΗΜΕΡΟ)	ΚΑΛΥΔΩΝΟΣ 15	100	396,00	1/9/2012	31/8/2018

ΕΠΙΧΕΙΡΗΣΙΑΚΟ ΠΡΟΓΡΑΜΜΑ ΔΗΜΟΥ ΑΓΡΙΝΙΟΥ

11	17ο ΝΗΠΙΑΓΩΓΕΙΟ ΑΓΡΙΝΙΟΥ	ΠΑΡΟΔΟΣ ΝΑΥΠΑΚΤΟΥ	80	166,50	1/9/2012	31/8/2018
12	18ο ΝΗΠΙΑΓΩΓΕΙΟ ΑΓΡΙΝΙΟΥ	ΗΡΩΩΝ ΠΟΛΥΤΕΧΝΕΙΟΥ 80	110	540,00	31/3/2010	30/3/2018
13	21ο ΝΗΠΙΑΓΩΓΕΙΟ ΑΓΡΙΝΙΟΥ	ΠΑΝΑΓΟΠΟΥΛΟΥ 43	90	244,80	1/10/2010	30/9/2018
14	23ο ΝΗΠΙΑΓΩΓΕΙΟ ΑΓΡΙΝΙΟΥ	ΦΑΡΜΑΚΗ & ΣΕΦΕΡΗ	160	576,00	1/9/2012	31/8/2024
15	1ο ΝΗΠΙΑΓΩΓΕΙΟ ΑΓΙΟΥ ΚΩΝΣΤΑΝΤΙΝΟΥ	ΜΑΓΝΗΣΙΑΣ 4, ΑΓΙΟΣ ΚΩΝ/ΝΟΣ	93	270,00	1/9/2012	31/8/2024
16	2ο ΝΗΠΙΑΓΩΓΕΙΟ ΑΓΙΟΥ ΚΩΝΣΤΑΝΤΙΝΟΥ	ΑΡΓΥΡΟΚΑΣΤΡΟΥ, ΑΓ. ΚΩΝ/ΝΟΣ	113	306,00	9/9/2012	8/9/2017
17	2ο ΝΗΠΙΑΓΩΓΕΙΟ ΑΓ. ΚΩΝ/ΝΟΥ (ΟΛΟΗΜΕΡΟ)	ΙΩΝΙΑΣ 54, ΑΓΙΟΣ ΚΩΝ/ΝΟΣ	64	263,70	1/9/2012	31/8/2024
18	ΝΗΠΙΑΓΩΓΕΙΟ ΔΟΚΙΜΙΟΥ	ΔΟΚΙΜΙ	130	432,00	1/9/2012	31/8/2024
19	4ο ΝΗΠΙΑΓΩΓΕΙΟ ΝΕΑΠΟΛΗΣ	ΜΕΓΑΛΗ ΧΩΡΑ	56	360,00	3/3/2010	2/3/2015
20	2ο ΝΗΠΙΑΓΩΓΕΙΟ ΠΑΝΑΙΤΩΛΙΟΥ	ΠΑΝΑΙΤΩΛΙΟ	86	270,00	1/9/2012	31/8/2024
21	3ο ΝΗΠΙΑΓΩΓΕΙΟ ΠΑΝΑΙΤΩΛΙΟΥ	ΠΑΝΑΙΤΩΛΙΟ	90	225,00	1/9/2012	31/8/2018
22	4ο ΔΗΜ. ΣΧΟΛΕΙΟ ΑΓΡΙΝΙΟΥ (ΚΤΗΡΙΟ 1)	ΚΑΠΟΔΙΣΤΡΙΟΥ 6, ΑΓΡΙΝΙΟ	166	900,00	1/9/2012	31/8/2024
23	4ο ΔΗΜ. ΣΧΟΛΕΙΟ ΑΓΡΙΝΙΟΥ (ΚΤΗΡΙΟ 2)	ΚΑΠΟΔΙΣΤΡΙΟΥ 12, ΑΓΡΙΝΙΟ	80	352,80	1/9/2012	31/8/2024
24	7ο ΔΗΜ. ΣΧΟΛΕΙΟ ΑΓΡΙΝΙΟΥ	ΚΑΒΓΙΟΥΛΑ & ΣΒΟΛΗ	520	1.448,25	1/9/2012	31/8/2024
25	19ο ΔΗΜ. ΣΧΟΛΕΙΟ ΑΓΡΙΝΙΟΥ	ΙΩΝΙΑΣ 3, ΑΓΡΙΝΙΟ	712	3.300,00	24/9/2009	23/9/2019
26	ΔΗΜΟΤΙΚΟ ΣΧΟΛΕΙΟ ΜΕΣΑΡΙΣΤΑΣ	ΜΕΣΑΡΙΣΤΑ	122	135,00	1/9/2012	31/8/2024
27	3ο ΓΥΜΝΑΣΙΟ ΑΓΡΙΝΙΟΥ	ΡΗΓΑ ΦΕΡΑΙΟΥ 36, ΑΓΡΙΝΙΟ	1.646	5.238,00	29/8/2008	28/8/2018
28	7ο ΓΥΜΝΑΣΙΟ ΑΓΡΙΝΙΟΥ	ΑΓ. ΧΡΙΣΤΟΦΟΡΟΥ 109, ΑΓΡΙΝΙΟ	915	1.750,00	1/9/2012	31/8/2024
29	6ο ΛΥΚΕΙΟ ΑΓΡΙΝΙΟΥ (ΠΡΩΗΝ 2ο Δ.ΣΧ.)	ΤΕΡΜΑ ΓΟΥΝΑΡΗ, ΑΓΡΙΝΙΟ	1.087	4.717,58	1/9/2014	31/8/2024
30	1ο ΤΕΕ / 1ο ΕΠΑΛ ΚΑΙΝΟΥΡΓΙΟΥ	ΚΑΙΝΟΥΡΓΙΟ	1.015	1.155,00	1/9/2012	31/8/2024

31	ΕΙΔ. ΕΠΑΓ. ΓΥΜΝΑΣΙΟ & ΕΕΕΕΚ ΑΓΡΙΝΙΟΥ	ΝΕΑΠΟΛΗ	1.300	4.800,00	20/9/2010	19/9/2015
ΣΥΝΟΛΟ ΕΝΟΙΚΙΩΝ ΣΧΟΛΙΚΩΝ ΚΤΗΡΙΩΝ /ΜΗΝΑ				31.964,79		
ΣΥΝΟΛΟ ΕΝΟΙΚΙΩΝ ΣΧΟΛΙΚΩΝ ΚΤΗΡΙΩΝ /ΕΤΟΣ				383.577,50		

4. ΠΟΛΙΤΙΣΜΟΣ

Πολιτιστική Υποδομή και Δραστηριότητες											
Υποδομές - Χώροι - Δομές											
Πλήθος											
Αρχαιολογικοί Χώροι	9		1		1	2	1		1	2	1
Μουσεία											
Μνημεία											
Σύγχρονου Πολιτισμού											
Πολιτιστικά Κέντρα											
Δημοτικές Βιβλιοθήκες											
Φιλαρμονική	1		1								
ΔΗΠΕΘΕ	1		1								
Δημοτικοί Κινηματογράφων	2		2								
Σχολές Χορού											
Εργαστήρι Τέχνης											
Ωδεία	2		2								
Λοιπές Πολιτιστικές Υποδομές											

Δ.Ε.1: Αγγελοκάστρου, Δ.Ε.2: Αγρινίου, Δ.Ε.3: Αρακύνθου, Δ.Ε.4: Θεστιέων, Δ.Ε.5: Μακρυνείας, Δ.Ε.6: Νεάπολης, Δ.Ε.7: Παναιτωλικού, Δ.Ε.8: Παραβόλας, Δ.Ε.9: Παρακαμπυλίων, Δ.Ε.10: Στράτου.

ΚΑΤΑΛΟΓΟΣ ΚΗΡΥΓΜΕΝΩΝ ΑΡΧΑΙΟΛΟΓΙΚΩΝ ΧΩΡΩΝ

1. Αρχαίο Αγρίνιο (ΒΔ της σημερινής πόλης)
(ΥΠΠΟ/ΑΡΧ/Α1/Φ43/35730/1767/22.7.1992, ΦΕΚ 506/Β/6.8.1992)
2. Παλιόκαστρο Σπολαίτας (Δ.Ε. Νεάπολης)
(ΥΠΠΟ/ΑΡΧ/Α1/Φ43/18867/909/3.5.2000 ΦΕΚ 635/Β/16.5.2000)
3. Βλοχός (Δ.Ε. Θεστιέων)
(ΥΠΠΟ/ΑΡΧ/Α1/Φ43/5058/230/, ΦΕΚ 407/Β/20.5.1997)
4. Αρχαίο Βουκάτο (Δ.Ε. Παραβόλας)
(ΥΠΠΟ/ΑΡΧ/Α/Φ31/33595/3310/74, ΦΕΚ 1448/Β/3.12.1976)
5. Αυλακίες (Δ.Ε. Παρακαμπυλίων)

- (ΥΠΠΟ/ΑΡΧ/Α1/Φ43/36041/2287/1.9.1999, ΦΕΚ 1767/Β/20.9.1999)
6. Φραγκόσκαλα (Δ.Ε. Παρακαμπυλίων)
(ΥΠΠΟ/ΑΡΧ/Α1/Φ43/22780/1120/5.6.2000 ΦΕΚ 765/Β/22.6.2000)
7. Γαβαλού (Δ.Δ. Μακρυνείας)
(ΥΠΠΟ/ΑΡΧ/Α1/Φ43/7191/345 ΦΕΚ 460/Β/17.6.1996)
8. Καψοράχη (Δ.Δ. Μακρυνείας)
(ΥΠΠΟ/ΑΡΧ/Α/Φ31/33595/3310/74 ΦΕΚ 1448/Β/3.12.1976)
9. Στράτος (Δ.Δ. Στράτου)
ΥΠΠΟ/ΑΡΧ/Α1/Φ43/14438/825/14.5.1997, ΦΕΚ 470/Β/9.6.1997)
10. Παλιόκαστρο Τ.Κ. Ρίγανης Δ.Ε. Στράτου
ΥΠΟΠΑΙΘ/ΓΔΑΠΚ/ΔΙΠΚΑ/ΤΠΚΑΧΜΑΕ/Φ57/92899/55046/4482/1291/6
-4-2015 ΦΕΚ 69/Α.Α.Π./24-4-2015 (ΑΔΑ: 7Μ4Γ465ΦΘ3-ΝΟΖ)

ΚΑΤΑΛΟΓΟΣ ΒΥΖΑΝΤΙΝΩΝ ΜΝΗΜΕΙΩΝ

1. Γέννηση Θεοτόκου , Αγαλιανός
2. Κάστρο, Αγγελόκαστρο
3. Άγιος Γεώργιος (στο Φρούριο), Αγγελόκαστρο
4. Μονή Παντοκράτορος , Αγγελόκαστρο
5. Αρχοντικό Σωχωρίτη, Αγρίνιο
6. Πέτρινα Γεφύρια Αγ. Χριστόφορου, Αγρίνιο
7. Ναός Παναγίας Βλαχέρνας, Αγρίνιο
8. Κοίμηση Θεοτόκου, Αγρίνιο
9. Αγία Τριάδα Μαύρικα, Αγρίνιο
10. Άγιος Χριστόφορος (παλαιός), Αγρίνιο
11. Κάστρο Βλοχού
12. Μονή Βλοχού
13. Αγία Τριάδα (ερείπια), Βλοχός
14. Βυζαντινή κρήνη, Βλοχός
15. Ζωοδόχος Πηγή – «Κελλί», Γαβαλού
16. Μονή Κατερινούς, Γαβαλού
17. Άγιος Γεώργιος, Καινούργιο
18. Βεϊνοβρύση, Καινούργιο
19. Κοίμηση Θεοτόκου (Παναγίτσα), Καλλιθέα
20. Κάστρο Κυρά Βγένας

21. Γεφύρι Αλάμπη, Κ.Κεράσοβο
22. Άγιος Αθανάσιος, Κερασέα
23. Βρύση του Αγά, Λεπενού
24. Κρήνη, Λεπενού
25. Αγία Παρασκευή, Λεπενού
26. Παναγία, Μαλευρό
27. Άγιος Δημήτριος (Βυθισμένο), Ματσούκι
28. Παλαιοχριστιανική Βασιλική (κοιμητήριο), Μεγάλη Χώρα
29. Μιναρές Τζαμιού, Μεγάλη Χώρα
30. Παναγία Τριμητού (Παραδείσι), Μεσάριστα
31. Ναός Παναγίας, Μωροσλαβο
32. Μονή Αγίων Αποστόλων, Νερομάνα
33. Άγιος Νικόλαος, Ντουγρή
34. Άγιος Γεώργιος Κισσώτης, Όχθια
35. Ευαγγελισμός Θεοτόκου, Όχθια
36. Μονή Γενεσίου Θεοτόκου (κοιμητήριο), Παλαιοκαρυά
37. Άγιος Κωνσταντίνος, Παπαδάτες Μακρυνείας
38. Παναγία Μαυρομάτα, Παπαδάτες Μακρυνείας
39. Άγιος Ιωάννης, Παπαδάτες Μακρυνείας
40. Βυζαντινοί πύργοι, Παραβόλα
41. Βασιλική Κοίμησης Θεοτόκου, Παραβόλα
42. Αγία Βαρβάρα, Περιστέρι
43. Άγιος Γεώργιος, Περιστέρι
44. Αγία Δευτέρα, Περιστέρι
45. Άγιος Αθανάσιος, Πυργί
46. Μονή Αγίας Ζώνης (Λυκούρεσα), Σκουτερά
47. Άγιος Ιωάννης Ριγανάς, Σπολάιτα

ΚΑΤΑΛΟΓΟΣ ΝΕΩΤΕΡΩΝ ΜΝΗΜΕΙΩΝ

1. Δημοτική Αγορά Αγρινίου
Υ.Α. ΔΙΛΑΠ/Γ/41150/2475/17.11.1987 (ΦΕΚ 714/Β/10.12.1987)
2. Οικία Σωχωρίτη, Αγρίνιο
Υ.Α. ΔΙΛΑΠ/Γ/69016/2984/20.2.1979 (ΦΕΚ 194/Β/24.2.1979)
3. Αποθήκες Παπαστράτου, Δεληγιώργη – Πλ. Συντριβανίου, Αγρίνιο

- Υ.Α. ΔΙΛΑΠ/Γ/1571/16552/20.11.1990 (ΦΕΚ 757/Β/30.11.1990)
4. Μήλας Χρήστος ,Ζωοδόχου Πηγής 10, Αγρίνιο
Υ.Α. ΔΙΛΑΠ/Γ/3846πε/27297/15.5.2002 (ΦΕΚ 652/Β/27.5.2002)
5. Στρανωμίτη Ξενοδοχείο ΠΑΛΛΑΣ, Ηλιού – Πλ. Δημοκρατίας, Αγρίνιο
Υ.Α. ΔΝΣΑΚ/94809/2470/19.12.2005 (ΦΕΚ 1883/Β/30.12.2005 και 133/Β/6.2.2006)
6. Αποθήκες ΑΦΩΝ Παπαπέτρου, Κ. Παλαμά, Αγρίνιο
Υ.Α. ΔΙΛΑΠ/Γ/3392/49682/20.11.1990 (ΦΕΚ 785/Β/13.12.1990)
7. Παπαϊωάννου Ρωμαλαίας, Μακρή 49, Αγρίνιο
Υ.Α. ΔΙΛΑΠ/Γ/14/2355/3.1.1995 (ΦΕΚ 54/Β/30.1.1995)
8. Αποθήκες Καπνού Ηλιού, Μεσολογγίου17, Αγρίνιο
Υ.Α. ΔΙΛΑΠ/Γ/373/23409/15.4.1992 (ΦΕΚ 350/Β/28.5.1992)
9. Κινηματογράφος ΕΛΛΗΝΙΣ, Μπότσαρη, Αγρίνιο
Υ.Α. ΔΙΛΑΠ/Γ/2391/41748/15.11.2001 (ΦΕΚ 1604/Β/10.12.2001)
10. Δημοτικό Σχολείο Δ΄ Παπακώστα, Αγρίνιο
Υ.Α. ΔΙΛΑΠ/Γ/3375/49692/20.11.1990 (ΦΕΚ 785/Β/13.12.1990)
11. Αρβανίτη νυν Κ.Μ. Πιστιόλα, Παπαστράτου 76, Αγρίνιο
Υ.Α. ΔΙΛΑΠ/Γ/5/8749/30.1.1995 (ΦΕΚ 136/Β/1.3.1995)
12. Σιδηροδρομικός Σταθμός, Παπαφώτη, Αγρίνιο
Υ.Α. ΔΙΛΑΠ/Γ/1573/16550/22.11.1990 (ΦΕΚ 785/Β/13.12.1990)
13. ΟΤΕ Αγρινίου, Σούλου 2 και Παναγοπούλου, Αγρίνιο
Υ.Α. ΔΙΛΑΠ/Γ/1840/20998/20.11.1990 (ΦΕΚ 785/Β/13.12.1990)
14. ΑΦΟΙ Τζούρου, Σταΐκου 6, Αγρίνιο
Υ.Α. ΔΙΛΑΠ/Γ/3400/465981/15.10.1991 (ΦΕΚ 887/Β/30.10.1991)
15. ΔΕΗ Χ. Τρικούπη & Πλ. Συντριβανίου , Αγρίνιο
Υ.Α. ΔΙΛΑΠ/Γ/3391/49683/20.11.1990 (ΦΕΚ 785/Β/13.12.1990)
16. Εθνική Τράπεζα, Χαρ. Τρικούπη, Αγρίνιο
Υ.Α. ΔΙΛΑΠ/Γ/3374/49693/20.11.1990 (ΦΕΚ 785/Β/13.12.1990)
17. Παναγόπουλου, Χαρ. Τρικούπη & Πλ. Συντριβανίου , Αγρίνιο
Υ.Α. ΔΙΛΑΠ/Γ/3505/50470/20.11.1990 (ΦΕΚ 790/Β/17.12.1990)
18. Τράπεζα Ελλάδας και οικία του Διευθυντή, Αναστασιάδη & Πλ. Δημοκρατίας, Βότση, Αγρίνιο Υ.Α. ΔΝΣΑΚ/122036πε/3065/10.3.2009 (ΦΕΚ 136/ΑΑΠ/31.3.2009)
19. Ι. Χατζή , Μπαϊμπά & Γρίβα, Αγρίνιο

- Υ.Α. 59717/3089/6.5.1992 (ΦΕΚ 536/Δ/2.6.1992)
20. Σκαλίγκου , Αφών Κέντρου 1, Αγρίνιο
Υ.Α. 59717/3089/6.5.1992 (ΦΕΚ 536/Δ/2.6.1992)
21. Λ.Μπαμπάτσικου , Παπαστράτου 47, Αγρίνιο
Υ.Α. 59717/3089/6.5.1992 (ΦΕΚ 536/Δ/2.6.1992)
22. Δημοτικό Σχολείο Ε΄, Τέρμα Παπαστράτου, Αγρίνιο
Υ.Α. 59717/3089/6.5.1992 (ΦΕΚ 536/Δ/2.6.1992)
23. Χριστ. Καρασούλα, Σταΐκου & Κακαβιά, Αγρίνιο
Υ.Α. 59717/3089/6.5.1992 (ΦΕΚ 536/Δ/2.6.1992)
24. Ν. Αγγελόπουλος, Σταΐκου 37, Αγρίνιο
Υ.Α. 59717/3089/6.5.1992 (ΦΕΚ 536/Δ/2.6.1992)
25. Χάρης Αποστολόπουλος, Παναιτωλικού 26, Αγρίνιο
Υ.Α. 32751/25.8.2003 (ΦΕΚ 1040/Δ/3.10.2003)
26. Παύλου Σταλικά, Σκαλτσοδήμου 12, Αγρίνιο
Υ.Α. 39282/9.10.2003 (ΦΕΚ 1244/Δ/21.11.2003)
27. Κων/νου Τζούρου, Παπαστράτου 4,
Υ.Α 48446/8.11.2010 (ΦΕΚ 507/ΑΑΠ/26.11.2010)
28. Χατζή Σοφία & Ερατώ, Κάτω Κεράσοβο Μακρυνείας
Υ.Α. ΔΙΛΑΠ/Γ/249/9993/5.2.1991 (ΦΕΚ 162/Β 21.3.1991)
29. Γεφύρι του Αλάμπη, Ζευγαρακίου
Υ.Α. ΥΠΠΕ/1466/12776/6.8.1968 (ΦΕΚ 418/Β/29.8.1968)
30. Νικολακοπούλου Κ. & Β. Γκορόγιας, Παναιτώλιο
Υ.Α. ΔΙΛΑΠ/Γ/1979/41198/22.8.1997 (ΦΕΚ 788/Β/1.9.1997)

Μουσεία:

Αρχαιολογικό Μουσείο Αγρινίου.

Λαογραφικό Ιστορικό Φιλολογικό Μουσείο Αιτωλοακαρνανίας

Αθλητικό Μουσείο.

Μνημεία Σύγχρονου Πολιτισμού

Γλυπτοθήκη Χρήστου Καπράλου,

Το μνημείο των πεσόντων στο Αγρίνιο

Η Μικρασιάτισσα

Η βάση του πεντάφωτου λυχνοστάτη της πλατείας

Πολύτεκνη μάνα του Β. Παπασάικα
Γλυπτό στην Πλατεία Ειρήνης του Β. Παπασάικα
Γλυπτό στην Πλατεία Δημάδη του Θύμιου Πανουργιά
Μνημείο Μικρασιάτισσας
Μνημείο πεσόντων καπνεργατών
Μνημείο Προτομής του λογοτέχνη Κων. Χατζοπούλου
Μνημείο Γλυπτού Χρ.Καπράλου «Η μάνα»
Γλυπτό «Μάνα» - Είσοδος Γλυπτοθήκης Καπράλου
Μνημείο Απελευθέρωσης Βραχωρίου

Δημοτικές Βιβλιοθήκες:

Παπαστράτειος Δημοτική Βιβλιοθήκη
Παιδική Βιβλιοθήκη
Βιβλιοθήκη Δ.Ε. Αγγελοκάστρου
Βιβλιοθήκη Δ.Ε. Θεστιέων
Βιβλιοθήκη Δ.Ε. Παραβόλας

Φιλαρμονική:

Το Μουσικό Σώμα, σε πλήρη σύνθεση, αποτελείται σήμερα από 240 μουσικούς. Συνολικά λειτουργούν τα ακόλουθα μουσικά σχήματα: Μπάντα, Ορχήστρα Ποικίλης Μουσικής, Jazz Big Band, Μπαντίνα, Σύνολο κρουστών, Σύνολο Ξύλινων Πνευστών, Σύνολο Σαξοφώνων, Σύνολο Χάλκινων Πνευστών.

Σήμερα στη Φιλαρμονική του Δήμου Αγρινίου λειτουργούν οι παρακάτω σχολές: Τμήμα Φλογέρας & Προθεωρίας για παιδιά από 6-8 χρόνων, Θεωρίας (Α΄ τάξης, Β΄ τάξης, Γ΄ τάξης), Σολφέζ, Φλάουτου, Κλαρινέτου, Κουαρτίνου, Σαξοφώνου, Τρομπέτας, Ευφώνιου, Αλτικόρνου, Κόρνου, Τρομπονιού, Τούμπας, Κρουστών.

ΔΗΠΕΘΕ

Δημοτικό Περιφερειακό Θέατρο Αγρινίου.

Δημοτικοί Κινηματογράφοι:

Δύο Δημοτικοί Κινηματογράφοι στη Δ.Ε. Αγρινίου (Άνεσις, Ελληνίς)

Σχολές Χορού: Λειτουργία τμημάτων Παραδοσιακών χορών.

Εργαστήρι Τέχνης: Καλλιτεχνικό Εργαστήρι.

Ωδεία: Λειτουργούν 2 ιδιωτικά ωδεία.

Λοιπές Πολιτιστικές Υποδομές:

- Λειτουργία Δημοτικής Πινακοθήκης
- Λειτουργία Κινηματογραφικής Λέσχης
- Λειτουργία Εικαστικού Εργαστηρίου με τμήματα Ζωγραφικής, Κεραμικής, Αγιογραφίας, Φωτογραφίας και Κόμικς
- Σχολή εκμάθησης παραδοσιακών οργάνων και παραδοσιακής μουσικής.
- Λειτουργία τμήματος εκμάθησης σκακιού
- Λειτουργία τμήματος εκμάθησης Μπρίτζ και αγωνιστικού Μπρίτζ
- Λειτουργία τμημάτων μουσικοκινητικής και θεατρικού παιχνιδιού

Πολιτιστικές Εκδηλώσεις

Διοργάνωση μαθητικού φεστιβάλ

Επετειακές εκδηλώσεις ιστορικών γεγονότων (Μνημόσυνο των 120 εκτελεσθέντων, Μάχη στη Γκραμπάλα)

Παιδικό Φεστιβάλ Παραδοσιακών Χορών στα Δύο Ρέμματα

Πενθήμερη Εκδήλωση Λήξης Μαθημάτων Χορευτικών Τμημάτων Παραδοσιακών Χορών και Μοντέρνου Χορού

Βουκάτια: πολιτιστικές παραδοσιακές εκδηλώσεις τον Αύγουστο στην Παραβόλα

Θέστια πολιτιστικές παραδοσιακές εκδηλώσεις τον Αύγουστο και Σεπτέμβριο

Παπαδάτες, Γιορτή κρασιού τον Ιούλιο

Ανω Κεράσοβο Γιορτή κασάνου

Καινουργιο Γιορτή Αθερίνας

Η απελευθέρωση της πόλης του Αγρινίου «11 η Ιουνίου»

Συνάντηση των Επιταφίων στην κεντρική πλατεία

Τα Χαλκούνια τη Μεγάλη Παρασκευή

Jazz Festival

Αχίλλεια

Παγκόσμια ημέρα παιδικού βιβλίου

Παρουσιάσεις παιδικών βιβλίων

Ημερίδες με θέμα «Βλοχός»

Σκακιστικοί αγώνες

Μπριτζ

Λέσχη ανάγνωσης

Διοργάνωση μαθητικού φεστιβάλ

Διοργάνωση εκδηλώσεων με Πανεπιστημιακούς επιστημονικούς και πολιτιστικούς φορείς της πόλης (Πανεπιστήμιο, Παναιτωλοκαρνανικός

Σύλλογος, Αρχαιολογική Εταιρεία, Αστροφυσική Εταιρεία

Παρουσίαση βιβλίων καταξιωμένων συγγραφέων

Διοργάνωση εκθέσεων Εικαστικού περιεχομένου

Διοργάνωση εκδηλώσεων στις Δημοτικές Ενότητες

ΠΟΛΙΤΙΣΤΙΚΟΙ ΦΟΡΕΙΣ

Γυμναστική Εταιρεία Αγρινίου

Ιστορική – Αρχαιολογική Εταιρεία Δυτικής Στερεάς Ελλάδος

Αστρονομική και Αστροφυσική Εταιρεία

Φιλολογικός και Λογοτεχνικός Όμιλος Αγρινίου "Κωνσταντίνος Χατζόπουλος"

Κέντρο Έρευνας Τοπικής Ιστορίας και Πολιτισμού Αιτωλοακαρνανίας

Αιτωλική Εταιρεία Προστασίας Τοπίου και Περιβάλλοντος

Σύλλογοι

Παναιτωλοακαρνανικός Σύλλογος Γυναικών

Όμιλος Πολιτιστικός, Λαογραφικός "Οι Μερακλήδες"

Όμιλος Λαογραφικός, Πολιτιστικός, Αγρινίου "Συντροφιά με την Παράδοση"

Πολιτιστικός Σύλλογος Παραβόλας

Σύλλογος Γυναικών "Τριχωνίδα"

Πολιτιστικός Σύλλογος Παναιτωλίου "Χρήστος Καπράλος"

Σύλλογος Ζευγαρακίου Μακρυνείας

Μουσικός Σύλλογος "Όρφεύς" Αγρινίου

Λαογραφικός και Εκπολιτιστικός Χορευτικός Ομιλος Αγρινίου "Τα Μανουσάκια"

5. ΑΘΛΗΤΙΣΜΟΣ

Αθλητικές Υποδομές & Δραστηριότητες							
Αθλητικοί Χώροι							
	Πλήθος	Έκταση (τ.μ)					
Γήπεδα	35						
Κλειστά							
Γυμναστήρια	1						
Κολυμβητήρια	1						
Εθνικά Στάδια	1						
Αθλητικά Κέντρα	2						
Λοιποί αθλητικοί Χώροι							

Αθλητικές Υποδομές:

Έκταση:

Δημοτικό Αθλητικό Κέντρο Αγρινίου, «Μιχάλης Κούσης»,	65.781,87 m ²
Γήπεδο ποδοσφαίρου Αγίου Χριστοφόρου (5Χ5)	1.226,16 m ²
Γήπεδο ποδοσφαίρου Εργατικές Κατοικίες Αγ. Ι. Ρηγανά	9.976,00 m ²
Γήπεδο ποδοσφαίρου Αγ. Κων/νου Δ.Ε. Αγρινίου	10.735,00 m ²
Γήπεδο ποδοσφαίρου «Νίκος Καραπαπάς» Δ.Κ. Αγρινίου	11.187,50 m ²
Γήπεδο ποδοσφαίρου «Καραπαπά» Δ.Κ. Αγρινίου	11.100,00 m ²
Γήπεδο ποδοσφαίρου 5χ5 & γήπεδο μπάσκετ Δ.Κ. Αγρινίου	1.127,12 m ²
Γήπεδο ποδοσφαίρου Τ.Κ. Καλυβίων Δ.Ε. Αγρινίου	17.500,00 m ²
Δημοτικό Στάδιο Αγγελοκάστρου	24.271,69 m ²
Δημοτικό γήπεδο Κλεισσορευμάτων	6.600,00 m ²
Δημοτικό γήπεδο Λυσιμαχίας	13.133,00 m ²
Δημοτικό Στάδιο Παπαδατών Δ.Ε. Αρακύνθου	21.937,50 m ²
Γήπεδο Γραμματικούς Δ.Ε. Αρακύνθου	7.097,06 m ²
Γήπεδο ποδοσφαίρου Τ.Κ. Άνω Κερασόβου Δ.Ε. Αρακύνθου	5.980,98 m ²
Δημοτικό Στάδιο Καινουρίου Δ.Ε. Θεσιέων	14.000,00 m ²
Γήπεδο ποδοσφαίρου Παναιτωλίου Δ.Ε. Θεσιέων	14.000,00 m ²

Γήπεδο Τ.Κ. Νέας Αβόρανης Δ.Ε. Θεσιέων	680,00 m ²
Γήπεδο ποδοσφαίρου Τ.Κ. Αγ. Ανδρέα Δ.Ε. Μακρυνείας	10.095,00 m ²
Γήπεδο ποδοσφαίρου Τ.Κ. Γαβαλούς Δ.Ε. Μακρυνείας	6.500,00 m ²
Γήπεδο ποδοσφαίρου Τ.Κ. Καפורάχης Δ.Ε. Μακρυνείας	3.500,00 m ²
Γήπεδο ποδοσφαίρου Τ.Κ. Κάτω Μακρινούς Δ.Ε. Μακρυνείας	5.500,00 m ²
Γήπεδο ποδοσφαίρου Τ.Κ. Ελαιοφύτου Δ.Ε. Νεάπολης	7.550,00 m ²
Γήπεδο ποδοσφαίρου Τ.Κ. Μ. Χώρας Δ.Ε. Νεάπολης	8.650,00 m ²
Γήπεδο ποδοσφαίρου Τ.Κ. Σπολάιτας Δ.Ε. Νεάπολης	7.950,00 m ²
Γήπεδο ποδοσφαίρου Τ.Κ. Σιτόμενων Δ.Ε. Παναιτωλικού	4.030,00 m ²
Γήπεδο ποδοσφαίρου Τ.Κ. Παραβόλας	9.607,00 m ²
Γήπεδο ποδοσφ. Τ.Κ. Ποταμούλας Δ.Κ. Παρακαμπυλίων	8.599,61 m ²
Γήπεδο ποδοσφαίρου Δ.Κ. Λεπενούς Δ.Ε. Στράτου	7.437,75 m ²
Γήπεδο ποδοσφαίρου Τ.Κ. Γουριώτισσας Δ.Ε. Στράτου	5.674,69 m ²
Γήπεδο ποδοσφαίρου Τ.Κ. Κυψελής Δ.Ε. Στράτου	6.887,30 m ²
Γήπεδο ποδοσφαίρου Τ.Κ. Οχθίων Δ.Ε. Στράτου	7.125,76 m ²
Γήπεδο ποδοσφαίρου Τ.Κ. Στρατου Δ.Ε. Στράτου	7.969,33 m ²

Λοιποί αθλητικοί Χώροι

Γήπεδα Μπάσκετ

- Στο ΔΑΚ Αγρινίου
- Στα Παπαστράτεια Εκπαιδευτήρια
- Στο Αθλητικό Κέντρο Δύο Ρεμμάτων
- Στον Αγ. Κωνσταντίνο
- Στον Αγ.Χριστόφορο
- Στην οδό Φιλελλήνων

Ναυταθλητικές Εγκαταστάσεις του Ναυτικού Ομίλου Τριχωνίδας

Εθνικό Προπονητήριο Σκι στη τεχνητή λίμνη Στράτου

Γήπεδα Τένις στο ΔΑΚ Αγρινίου. Επίσης, λειτουργούν τρία ιδιωτικά γήπεδα τένις.

Αθλητικοί Φορείς και Σωματεία

Αθλητικό Κέντρο Θαλασσίου Σκι
Αθλητικός Μορφωτικός Σύλλογος Άγριος Ζευσ Αγρινίου
Αθλητικός Όμιλος Αγρινίου "Ο Κόνδωρ"
Αθλητικός Σύλλογος Αντισφαίρισης Αγρινίου
Αθλητικός Σύλλογος Ολυμπιακός Αγρινίου Αιτωλοακαρνανίας
Αθλητικός Σύλλογος Πυγμαχίας "Πυθαγόρας" Αιτωλοακαρνανίας
Αίας Αγρινίου
Ακράτητος Αγρινίου
Σύλλογος των Φίλων της Ορεινής Τριχωνίδας Φιλαθλητικός Όμιλος Αγρινίου
Ακράτητος Αγρινίου
Γυμναστική Εταιρία Αγρινίου
Ελληνικός Ορειβατικός Σύλλογος Αγρινίου
Κυνηγετικός Σύλλογος Αγρινίου
Μορφωτικός Αθλητικός Σύλλογος "Ηφαιστος" Αγρινίου
Ναυτικός Όμιλος Αγρινίου
Όμιλος ΤΑΕ KWON DO Ακαρνανίας
Όμιλος Αντισφαίρισης Αγρινίου Αιτωλοακαρνανίας
Παναιτωλικός Γυμναστικός Φιλεκπαιδευτικός Σύλλογος
ΠΑΟ Αθλητικός Φιλεκπαιδευτικός Σύλλογος Αγρινίου Αιτωλοακαρνανίας
Πήγασος Αγρινίου
Πρόσκοποι Τριχωνίδος
Σκοπευτικός όμιλος Αγρινίου "Η Άρτεμις"

Διοργανώσεις - Εκδηλώσεις - Αγώνες

Αγώνες στη μνήμη του Μιχάλη Κούση
Grand Prix κολύμβησης Χριστουγέννων
Λαϊκό ανώμαλο δρόμου (γύρος της πόλης)
Ποδηλατικός γύρος της πόλης
Λειτουργία Daily Camp
Τρίαθλο (κολύμβηση-ποδηλασία-αγώνας δρόμου)

ΠΕΡΙΓΡΑΦΗ ΚΥΡΙΟΤΕΡΩΝ ΔΡΑΣΤΗΡΙΟΤΗΤΩΝ ΤΟΥ ΔΗΜΟΥ ΣΤΟΝ ΤΟΜΕΑ	
ΥΠΗΡΕΣΙΑ	ΠΕΡΙΓΡΑΦΗ
ΔΙΕΥΘΥΝΣΗ ΚΟΙΝΩΝΙΚΗΣ ΠΡΟΣΤΑΣΙΑΣ ΚΑΙ ΔΗΜΟΣΙΑΣ ΥΓΕΙΑΣ	1. Σχεδιασμός – συντονισμός – παρακολούθηση κοινωνικών πολιτικών.
	2. Εφαρμογή κοινωνικών πολιτικών και προγραμμάτων κοινωνικής προστασίας.
	3. Σχεδιασμός, προγραμματισμός, μέριμνα και εφαρμογή προγραμμάτων για την προστασία και την προαγωγή της δημόσιας υγείας.
	4. Εφαρμογή προγραμμάτων και μέτρων για την ισότητα ανδρών και γυναικών σε όλους τους τομείς.
ΔΙΕΥΘΥΝΣΗ ΠΑΙΔΕΙΑΣ, ΠΟΛΙΤΙΣΜΟΥ ΚΑΙ ΑΘΛΗΤΙΣΜΟΥ	1. Εξασφάλιση κτιριακών υποδομών και κατάλληλων υλικοτεχνικών υποδομών για την προσχολική εκπαίδευση και για τα σχολεία της πρωτοβάθμιας και δευτεροβάθμιας εκπαίδευσης, σε συνεργασία με τις, Σχολικές Επιτροπές.
	2. Εφαρμογή προγραμμάτων Δια Βίου Μάθησης.
	3. Εφαρμογή πολιτικών, προγραμμάτων και δράσεων Πολιτισμού.
	4. Εφαρμογή πολιτικών, προγραμμάτων και δράσεων Αθλητισμού και Νέας Γενιάς.
	5. Λειτουργία Δημοτικού Αθλητικού Κέντρου (ΔΑΚ).
Ν.Π.Δ.Δ. ΚΟΙΝΩΝΙΚΗΣ ΠΡΟΣΤΑΣΙΑΣ ΚΑΙ ΑΛΛΗΛΕΓΓΥΗΣ (ΚΟΙ.Π.Α.)	1. Λειτουργία παιδικών και βρεφονηπιακών Σταθμών.
	2. Λειτουργία ΚΑΠΗ
ΚΟΙΝΩΦΕΛΗΣ ΕΠΙΧΕΙΡΗΣΗ ΔΗΜΟΥ ΑΓΡΙΝΙΟΥ	1. Βοήθεια στο σπίτι, ΡΟΜΑ, ΚΔΑΠ
	1. Ανάπτυξη πολιτιστικών – αθλητικών δραστηριοτήτων και διοργάνωση εκδηλώσεων
	2. Λειτουργία Τμημάτων Καλλιτεχνικής Παιδείας, Εικαστικού Εργαστηρίου, Φιλαρμονικής, παραδοσιακών Χορών.
	3. Λειτουργία Δημοτικής Πινακοθήκης.
ΔΗΠΕΘΕ	Θεατρικές παραστάσεις - Ανάπτυξη καλλιτεχνικής παιδείας
ΔΙΕΥΘΥΝΣΗ ΤΕΧΝΙΚΩΝ ΥΠΗΡΕΣΙΩΝ	Μελέτη και κατασκευή τεχνικών έργων απαραίτητων υποδομών του τομέα (σχολικών κτιρίων, και άλλων κτιριακών εγκαταστάσεων, γηπέδων,

Συνεργασίες:

Ο Δήμος Αγρινίου είναι μέλος του **Εθνικού Διαδημοτικού Δικτύου Υγιών Πόλεων - Προαγωγής Υγείας**, το οποίο έχει ως σκοπό την πρόληψη των νοσημάτων, την προαγωγή της υγείας, τον προσυμπτωματικό έλεγχο των πληθυσμιακών ομάδων υψηλού κινδύνου και γενικότερα την προώθηση ολοκληρωμένων πολιτικών και δράσεων στο πεδίο της Δημόσιας Υγείας μέσω της συνένωσης των δυνάμεων των δήμων για τη δημιουργία ενιαίου πλαισίου λειτουργίας των δομών υγείας και για τη διεκδίκηση κρατικών και ευρωπαϊκών πόρων. Δραστηριοποιείται κυρίως στους τομείς της Υγειονομικής Ενημέρωσης, της Προστασίας του Περιβάλλοντος και της Προληπτικής

Ιατρικής. Διαθέτει πιστοποίηση από τον Ιούνιο 2010 από τον Παγκόσμιο Οργανισμό Υγείας ως ένα Εθνικής εμβέλειας Δίκτυο Πόλεων που ακολουθεί τα πρότυπα του Π.Ο.Υ. και ενσωματώνει 140 δήμους – μέλη από όλες τις Περιφέρειες της χώρας.

Κοινωνική Πολιτική, Υγεία, Παιδεία, Πολιτισμός και Αθλητισμός

SWOT ANALYΣΗ

ΤΟΜΕΑΣ	ΠΡΟΒΛΗΜΑΤΑ & ΠΕΡΙΟΡΙΣΜΟΙ	ΔΥΝΑΤΟΤΗΤΕΣ & ΕΥΚΑΙΡΙΕΣ
Κοινωνική Πολιτική - Υγεία	Προβλήματα/ανάγκες	Δυνατότητες
	<ul style="list-style-type: none"> • Συνεχώς αυξανόμενος αριθμός ατόμων που χρήζουν κοινωνικής προστασίας. • Προβλήματα έλλειψης προσωπικού λόγω συνταξιοδοτήσεων • Προβλήματα προσβασιμότητας ΑΜΕΑ σε κοινόχρηστους χώρους και δημόσια κτίρια • Έλλειψη κτιριακών υποδομών για ανάπτυξη κοινωνικών δράσεων 	<ul style="list-style-type: none"> • Ισχυρή παρουσία του Δήμου στον τομέα της κοινωνικής προστασίας. • Ύπαρξη ισχυρού δικτύου Παιδικών Σταθμών. • Λειτουργία ΚΑΠΗ – ΚΗΦΗ – Προγράμματος Βοήθεια στο Σπίτι • Λειτουργία ΚΔΑΠ – ΚΔΑΠ μεΑ • Λειτουργία Ιατροκοινωνικού Κέντρου για Ρομά. • Λειτουργία Δομών αντιμετώπισης της φτώχειας (Κοινωνικού Παντοπωλείου, Ιατρείου, Φαρμακείου κλπ) • Συμμετοχή του Δήμου στο Διαδημοτικό Δίκτυο Υγείας • Λειτουργία νέου Νοσοκομείου • Σταδιακή ενσωμάτωση οικονομικών μεταναστών
	Περιορισμοί	Ευκαιρίες
	<ul style="list-style-type: none"> • Η οικονομική κατάσταση της χώρας στερεί πόρους στον τομέα της κοινωνικής προστασίας και αλληλεγγύης • Αδυναμία αναπλήρωσης προσωπικού που συνταξιοδοτείται 	<ul style="list-style-type: none"> • Αξιοποίηση πόρων νέου ΕΣΠΑ, Ταμείου Απόρων, Ταμείου Επισιτισμού κλπ, για δημιουργία, ενίσχυση και αναβάθμιση υποδομών ανοικτής φροντίδας, αυτόνομης και ημιαυτόνομης διαβίωσης, κοινοτικών ή διαδημοτικών δικτύων υποστήριξης, επέκταση και δημιουργία δομών βραχείας νοσηλείας, μονάδες κοινωνικής αποκατάστασης και διαμόρφωση των κατάλληλων συνθηκών για την εφαρμογή καινοτόμων υποστηρικτικών υπηρεσιών
	Προβλήματα/ανάγκες	Δυνατότητες

Παιδεία - Εκπαίδευση	<ul style="list-style-type: none"> • Ελλείψεις σε κτιριακές υποδομές. • Υψηλό ποσοστό αναλφαβητισμού • Χαμηλό ποσοστό πληθυσμού με Ανώτερη και Ανώτατη εκπαίδευση • Αναντιστοιχία μεταξύ των δεξιοτήτων που διαθέτει το ανθρώπινο δυναμικό και αυτών που απαιτούνται από την αγορά εργασίας 	<ul style="list-style-type: none"> • Λειτουργία Πανεπιστημίου Πατρών • Λειτουργία κέντρου κατάρτισης ατόμων με ειδικές ανάγκες • Λειτουργία Σχολείου Δεύτερης Ευκαιρίας • Ύπαρξη Κέντρου για παιδιά με μαθησιακές δυσκολίες (ΚΔΑΥ)
	Περιορισμοί	Ευκαιρίες
	<ul style="list-style-type: none"> • Περιορισμοί στην ανάπτυξη του Πανεπιστημίου, λόγω κατάργησης της αυτονομίας του και ένταξής του στο Πανεπιστήμιο Πατρών 	<ul style="list-style-type: none"> • Αξιοποίηση ΠΕΠ ΔΕ για κατασκευή νέων σχολικών μονάδων • Ανάπτυξη συνεργασιών με Πανεπιστήμιο Πατρών • Αξιοποίηση των προγραμμάτων Δια Βίου Μάθησης
Πολιτισμός	Προβλήματα/ανάγκες	Δυνατότητες
	<ul style="list-style-type: none"> • Χαμηλή προβολή ιστορικών μνημείων • Έλλειψη σύγχρονου Μουσείου • Μη αξιοποίηση ιστορικών κτιρίων που τονίζουν την ταυτότητα της πόλης 	<ul style="list-style-type: none"> • Περιοχή με ισχυρά στοιχεία πολιτισμικής ταυτότητας • Πλήθος επισκέψιμων μνημείων • Αξιόλογη παραγωγή σύγχρονου πολιτιστικού προϊόντος • Πληθώρα και ποικιλία πολιτιστικών δρώμενων • Ύπαρξη λαογραφικών και παραδοσιακών εκδηλώσεων υψηλής προβολής • Λειτουργία ΔΗΠΕΘΕ Αγρινίου • Ισχυρή παρουσία του Δήμου και της ΚΕΔΑ
	Περιορισμοί	Ευκαιρίες
	<ul style="list-style-type: none"> • Έλλειψη χρηματοδοτικών πόρων 	<ul style="list-style-type: none"> • Ο καλός σχεδιασμός για την προβολή και προώθηση του Πολιτισμικού Κεφαλαίου του Δήμου θα έχει πολλαπλασιαστικά θετικά αποτελέσματα στον τουρισμό και την οικονομία • Στοχευμένες ενέργειες δικτύωσης θα συνεισφέρουν ουσιαστικά στη σωστή προβολή και προώθηση του Πολιτισμικού Κεφαλαίου • Αξιοποίηση των πλούσιων πολιτισμικών πόρων και της πολιτισμικής παράδοσης • Προώθηση των εναλλακτικών μορφών τουρισμού (πολιτιστικός) • Αξιοποίηση προγραμμάτων νέου ΕΣΠΑ για βελτίωσης υποδομών και ανάδειξη του πολιτιστικού δυναμικού.

		<ul style="list-style-type: none"> • Αξιοποίηση του θεσμού των αδελφοποιήσεων και πολιτιστικών ανταλλαγών
Αθλητισμός	Προβλήματα/ανάγκες	Δυνατότητες
	<ul style="list-style-type: none"> • Έλλειψη σε αθλητικές υποδομές 	<ul style="list-style-type: none"> • Δυνατότητα οργάνωσης εκδηλώσεων εθνικής εμβέλειας • Ισχυρή αθλητική παράδοση
	Περιορισμοί	Ευκαιρίες
	<ul style="list-style-type: none"> • Ανεπάρκεια οικονομικών πόρων 	<ul style="list-style-type: none"> • Οργάνωση εκδηλώσεων που θα συμβάλλουν στην οικονομική και τουριστική ανάπτυξη

ΣΥΝΘΕΤΙΚΗ ΔΙΑΓΝΩΣΗ

Η εντεινόμενη οικονομική κρίση δημιουργεί την ανάγκη περαιτέρω επέκτασης και αναβάθμισης κοινωνικών υπηρεσιών, υπηρεσιών πρόνοιας και υποδομών πρωτοβάθμιας φροντίδας υγείας.

Αναγκαιότητα αποτελεί η κοινωνική ενσωμάτωση συγκεκριμένων ευπαθών ομάδων του πληθυσμού, με έμφαση στα ΑΜΕΑ και στους ΡΟΜΑ, ενώ σημαντική κρίνεται και η προώθηση υπηρεσιών συμβουλευτικής και υποστήριξης μέσα από ολοκληρωμένα προγράμματα διασφάλισης της κοινωνικής συνοχής.

Ιδιαίτερα μεγάλης σημασίας και κρισιμότητας κρίνεται και η συντονισμένη αξιοποίηση παρεμβάσεων και δικτύων κοινωνικού εθελοντισμού που καλούνται να υποστηρίξουν ή να συμπληρώσουν το έργο του Δήμου.

Στο επίπεδο του πολιτισμού, ο Δήμος μπορεί να αξιοποιήσει το πλούσιο πολιτιστικό του απόθεμα και να ενισχύσει τη δικτύωση και τη δραστηριοποίηση τοπικών φορέων. Παράλληλα, είναι αναγκαίο να αναβαθμιστούν και να επεκταθούν οι υποδομές σύγχρονου πολιτισμού του Δήμου αλλά και χώρων αναψυχής προς όφελος του πολίτη.

Στον αθλητισμό σημαντική είναι η συντήρηση, επέκταση και αναβάθμιση των υποδομών (μικρής και μεγάλης κλίμακας) και ο σχεδιασμός και η υλοποίηση στοχευμένων αθλητικών προγραμμάτων και προγραμμάτων μαζικού αθλητισμού.

Επιτακτική κρίνεται επίσης η ανάγκη επέκτασης, συντήρησης και επισκευής σχολικών κτιρίων και παιδικών και βρεφονηπιακών σταθμών.

Παράλληλα, σημαντική είναι η προώθηση προγραμμάτων δια βίου μάθησης, η προώθηση της γνώσης της τοπικής ιστορίας και του ιστορικού αποτυπώματος της περιοχής, στην υποχρεωτική εκπαίδευση και την δια βίου μάθηση. Σημαντική είναι η αξιοποίηση της συνεργασίας με τις Πανεπιστημιακές Σχολές Αγρινίου για ενίσχυση της παιδείας και του πολιτισμού στην περιοχή. Ιδιαίτερα καινοτόμος είναι επίσης και η δυνατότητα επιχορήγησης ερευνητικών σπουδών σε θέματα περιβάλλοντος.

Τέλος, σε θέματα προώθησης της ισότητας των φύλων και των ευκαιριών, δίνεται η δυνατότητα στο Δήμο, μέσα από στοχευμένα ενεργητικά προγράμματα, να αξιοποιήσει υφιστάμενες υποδομές, συγχρηματοδοτούμενα προγράμματα και παρεμβάσεις φορέων για το σχεδιασμό και υλοποίηση συγκεκριμένων δράσεων και δράσεων ευαισθητοποίησης και κινητοποίησης της τοπικής κοινωνίας για τη διασφάλιση της ανωτέρω αρχής.

Η μη δυνατότητα αναπλήρωσης του προσωπικού που συνταξιοδοτείται δημιουργεί προβλήματα αποτελεσματικής λειτουργίας και συντονισμού των υπηρεσιών στον τομέα της κοινωνικής πολιτικής, υγείας, παιδείας, δια βίου μάθησης, πολιτισμού και αθλητισμού.

ΚΡΙΣΙΜΑ ΖΗΤΗΜΑΤΑ

1. Αναβάθμιση υποδομών παροχής πρωτοβάθμιας υγείας και πρόληψης στους πολίτες του Δήμου. Αξιοποίηση εγκαταστάσεων παλαιού Νοσοκομείου Αγρινίου.
2. Παροχή υπηρεσιών πρόνοιας και υποστήριξης της καθημερινότητας του πολίτη, του ηλικιωμένου και της οικογένειας.
3. Ανάπτυξη Τοπικού δικτύου Κοινωνικής Προστασίας με την αξιοποίηση υφιστάμενων δομών και δημιουργία νέων.
4. Βελτίωση της πρόσβασης σε υπηρεσίες υγειονομικής περίθαλψης και κοινωνικής αλληλεγγύης.
5. Σχεδιασμός και υλοποίηση Ολοκληρωμένου Προγράμματος Κοινωνικής Ενσωμάτωσης ROMA.
6. Κοινωνική και εργασιακή ενσωμάτωση ΑΜΕΑ.

7. Συμβουλευτική υποστήριξη και προστασία των ανηλίκων, των νέων και της οικογένειας.
8. Αντιμετώπιση των προβλημάτων σχολικής στέγης και γενικότερα των υποδομών εκπαίδευσης και κατάρτισης.
9. Ανάδειξη και προώθηση της γνώσης της τοπικής ιστορίας και του ιστορικού αποτυπώματος της περιοχής, στην υποχρεωτική εκπαίδευση και την δια βίου μάθηση.
10. Προώθηση της δια βίου μάθησης, αναβάθμιση των δεξιοτήτων και ικανοτήτων και σύνδεση της εκπαίδευσης και κατάρτισης με την τοπική αγορά εργασίας.
11. Προώθηση δράσεων για τη μείωση της πρόωρης εγκατάλειψης του σχολείου.
12. Ενίσχυση της παρουσίας των Πανεπιστημιακών Τμημάτων στο Αγρίνιο.
13. Δημιουργία πολιτιστικού υποβάθρου και επώνυμων πολιτιστικών εκδηλώσεων.
14. Δημιουργία Μουσείου στέγασης της πολιτιστικής κληρονομιάς στις καπναποθήκες Παπαπέτρου,
15. Ανάδειξη του αρχαιολογικού χώρου και του Αρχαίου Θεάτρου Στράτου, καθώς και των διάσπαρτων αρχαιολογικών χώρων και νεότερων μνημείων του Δήμου (Μακρυνείας, Παραβόλας, Θεσιέων, Αγγελοκάστρου κλπ).
16. Αξιοποίηση του κτιρίου του πρώην Οργανισμού Καπνού για στέγαση πολιτιστικών δραστηριοτήτων.
17. Διάσωση, διατήρηση και ανάδειξη των πολιτιστικών και παραδοσιακών αρχιτεκτονικών χαρακτηριστικών.
18. Δημιουργία νέων πολιτιστικών θεσμών.
19. Αναβάθμιση και η δημιουργία νέων αθλητικών υποδομών.
20. Αξιοποίηση της λίμνης Τριχωνίδας και της τεχνητής λίμνης Στράτου με την ανάπτυξη ναυαθλητικών υποδομών.
21. Διοργάνωση συναντήσεων στίβου (meetings) υψηλού επιπέδου (π.χ. Μαραθώνιος «Μιχάλη Κούση»), επί μέρους πρωταθλημάτων (tournois) (και άλλων γεγονότων (event marketing) για να καθιερωθεί ο Δήμος ως

προορισμός επισκεπτών ειδικών ενδιαφερόντων για όλη τη διάρκεια του χρόνου.

22. Υποστήριξη της συμμετοχής στα κοινά, της προώθησης της απασχόλησης των δυο φύλων και της πρόσβασης σε ίσες ευκαιρίες.
23. Υποστήριξη και Επέκταση του Εθελοντικού Κινήματος και της Κοινωνικής Δικτύωσης.

Θεματικός τομέας 3:
ΤΟΠΙΚΗ ΟΙΚΟΝΟΜΙΑ ΚΑΙ ΑΠΑΣΧΟΛΗΣΗ

Έντυπο ΕΠ_ 1: ΤΟΠΙΚΗ ΟΙΚΟΝΟΜΙΑ, ΑΠΑΣΧΟΛΗΣΗ

Οικονομικώς ενεργός πληθυσμός

Σύμφωνα με τα στοιχεία της ΕΣΥΕ, της απογραφής (έτος 2011) στο σύνολο της χώρας ο οικονομικώς ενεργός πληθυσμός ανέρχεται στα 4.586.636 άτομα ποσοστό 42,4% του συνολικού μόνιμου πληθυσμού της χώρας. Στην Περιφέρεια Δυτικής Ελλάδας ο οικονομικός ενεργός πληθυσμός ανέρχεται στα 184.804 άτομα, ποσοστό 39,40% του συνολικού πληθυσμού, στην Π.Ε. Αιτωλοακαρνανίας ο οικονομικώς ενεργός πληθυσμός ανέρχεται στα 40.832 άτομα, ποσοστό 35,02% του συνολικού πληθυσμού των Δήμων και **στο Δήμο Αγρινίου ο οικονομικώς ενεργός πληθυσμός ανέρχεται στα 35.539 άτομα, ποσοστό 37,73% του συνολικού μόνιμου πληθυσμού του Δήμου.**

Απογραφή πληθυσμού 2011. Οικονομικά ενεργοί			
Περιγραφή	Μόνιμος πληθυσμός	Οικονομικά ενεργοί	Ποσοστιαία αναλογία του οικονομικά ενεργού πληθυσμού %
ΣΥΝΟΛΟ ΧΩΡΑΣ	10816286	4586636	42,40
ΠΕΡΙΦΕΡΕΙΑ ΔΥΤΙΚΗΣ ΕΛΛΑΔΑΣ	468994	184804	39,40
ΠΕΡΙΦΕΡΕΙΑΚΗ ΕΝΟΤΗΤΑ ΑΙΤΩΛΟΑΚΑΡΝΑΝΙΑΣ	116621	40832	35,01
ΔΗΜΟΣ ΑΓΡΙΝΙΟΥ	94181	35539	37,74
ΔΗΜΟΤΙΚΗ ΕΝΟΤΗΤΑ ΑΓΡΙΝΙΟΥ	59329	23646	39,86
ΔΗΜΟΤΙΚΗ ΕΝΟΤΗΤΑ ΑΓΓΕΛΟΚΑΣΤΡΟΥ	2027	647	31,92
ΔΗΜΟΤΙΚΗ ΕΝΟΤΗΤΑ ΑΡΑΚΥΝΘΟΥ	4977	1581	31,77
ΔΗΜΟΤΙΚΗ ΕΝΟΤΗΤΑ ΘΕΣΤΙΕΩΝ	6566	2381	36,26
ΔΗΜΟΤΙΚΗ ΕΝΟΤΗΤΑ ΜΑΚΡΥΝΕΙΑΣ	3681	1107	30,07
ΔΗΜΟΤΙΚΗ ΕΝΟΤΗΤΑ ΝΕΑΠΟΛΗΣ	5070	1795	35,40
ΔΗΜΟΤΙΚΗ ΕΝΟΤΗΤΑ ΠΑΝΑΙΤΩΛΙΚΟΥ	1386	509	36,72
ΔΗΜΟΤΙΚΗ ΕΝΟΤΗΤΑ ΠΑΡΑΒΟΛΑΣ	3773	1332	35,30
ΔΗΜΟΤΙΚΗ ΕΝΟΤΗΤΑ ΠΑΡΑΚΑΜΠΥΛΙΩΝ	1943	644	33,15
ΔΗΜΟΤΙΚΗ ΕΝΟΤΗΤΑ ΣΤΡΑΤΟΥ	5429	1897	34,94

Ο οικονομικώς μη ενεργός πληθυσμός στο σύνολο της χώρας ανέρχεται στα 6.229.650 άτομα με ποσοστό 57,6% του συνολικού πληθυσμού της χώρας. Στην Περιφέρεια Δυτικής Ελλάδας, στην Π.Ε. Αιτωλοακαρνανίας

και στο Δήμο Αγρινίου η ποσοστιαία αναλογία είναι λίγο υψηλότερη με 60,6%, 64,99% και 62,27 αντίστοιχα.

Απογραφή πληθυσμού 2011. Οικονομικά μη ενεργοί

Περιγραφή	Μόνιμος πληθυσμός	Οικονομικά μη ενεργοί	Ποσοστιαία αναλογία %
ΣΥΝΟΛΟ ΧΩΡΑΣ	10816286	6229650	57,6
ΠΕΡΙΦΕΡΕΙΑ ΔΥΤΙΚΗΣ ΕΛΛΑΔΑΣ	468994	284190	60,6
ΠΕΡΙΦΕΡΕΙΑΚΗ ΕΝΟΤΗΤΑ ΑΙΤΩΛΟΑΚΑΡΝΑΝΙΑΣ	116621	75789	64,99
ΔΗΜΟΣ ΑΓΡΙΝΙΟΥ	94181	58642	62,27
ΔΗΜΟΤΙΚΗ ΕΝΟΤΗΤΑ ΑΓΡΙΝΙΟΥ	59329	35683	60,14
ΔΗΜΟΤΙΚΗ ΕΝΟΤΗΤΑ ΑΓΓΕΛΟΚΑΣΤΡΟΥ	2027	1380	68,08
ΔΗΜΟΤΙΚΗ ΕΝΟΤΗΤΑ ΑΡΑΚΥΝΘΟΥ	4977	3396	68,23
ΔΗΜΟΤΙΚΗ ΕΝΟΤΗΤΑ ΘΕΣΤΙΕΩΝ	6566	4185	63,74
ΔΗΜΟΤΙΚΗ ΕΝΟΤΗΤΑ ΜΑΚΡΥΝΕΙΑΣ	3681	2574	69,93
ΔΗΜΟΤΙΚΗ ΕΝΟΤΗΤΑ ΝΕΑΠΟΛΗΣ	5070	3275	64,60
ΔΗΜΟΤΙΚΗ ΕΝΟΤΗΤΑ ΠΑΝΑΙΤΩΛΙΚΟΥ	1386	877	63,28
ΔΗΜΟΤΙΚΗ ΕΝΟΤΗΤΑ ΠΑΡΑΒΟΛΑΣ	3773	2441	64,7
ΔΗΜΟΤΙΚΗ ΕΝΟΤΗΤΑ ΠΑΡΑΚΑΜΠΥΛΙΩΝ	1943	1299	66,86
ΔΗΜΟΤΙΚΗ ΕΝΟΤΗΤΑ ΣΤΡΑΤΟΥ	5429	3532	65,06

Κατανομή Απασχόλησης και ανεργίας

Σύμφωνα με τα στοιχεία της απογραφής της Ε.Σ.Υ.Ε. του έτους 2011, **οι απασχολούμενοι στο Δήμο Αγρινίου ανέρχονται στα 27.172 άτομα και αποτελούν το (46,34%) των οικονομικά ενεργών (35.539 άτομα) και οι άνεργοι ανέρχονται στα 8.367 άτομα ποσοστό της τάξης του 23,54% του εργατικού δυναμικού του Δήμου (οικονομικά ενεργού).**

Οι απασχολούμενοι στην Π.Ε. Αιτωλοακαρνανίας ανέρχονται στα 32.566 άτομα (79,76%) και οι άνεργοι ανέρχονται στα 8.266 άτομα ποσοστό της τάξης του 20,24%.

Στην Περιφέρεια Δυτικής Ελλάδας οι απασχολούμενοι είναι 146.605 άτομα (79,33%) και 38.119 άνεργοι ποσοστό της τάξης του 20,67%.

Στο σύνολο της χώρας το ποσοστό των απασχολούμενων ανέρχεται στο 81,27% (3.727.633 άτομα) και το ποσοστό των ανέργων ανέρχεται στο 18,73% (859.003 άνεργοι).

Απασχολούμενος και Άνεργος πληθυσμός και ποσοστιαία αναλογία επί του συνόλου του πληθυσμού στη χώρα, στην ΠΔΕ και στους ΟΤΑ Αιτωλοακαρνανίας

Απογραφή πληθυσμού 2011. Απασχολούμενοι-άνεργοι		
Περιγραφή	Απασχολούμενοι	Άνεργοι
ΣΥΝΟΛΟ ΧΩΡΑΣ	3727633	859003
ΠΕΡΙΦΕΡΕΙΑ ΔΥΤΙΚΗΣ ΕΛΛΑΔΑΣ	146605	38199
ΠΕΡΙΦΕΡΕΙΑΚΗ ΕΝΟΤΗΤΑ ΑΙΤΩΛΟΑΚΑΡΝΑΝΙΑΣ	32566	8266
ΔΗΜΟΣ ΑΓΡΙΝΙΟΥ	27172	8367
ΔΗΜΟΤΙΚΗ ΕΝΟΤΗΤΑ ΑΓΡΙΝΙΟΥ	18211	5435
ΔΗΜΟΤΙΚΗ ΕΝΟΤΗΤΑ ΑΓΓΕΛΟΚΑΣΤΡΟΥ	512	135
ΔΗΜΟΤΙΚΗ ΕΝΟΤΗΤΑ ΑΡΑΚΥΝΘΟΥ	1189	392
ΔΗΜΟΤΙΚΗ ΕΝΟΤΗΤΑ ΘΕΣΤΙΕΩΝ	1708	673
ΔΗΜΟΤΙΚΗ ΕΝΟΤΗΤΑ ΜΑΚΡΥΝΕΙΑΣ	888	219
ΔΗΜΟΤΙΚΗ ΕΝΟΤΗΤΑ ΝΕΑΠΟΛΗΣ	1274	521
ΔΗΜΟΤΙΚΗ ΕΝΟΤΗΤΑ ΠΑΝΑΙΤΩΛΙΚΟΥ	369	140
ΔΗΜΟΤΙΚΗ ΕΝΟΤΗΤΑ ΠΑΡΑΒΟΛΑΣ	1000	332
ΔΗΜΟΤΙΚΗ ΕΝΟΤΗΤΑ ΠΑΡΑΚΑΜΠΥΛΙΩΝ	460	184
ΔΗΜΟΤΙΚΗ ΕΝΟΤΗΤΑ ΣΤΡΑΤΟΥ	1561	336

Τα μεγέθη της απασχόλησης και της ανεργίας αποτελούν βασικά προσδιοριστικά στοιχεία του επιπέδου ευημερίας μίας κοινωνίας.¹

Ποσοστό Ανεργίας στο σύνολο της χώρας, στην ΠΔΕ, στο Δήμο Αγρινίου και κατά φθίνουσα κατάταξη στις Δ.Ε.

A/A	Χωρική Ενότητα	Ποσοστό Ανεργίας
-	Σύνολο της χώρας	18.73
-	Περιφέρεια Δυτικής Ελλάδας	20.67
-	Π.Ε. ΑΙΤΩΛΟΑΚΑΡΝΑΝΙΑΣ	20.24
	ΔΗΜΟΣ ΑΓΡΙΝΙΟΥ	23.54
1	Δ.Ε. ΝΕΑΠΟΛΗΣ	29.03
2	Δ.Ε. ΠΑΡΑΚΑΜΠΥΛΙΩΝ	28.57
3	Δ.Ε. ΘΕΣΤΙΕΩΝ	28.27
4	Δ.Ε. ΠΑΝΑΙΤΩΛΙΚΟΥ	27.50
5	Δ.Ε. ΠΑΡΑΒΟΛΑΣ	24.92

¹ Ο δείκτης ανεργίας δίνεται από την ποσοστιαία αναλογία (άνεργοι/οικονομικώς ενεργοί) *100.

A/A	Χωρική Ενότητα	Ποσοστό Ανεργίας
6	Δ.Ε. ΑΡΑΚΥΝΘΟΥ	24.79
7	Δ.Ε. ΑΓΡΙΝΙΟΥ	22.98
8	Δ.Ε. ΑΓΓΕΛΟΚΑΣΤΡΟΥ	20.87
9	Δ.Ε. ΜΑΚΡΥΝΕΙΑΣ	19.78
10	Δ.Ε. ΣΤΡΑΤΟΥ	17.71

Απασχόληση ανά τομέα παραγωγής

Στο σύνολο των απασχολούμενων στο σύνολο της χώρας το 9,99% απασχολείται στον πρωτογενή τομέα, το 17,55% στο δευτερογενή και 72,46% στον τριτογενή.

Στην Περιφέρεια Δυτικής Ελλάδας το 16,99% απασχολείται στον πρωτογενή τομέα, το 16,50% στο δευτερογενή και το 66,51% στον τριτογενή τομέα.

Στην Π.Ε. Αιτωλοακαρνανίας το 32,37% απασχολείται στον πρωτογενή, το 15,86% στο δευτερογενή και το 51,77% στον τριτογενή τομέα.

Στο Δήμο Αγρινίου το 17,64% απασχολείται στον πρωτογενή, το 15,92% στο δευτερογενή και το 66,44% στον τριτογενή τομέα.

Οικονομικώς ενεργός πληθυσμός κατά την απογραφή του έτους 2011

Απογραφή πληθυσμού 2011. Τομέας απασχόλησης					
Περιγραφή	Οικονομικά ενεργοί	Απασχολούμενοι	Πρωτογενής	Δευτερογενής	Τριτογενής
ΣΥΝΟΛΟ ΧΩΡΑΣ	6229650	3727633	372209	654377	2701047
ΠΕΡΙΦΕΡΕΙΑ ΔΥΤΙΚΗΣ ΕΛΛΑΔΑΣ	284190	146605	24912	24188	97505
ΠΕΡΙΦΕΡΕΙΑΚΗ ΕΝΟΤΗΤΑ ΑΙΤΩΛΟΑΚΑΡΝΑΝΙΑΣ	75789	32566	10543	5164	16859
ΔΗΜΟΣ ΑΓΡΙΝΙΟΥ	58642	27172	4793	4327	18052
ΔΗΜΟΤΙΚΗ ΕΝΟΤΗΤΑ ΑΓΡΙΝΙΟΥ	35683	18211	1399	2810	14002
ΔΗΜΟΤΙΚΗ ΕΝΟΤΗΤΑ ΑΓΓΕΛΟΚΑΣΤΡΟΥ	1380	512	243	70	199
ΔΗΜΟΤΙΚΗ ΕΝΟΤΗΤΑ ΑΡΑΚΥΝΘΟΥ	3396	1189	444	192	553
ΔΗΜΟΤΙΚΗ ΕΝΟΤΗΤΑ ΘΕΣΤΙΕΩΝ	4185	1708	364	351	993
ΔΗΜΟΤΙΚΗ ΕΝΟΤΗΤΑ ΜΑΚΡΥΝΕΙΑΣ	2574	888	456	85	347
ΔΗΜΟΤΙΚΗ ΕΝΟΤΗΤΑ ΝΕΑΠΟΛΗΣ	3275	1274	320	303	651
ΔΗΜΟΤΙΚΗ ΕΝΟΤΗΤΑ ΠΑΝΑΙΤΩΛΙΚΟΥ	877	369	157	57	155
ΔΗΜΟΤΙΚΗ ΕΝΟΤΗΤΑ ΠΑΡΑΒΟΛΑΣ	2441	1000	326	154	520
ΔΗΜΟΤΙΚΗ ΕΝΟΤΗΤΑ ΠΑΡΑΚΑΜΠΥΛΙΩΝ	1299	460	204	76	180
ΔΗΜΟΤΙΚΗ ΕΝΟΤΗΤΑ ΣΤΡΑΤΟΥ	3532	1561	880	229	452

Κατανομή κατά θέση στο επάγγελμα και οικονομικό κλάδο

ΕΠΙΧΕΙΡΗΣΙΑΚΟ ΠΡΟΓΡΑΜΜΑ ΔΗΜΟΥ ΑΓΡΙΝΙΟΥ

Απογραφή πληθυσμού 2011. Θέση-Κλάδος

Περιγραφή	Οικονομικά ενεργοί	Εργοδότης	Εργαζόμενος για δικό σας λογαριασμό	Μισθωτός ή ημερομίσθιος	Μέλος παραγωγικού συνεταιρισμού	Βοηθός στην οικογενειακή επιχείρηση	Άλλη περίπτωση	Νέοι άνεργοι
ΔΗΜΟΣ ΑΓΡΙΝΙΟΥ	35539	2288	9481	19389	41	489	157	3694
Α.ΓΕΩΡΓΙΑ, ΔΑΣΟΚΟΜΙΑ ΚΑΙ ΑΛΙΕΙΑ	5313	219	3964	963	8	112	47	0
Β.ΟΡΥΧΕΙΑ ΚΑΙ ΛΑΤΟΜΕΙΑ	39	4	7	27	0	1	0	0
Γ.ΜΕΤΑΠΟΙΗΣΗ	1988	201	413	1316	1	53	4	0
Δ.ΠΑΡΟΧΗ ΗΛΕΚΤΡΙΚΟΥ ΡΕΥΜΑΤΟΣ, ΦΥΣΙΚΟΥ ΑΕΡΙΟΥ, ΑΤΜΟΥ ΚΑΙ ΚΛΙΜΑΤΙΣΜΟΥ	342	2	15	325	0	0	0	0
Ε.ΠΑΡΟΧΗ ΝΕΡΟΥ, ΕΠΕΞΕΡΓΑΣΙΑ ΛΥΜΑΤΩΝ, ΔΙΑΧΕΙΡΙΣΗ ΑΠΟΒΛΗΤΩΝ ΚΑΙ ΔΡΑΣΤΗΡΙΟΤΗΤΕΣ ΕΞΥΓΙΑΝΣΗΣ	148	2	11	133	0	2	0	0
ΣΤ.ΚΑΤΑΣΚΕΥΕΣ	3535	158	990	2317	9	42	19	0
Ζ.ΧΟΝΔΡΙΚΟ ΚΑΙ ΛΙΑΝΙΚΟ ΕΜΠΟΡΙΟ - ΕΠΙΣΚΕΥΗ ΜΗΧΑΝΟΚΙΝΗΤΩΝ ΟΧΗΜΑΤΩΝ ΚΑΙ ΜΟΤΟΣΥΚΛΕΤΩΝ	6114	872	1910	3153	12	151	16	0
Η.ΜΕΤΑΦΟΡΑ ΚΑΙ ΑΠΟΘΗΚΕΥΣΗ	1378	60	426	872	5	8	7	0
Θ.ΔΡΑΣΤΗΡΙΟΤΗΤΕΣ ΥΠΗΡΕΣΙΩΝ ΠΑΡΟΧΗΣ ΚΑΤΑΛΥΜΑΤΟΣ ΚΑΙ ΥΠΗΡΕΣΙΩΝ ΕΣΤΙΑΣΗΣ	1747	262	452	965	2	63	3	0
Ι.ΕΝΗΜΕΡΩΣΗ ΚΑΙ ΕΠΙΚΟΙΝΩΝΙΑ	360	26	31	298	0	4	1	0
Κ.ΧΡΗΜΑΤΟΠΙΣΤΩΤΙΚΕΣ ΚΑΙ ΑΣΦΑΛΙΣΤΙΚΕΣ ΔΡΑΣΤΗΡΙΟΤΗΤΕΣ	516	17	49	440	0	3	7	0
Λ.ΔΙΑΧΕΙΡΙΣΗ ΑΚΙΝΗΤΗΣ ΠΕΡΙΟΥΣΙΑΣ	20	3	7	10	0	0	0	0
Μ.ΕΠΑΓΓΕΛΜΑΤΙΚΕΣ, ΕΠΙΣΤΗΜΟΝΙΚΕΣ ΚΑΙ ΤΕΧΝΙΚΕΣ ΔΡΑΣΤΗΡΙΟΤΗΤΕΣ	1214	165	522	488	4	22	13	0
Ν.ΔΙΟΙΚΗΤΙΚΕΣ ΚΑΙ ΥΠΟΣΤΗΡΙΚΤΙΚΕΣ ΔΡΑΣΤΗΡΙΟΤΗΤΕΣ	461	23	57	370	0	10	1	0
Ξ.ΔΗΜΟΣΙΑ ΔΙΟΙΚΗΣΗ ΚΑΙ ΑΜΥΝΑ - ΥΠΟΧΡΕΩΤΙΚΗ ΚΟΙΝΩΝΙΚΗ ΑΣΦΑΛΙΣΗ	2344	0	0	2338	0	0	6	0
Ο.ΕΚΠΑΙΔΕΥΣΗ	3127	101	116	2895	0	3	12	0
Π.ΔΡΑΣΤΗΡΙΟΤΗΤΕΣ ΣΧΕΤΙΚΕΣ ΜΕ ΤΗΝ ΑΝΘΡΩΠΙΝΗ ΥΓΕΙΑ ΚΑΙ ΤΗΝ ΚΟΙΝΩΝΙΚΗ ΜΕΡΙΜΝΑ	1980	82	227	1658	0	4	9	0
Ρ.ΤΕΧΝΕΣ, ΔΙΑΣΚΕΔΑΣΗ ΚΑΙ ΨΥΧΑΓΩΓΙΑ	303	24	86	184	0	4	5	0
Σ.ΆΛΛΕΣ ΔΡΑΣΤΗΡΙΟΤΗΤΕΣ ΠΑΡΟΧΗΣ ΥΠΗΡΕΣΙΩΝ	716	64	177	466	0	7	2	0

ΕΠΙΧΕΙΡΗΣΙΑΚΟ ΠΡΟΓΡΑΜΜΑ ΔΗΜΟΥ ΑΓΡΙΝΙΟΥ

Τ.ΔΡΑΣΤΗΡΙΟΤΗΤΕΣ ΝΟΙΚΟΚΥΡΙΩΝ ΩΣ ΕΡΓΟΔΟΤΩΝ - ΜΗ ΔΙΑΦΟΡΟΠΟΙΗΜΕΝΕΣ ΔΡΑΣΤΗΡΙΟΤΗΤΕΣ ΝΟΙΚΟΚΥΡΙΩΝ, ΠΟΥ ΑΦΟΡΟΥΝ ΤΗΝ ΠΑΡΑΓΩΓΗ ΑΓΑΘΩΝ - ΚΑΙ ΥΠΗΡΕΣΙΩΝ - ΓΙΑ ΙΔΙΑ ΧΡΗΣΗ	200	3	21	171	0	0	5	0
Νέοι άνεργοι	3694	0	0	0	0	0	0	3694
ΔΗΜΟΤΙΚΗ ΕΝΟΤΗΤΑ ΑΓΡΙΝΙΟΥ	23646	1701	5116	14067	37	321	92	2312
Α.ΓΕΩΡΓΙΑ, ΔΑΣΟΚΟΜΙΑ ΚΑΙ ΑΛΙΕΙΑ	1609	67	1141	337	8	46	10	0
Β.ΟΡΥΧΕΙΑ ΚΑΙ ΛΑΤΟΜΕΙΑ	22	3	6	12	0	1	0	0
Γ.ΜΕΤΑΠΟΙΗΣΗ	1338	151	269	875	1	39	3	0
Δ.ΠΑΡΟΧΗ ΗΛΕΚΤΡΙΚΟΥ ΡΕΥΜΑΤΟΣ, ΦΥΣΙΚΟΥ ΑΕΡΙΟΥ, ΑΤΜΟΥ ΚΑΙ ΚΛΙΜΑΤΙΣΜΟΥ	257	0	11	246	0	0	0	0
Ε.ΠΑΡΟΧΗ ΝΕΡΟΥ, ΕΠΕΞΕΡΓΑΣΙΑ ΛΥΜΑΤΩΝ, ΔΙΑΧΕΙΡΙΣΗ ΑΠΟΒΛΗΤΩΝ ΚΑΙ ΔΡΑΣΤΗΡΙΟΤΗΤΕΣ ΕΞΥΓΙΑΝΣΗΣ	87	1	4	80	0	2	0	0
ΣΤ.ΚΑΤΑΣΚΕΥΕΣ	2215	107	577	1492	7	20	12	0
Ζ.ΧΟΝΔΡΙΚΟ ΚΑΙ ΛΙΑΝΙΚΟ ΕΜΠΟΡΙΟ - ΕΠΙΣΚΕΥΗ ΜΗΧΑΝΟΚΙΝΗΤΩΝ ΟΧΗΜΑΤΩΝ ΚΑΙ ΜΟΤΟΣΥΚΛΕΤΩΝ	4576	693	1478	2269	10	112	14	0
Η.ΜΕΤΑΦΟΡΑ ΚΑΙ ΑΠΟΘΗΚΕΥΣΗ	898	45	252	583	5	8	5	0
Θ.ΔΡΑΣΤΗΡΙΟΤΗΤΕΣ ΥΠΗΡΕΣΙΩΝ ΠΑΡΟΧΗΣ ΚΑΤΑΛΥΜΑΤΟΣ ΚΑΙ ΥΠΗΡΕΣΙΩΝ ΕΣΤΙΑΣΗΣ	1217	181	276	709	2	48	1	0
Ι.ΕΝΗΜΕΡΩΣΗ ΚΑΙ ΕΠΙΚΟΙΝΩΝΙΑ	289	22	26	239	0	2	0	0
Κ.ΧΡΗΜΑΤΟΠΙΣΤΩΤΙΚΕΣ ΚΑΙ ΑΣΦΑΛΙΣΤΙΚΕΣ ΔΡΑΣΤΗΡΙΟΤΗΤΕΣ	441	16	42	377	0	1	5	0
Λ.ΔΙΑΧΕΙΡΙΣΗ ΑΚΙΝΗΤΗΣ ΠΕΡΙΟΥΣΙΑΣ	17	2	6	9	0	0	0	0
Μ.ΕΠΑΓΓΕΛΜΑΤΙΚΕΣ, ΕΠΙΣΤΗΜΟΝΙΚΕΣ ΚΑΙ ΤΕΧΝΙΚΕΣ ΔΡΑΣΤΗΡΙΟΤΗΤΕΣ	1051	151	472	394	4	19	11	0
Ν.ΔΙΟΙΚΗΤΙΚΕΣ ΚΑΙ ΥΠΟΣΤΗΡΙΚΤΙΚΕΣ ΔΡΑΣΤΗΡΙΟΤΗΤΕΣ	335	21	50	255	0	8	1	0
Ξ.ΔΗΜΟΣΙΑ ΔΙΟΙΚΗΣΗ ΚΑΙ ΑΜΥΝΑ - ΥΠΟΧΡΕΩΤΙΚΗ ΚΟΙΝΩΝΙΚΗ ΑΣΦΑΛΙΣΗ	1769	0	0	1766	0	0	3	0
Ο.ΕΚΠΑΙΔΕΥΣΗ	2763	93	99	2556	0	3	12	0
Π.ΔΡΑΣΤΗΡΙΟΤΗΤΕΣ ΣΧΕΤΙΚΕΣ ΜΕ ΤΗΝ ΑΝΘΡΩΠΙΝΗ ΥΓΕΙΑ ΚΑΙ ΤΗΝ ΚΟΙΝΩΝΙΚΗ ΜΕΡΙΜΝΑ	1587	73	202	1302	0	2	8	0
Ρ.ΤΕΧΝΕΣ, ΔΙΑΣΚΕΔΑΣΗ ΚΑΙ ΨΥΧΑΓΩΓΙΑ	259	20	72	158	0	4	5	0
Σ.ΑΛΛΕΣ ΔΡΑΣΤΗΡΙΟΤΗΤΕΣ ΠΑΡΟΧΗΣ ΥΠΗΡΕΣΙΩΝ	469	52	118	293	0	6	0	0
Τ.ΔΡΑΣΤΗΡΙΟΤΗΤΕΣ ΝΟΙΚΟΚΥΡΙΩΝ ΩΣ ΕΡΓΟΔΟΤΩΝ - ΜΗ ΔΙΑΦΟΡΟΠΟΙΗΜΕΝΕΣ ΔΡΑΣΤΗΡΙΟΤΗΤΕΣ ΝΟΙΚΟΚΥΡΙΩΝ, ΠΟΥ ΑΦΟΡΟΥΝ ΤΗΝ ΠΑΡΑΓΩΓΗ ΑΓΑΘΩΝ - ΚΑΙ ΥΠΗΡΕΣΙΩΝ - ΓΙΑ ΙΔΙΑ	135	3	15	115	0	0	2	0

ΕΠΙΧΕΙΡΗΣΙΑΚΟ ΠΡΟΓΡΑΜΜΑ ΔΗΜΟΥ ΑΓΡΙΝΙΟΥ

ΧΡΗΣΗ									
Νέοι άνεργοι	2312	0	0	0	0	0	0	0	2312
ΔΗΜΟΤΙΚΗ ΕΝΟΤΗΤΑ ΑΓΓΕΛΟΚΑΣΤΡΟΥ	647	25	247	267	1	26	18	63	
Α.ΓΕΩΡΓΙΑ, ΔΑΣΟΚΟΜΙΑ ΚΑΙ ΑΛΙΕΙΑ	251	2	179	44	0	14	12	0	
Γ.ΜΕΤΑΠΟΙΗΣΗ	35	2	4	29	0	0	0	0	
Δ.ΠΑΡΟΧΗ ΗΛΕΚΤΡΙΚΟΥ ΡΕΥΜΑΤΟΣ, ΦΥΣΙΚΟΥ ΑΕΡΙΟΥ, ΑΤΜΟΥ ΚΑΙ ΚΛΙΜΑΤΙΣΜΟΥ	2	0	0	2	0	0	0	0	
Ε.ΠΑΡΟΧΗ ΝΕΡΟΥ, ΕΠΕΞΕΡΓΑΣΙΑ ΛΥΜΑΤΩΝ, ΔΙΑΧΕΙΡΙΣΗ ΑΠΟΒΛΗΤΩΝ ΚΑΙ ΔΡΑΣΤΗΡΙΟΤΗΤΕΣ ΕΞΥΓΙΑΝΣΗΣ	2	0	0	2	0	0	0	0	
ΣΤ.ΚΑΤΑΣΚΕΥΕΣ	68	1	21	36	1	6	3	0	
Ζ.ΧΟΝΔΡΙΚΟ ΚΑΙ ΛΙΑΝΙΚΟ ΕΜΠΟΡΙΟ - ΕΠΙΣΚΕΥΗ ΜΗΧΑΝΟΚΙΝΗΤΩΝ ΟΧΗΜΑΤΩΝ ΚΑΙ ΜΟΤΟΣΥΚΛΕΤΩΝ	74	9	18	45	0	2	0	0	
Η.ΜΕΤΑΦΟΡΑ ΚΑΙ ΑΠΟΘΗΚΕΥΣΗ	18	0	2	14	0	0	2	0	
Θ.ΔΡΑΣΤΗΡΙΟΤΗΤΕΣ ΥΠΗΡΕΣΙΩΝ ΠΑΡΟΧΗΣ ΚΑΤΑΛΥΜΑΤΟΣ ΚΑΙ ΥΠΗΡΕΣΙΩΝ ΕΣΤΙΑΣΗΣ	34	9	11	13	0	1	0	0	
Ι.ΕΝΗΜΕΡΩΣΗ ΚΑΙ ΕΠΙΚΟΙΝΩΝΙΑ	1	0	0	1	0	0	0	0	
Κ.ΧΡΗΜΑΤΟΠΙΣΤΩΤΙΚΕΣ ΚΑΙ ΑΣΦΑΛΙΣΤΙΚΕΣ ΔΡΑΣΤΗΡΙΟΤΗΤΕΣ	5	0	0	3	0	1	1	0	
Λ.ΔΙΑΧΕΙΡΙΣΗ ΑΚΙΝΗΤΗΣ ΠΕΡΙΟΥΣΙΑΣ	1	0	0	1	0	0	0	0	
Μ.ΕΠΑΓΓΕΛΜΑΤΙΚΕΣ, ΕΠΙΣΤΗΜΟΝΙΚΕΣ ΚΑΙ ΤΕΧΝΙΚΕΣ ΔΡΑΣΤΗΡΙΟΤΗΤΕΣ	12	2	2	8	0	0	0	0	
Ν.ΔΙΟΙΚΗΤΙΚΕΣ ΚΑΙ ΥΠΟΣΤΗΡΙΚΤΙΚΕΣ ΔΡΑΣΤΗΡΙΟΤΗΤΕΣ	8	0	0	6	0	2	0	0	
Ξ.ΔΗΜΟΣΙΑ ΔΙΟΙΚΗΣΗ ΚΑΙ ΑΜΥΝΑ - ΥΠΟΧΡΕΩΤΙΚΗ ΚΟΙΝΩΝΙΚΗ ΑΣΦΑΛΙΣΗ	18	0	0	18	0	0	0	0	
Ο.ΕΚΠΑΙΔΕΥΣΗ	20	0	1	19	0	0	0	0	
Π.ΔΡΑΣΤΗΡΙΟΤΗΤΕΣ ΣΧΕΤΙΚΕΣ ΜΕ ΤΗΝ ΑΝΘΡΩΠΙΝΗ ΥΓΕΙΑ ΚΑΙ ΤΗΝ ΚΟΙΝΩΝΙΚΗ ΜΕΡΙΜΝΑ	24	0	4	20	0	0	0	0	
Ρ.ΤΕΧΝΕΣ, ΔΙΑΣΚΕΔΑΣΗ ΚΑΙ ΨΥΧΑΓΩΓΙΑ	1	0	1	0	0	0	0	0	
Σ.ΑΛΛΕΣ ΔΡΑΣΤΗΡΙΟΤΗΤΕΣ ΠΑΡΟΧΗΣ ΥΠΗΡΕΣΙΩΝ	9	0	4	5	0	0	0	0	
Τ.ΔΡΑΣΤΗΡΙΟΤΗΤΕΣ ΝΟΙΚΟΚΥΡΙΩΝ ΩΣ ΕΡΓΟΔΟΤΩΝ - ΜΗ ΔΙΑΦΟΡΟΠΟΙΗΜΕΝΕΣ ΔΡΑΣΤΗΡΙΟΤΗΤΕΣ ΝΟΙΚΟΚΥΡΙΩΝ, ΠΟΥ ΑΦΟΡΟΥΝ ΤΗΝ ΠΑΡΑΓΩΓΗ ΑΓΑΘΩΝ - ΚΑΙ ΥΠΗΡΕΣΙΩΝ - ΓΙΑ ΙΔΙΑ ΧΡΗΣΗ	1	0	0	1	0	0	0	0	
Νέοι άνεργοι	63	0	0	0	0	0	0	0	63

ΕΠΙΧΕΙΡΗΣΙΑΚΟ ΠΡΟΓΡΑΜΜΑ ΔΗΜΟΥ ΑΓΡΙΝΙΟΥ

ΔΗΜΟΤΙΚΗ ΕΝΟΤΗΤΑ ΑΡΑΚΥΝΘΟΥ	1581	36	608	737	0	15	2	183
Α.ΓΕΩΡΓΙΑ, ΔΑΣΟΚΟΜΙΑ ΚΑΙ ΑΛΙΕΙΑ	512	1	365	138	0	6	2	0
Β.ΟΡΥΧΕΙΑ ΚΑΙ ΛΑΤΟΜΕΙΑ	7	0	0	7	0	0	0	0
Γ.ΜΕΤΑΠΟΙΗΣΗ	87	7	25	54	0	1	0	0
Δ.ΠΑΡΟΧΗ ΗΛΕΚΤΡΙΚΟΥ ΡΕΥΜΑΤΟΣ, ΦΥΣΙΚΟΥ ΑΕΡΙΟΥ, ΑΤΜΟΥ ΚΑΙ ΚΛΙΜΑΤΙΣΜΟΥ	10	0	0	10	0	0	0	0
Ε.ΠΑΡΟΧΗ ΝΕΡΟΥ, ΕΠΕΞΕΡΓΑΣΙΑ ΛΥΜΑΤΩΝ, ΔΙΑΧΕΙΡΙΣΗ ΑΠΟΒΛΗΤΩΝ ΚΑΙ ΔΡΑΣΤΗΡΙΟΤΗΤΕΣ ΕΞΥΓΙΑΝΣΗΣ	9	0	1	8	0	0	0	0
ΣΤ.ΚΑΤΑΣΚΕΥΕΣ	147	1	51	95	0	0	0	0
Ζ.ΧΟΝΔΡΙΚΟ ΚΑΙ ΛΙΑΝΙΚΟ ΕΜΠΟΡΙΟ - ΕΠΙΣΚΕΥΗ ΜΗΧΑΝΟΚΙΝΗΤΩΝ ΟΧΗΜΑΤΩΝ ΚΑΙ ΜΟΤΟΣΥΚΛΕΤΩΝ	239	16	85	132	0	6	0	0
Η.ΜΕΤΑΦΟΡΑ ΚΑΙ ΑΠΟΘΗΚΕΥΣΗ	72	2	26	44	0	0	0	0
Θ.ΔΡΑΣΤΗΡΙΟΤΗΤΕΣ ΥΠΗΡΕΣΙΩΝ ΠΑΡΟΧΗΣ ΚΑΤΑΛΥΜΑΤΟΣ ΚΑΙ ΥΠΗΡΕΣΙΩΝ ΕΣΤΙΑΣΗΣ	58	4	28	24	0	2	0	0
Ι.ΕΝΗΜΕΡΩΣΗ ΚΑΙ ΕΠΙΚΟΙΝΩΝΙΑ	7	0	0	7	0	0	0	0
Κ.ΧΡΗΜΑΤΟΠΙΣΤΩΤΙΚΕΣ ΚΑΙ ΑΣΦΑΛΙΣΤΙΚΕΣ ΔΡΑΣΤΗΡΙΟΤΗΤΕΣ	7	0	1	6	0	0	0	0
Λ.ΔΙΑΧΕΙΡΙΣΗ ΑΚΙΝΗΤΗΣ ΠΕΡΙΟΥΣΙΑΣ	2	1	1	0	0	0	0	0
Μ.ΕΠΑΓΓΕΛΜΑΤΙΚΕΣ, ΕΠΙΣΤΗΜΟΝΙΚΕΣ ΚΑΙ ΤΕΧΝΙΚΕΣ ΔΡΑΣΤΗΡΙΟΤΗΤΕΣ	18	1	7	10	0	0	0	0
Ν.ΔΙΟΙΚΗΤΙΚΕΣ ΚΑΙ ΥΠΟΣΤΗΡΙΚΤΙΚΕΣ ΔΡΑΣΤΗΡΙΟΤΗΤΕΣ	12	0	2	10	0	0	0	0
Ξ.ΔΗΜΟΣΙΑ ΔΙΟΙΚΗΣΗ ΚΑΙ ΑΜΥΝΑ - ΥΠΟΧΡΕΩΤΙΚΗ ΚΟΙΝΩΝΙΚΗ ΑΣΦΑΛΙΣΗ	75	0	0	75	0	0	0	0
Ο.ΕΚΠΑΙΔΕΥΣΗ	42	2	0	40	0	0	0	0
Π.ΔΡΑΣΤΗΡΙΟΤΗΤΕΣ ΣΧΕΤΙΚΕΣ ΜΕ ΤΗΝ ΑΝΘΡΩΠΙΝΗ ΥΓΕΙΑ ΚΑΙ ΤΗΝ ΚΟΙΝΩΝΙΚΗ ΜΕΡΙΜΝΑ	46	1	1	44	0	0	0	0
Ρ.ΤΕΧΝΕΣ, ΔΙΑΣΚΕΔΑΣΗ ΚΑΙ ΨΥΧΑΓΩΓΙΑ	12	0	5	7	0	0	0	0
Σ.ΑΛΛΕΣ ΔΡΑΣΤΗΡΙΟΤΗΤΕΣ ΠΑΡΟΧΗΣ ΥΠΗΡΕΣΙΩΝ	27	0	10	17	0	0	0	0
Τ.ΔΡΑΣΤΗΡΙΟΤΗΤΕΣ ΝΟΙΚΟΚΥΡΙΩΝ ΩΣ ΕΡΓΟΔΟΤΩΝ - ΜΗ ΔΙΑΦΟΡΟΠΟΙΗΜΕΝΕΣ ΔΡΑΣΤΗΡΙΟΤΗΤΕΣ ΝΟΙΚΟΚΥΡΙΩΝ, ΠΟΥ ΑΦΟΡΟΥΝ ΤΗΝ ΠΑΡΑΓΩΓΗ ΑΓΑΘΩΝ - ΚΑΙ ΥΠΗΡΕΣΙΩΝ - ΓΙΑ ΙΔΙΑ ΧΡΗΣΗ	9	0	0	9	0	0	0	0
Νέοι άνεργοι	183	0	0	0	0	0	0	183
ΔΗΜΟΤΙΚΗ ΕΝΟΤΗΤΑ ΘΕΣΣΙΕΩΝ	2381	165	669	1196	2	50	10	289
Α.ΓΕΩΡΓΙΑ, ΔΑΣΟΚΟΜΙΑ ΚΑΙ ΑΛΙΕΙΑ	416	16	312	74	0	12	2	0

ΕΠΙΧΕΙΡΗΣΙΑΚΟ ΠΡΟΓΡΑΜΜΑ ΔΗΜΟΥ ΑΓΡΙΝΙΟΥ

Γ.ΜΕΤΑΠΟΙΗΣΗ	159	16	26	113	0	4	0	0
Δ.ΠΑΡΟΧΗ ΗΛΕΚΤΡΙΚΟΥ ΡΕΥΜΑΤΟΣ, ΦΥΣΙΚΟΥ ΑΕΡΙΟΥ, ΑΤΜΟΥ ΚΑΙ ΚΛΙΜΑΤΙΣΜΟΥ	15	0	1	14	0	0	0	0
Ε.ΠΑΡΟΧΗ ΝΕΡΟΥ, ΕΠΕΞΕΡΓΑΣΙΑ ΛΥΜΑΤΩΝ, ΔΙΑΧΕΙΡΙΣΗ ΑΠΟΒΛΗΤΩΝ ΚΑΙ ΔΡΑΣΤΗΡΙΟΤΗΤΕΣ ΕΞΥΓΙΑΝΣΗΣ	15	0	4	11	0	0	0	0
ΣΤ.ΚΑΤΑΣΚΕΥΕΣ	311	21	100	177	1	9	3	0
Ζ.ΧΟΝΔΡΙΚΟ ΚΑΙ ΛΙΑΝΙΚΟ ΕΜΠΟΡΙΟ - ΕΠΙΣΚΕΥΗ ΜΗΧΑΝΟΚΙΝΗΤΩΝ ΟΧΗΜΑΤΩΝ ΚΑΙ ΜΟΤΟΣΥΚΛΕΤΩΝ	398	62	97	222	1	15	1	0
Η.ΜΕΤΑΦΟΡΑ ΚΑΙ ΑΠΟΘΗΚΕΥΣΗ	76	0	30	46	0	0	0	0
Θ.ΔΡΑΣΤΗΡΙΟΤΗΤΕΣ ΥΠΗΡΕΣΙΩΝ ΠΑΡΟΧΗΣ ΚΑΤΑΛΥΜΑΤΟΣ ΚΑΙ ΥΠΗΡΕΣΙΩΝ ΕΣΤΙΑΣΗΣ	122	21	37	60	0	4	0	0
Ι.ΕΝΗΜΕΡΩΣΗ ΚΑΙ ΕΠΙΚΟΙΝΩΝΙΑ	28	3	2	22	0	1	0	0
Κ.ΧΡΗΜΑΤΟΠΙΣΤΩΤΙΚΕΣ ΚΑΙ ΑΣΦΑΛΙΣΤΙΚΕΣ ΔΡΑΣΤΗΡΙΟΤΗΤΕΣ	19	0	1	17	0	1	0	0
Μ.ΕΠΑΓΓΕΛΜΑΤΙΚΕΣ, ΕΠΙΣΤΗΜΟΝΙΚΕΣ ΚΑΙ ΤΕΧΝΙΚΕΣ ΔΡΑΣΤΗΡΙΟΤΗΤΕΣ	57	9	22	23	0	2	1	0
Ν.ΔΙΟΙΚΗΤΙΚΕΣ ΚΑΙ ΥΠΟΣΤΗΡΙΚΤΙΚΕΣ ΔΡΑΣΤΗΡΙΟΤΗΤΕΣ	28	1	2	25	0	0	0	0
Ξ.ΔΗΜΟΣΙΑ ΔΙΟΙΚΗΣΗ ΚΑΙ ΑΜΥΝΑ - ΥΠΟΧΡΕΩΤΙΚΗ ΚΟΙΝΩΝΙΚΗ ΑΣΦΑΛΙΣΗ	133	0	0	132	0	0	1	0
Ο.ΕΚΠΑΙΔΕΥΣΗ	110	1	5	104	0	0	0	0
Π.ΔΡΑΣΤΗΡΙΟΤΗΤΕΣ ΣΧΕΤΙΚΕΣ ΜΕ ΤΗΝ ΑΝΘΡΩΠΙΝΗ ΥΓΕΙΑ ΚΑΙ ΤΗΝ ΚΟΙΝΩΝΙΚΗ ΜΕΡΙΜΝΑ	102	6	10	85	0	1	0	0
Ρ.ΤΕΧΝΕΣ, ΔΙΑΣΚΕΔΑΣΗ ΚΑΙ ΨΥΧΑΓΩΓΙΑ	8	3	3	2	0	0	0	0
Σ.ΑΛΛΕΣ ΔΡΑΣΤΗΡΙΟΤΗΤΕΣ ΠΑΡΟΧΗΣ ΥΠΗΡΕΣΙΩΝ	70	6	13	49	0	1	1	0
Τ.ΔΡΑΣΤΗΡΙΟΤΗΤΕΣ ΝΟΙΚΟΚΥΡΙΩΝ ΩΣ ΕΡΓΟΔΟΤΩΝ - ΜΗ ΔΙΑΦΟΡΟΠΟΙΗΜΕΝΕΣ ΔΡΑΣΤΗΡΙΟΤΗΤΕΣ ΝΟΙΚΟΚΥΡΙΩΝ, ΠΟΥ ΑΦΟΡΟΥΝ ΤΗΝ ΠΑΡΑΓΩΓΗ ΑΓΑΘΩΝ - ΚΑΙ ΥΠΗΡΕΣΙΩΝ - ΓΙΑ ΙΔΙΑ ΧΡΗΣΗ	25	0	4	20	0	0	1	0
Νέοι άνεργοι	289	0	0	0	0	0	0	289
ΔΗΜΟΤΙΚΗ ΕΝΟΤΗΤΑ ΜΑΚΡΥΝΕΙΑΣ	1107	44	566	353	0	9	4	131
Α.ΓΕΩΡΓΙΑ, ΔΑΣΟΚΟΜΙΑ ΚΑΙ ΑΛΙΕΙΑ	484	5	429	41	0	6	3	0
Β.ΟΡΥΧΕΙΑ ΚΑΙ ΛΑΤΟΜΕΙΑ	1	0	0	1	0	0	0	0
Γ.ΜΕΤΑΠΟΙΗΣΗ	38	3	11	23	0	1	0	0
Δ.ΠΑΡΟΧΗ ΗΛΕΚΤΡΙΚΟΥ ΡΕΥΜΑΤΟΣ, ΦΥΣΙΚΟΥ ΑΕΡΙΟΥ, ΑΤΜΟΥ ΚΑΙ ΚΛΙΜΑΤΙΣΜΟΥ	5	1	1	3	0	0	0	0

ΕΠΙΧΕΙΡΗΣΙΑΚΟ ΠΡΟΓΡΑΜΜΑ ΔΗΜΟΥ ΑΓΡΙΝΙΟΥ

Ε.ΠΑΡΟΧΗ ΝΕΡΟΥ, ΕΠΕΞΕΡΓΑΣΙΑ ΛΥΜΑΤΩΝ, ΔΙΑΧΕΙΡΙΣΗ ΑΠΟΒΛΗΤΩΝ ΚΑΙ ΔΡΑΣΤΗΡΙΟΤΗΤΕΣ ΕΞΥΓΙΑΝΣΗΣ	2	0	0	2	0	0	0	0
ΣΤ.ΚΑΤΑΣΚΕΥΕΣ	59	1	35	23	0	0	0	0
Ζ.ΧΟΝΔΡΙΚΟ ΚΑΙ ΛΙΑΝΙΚΟ ΕΜΠΟΡΙΟ - ΕΠΙΣΚΕΥΗ ΜΗΧΑΝΟΚΙΝΗΤΩΝ ΟΧΗΜΑΤΩΝ ΚΑΙ ΜΟΤΟΣΥΚΛΕΤΩΝ	113	15	41	55	0	2	0	0
Η.ΜΕΤΑΦΟΡΑ ΚΑΙ ΑΠΟΘΗΚΕΥΣΗ	64	5	23	36	0	0	0	0
Θ.ΔΡΑΣΤΗΡΙΟΤΗΤΕΣ ΥΠΗΡΕΣΙΩΝ ΠΑΡΟΧΗΣ ΚΑΤΑΛΥΜΑΤΟΣ ΚΑΙ ΥΠΗΡΕΣΙΩΝ ΕΣΤΙΑΣΗΣ	34	10	13	11	0	0	0	0
Ι.ΕΝΗΜΕΡΩΣΗ ΚΑΙ ΕΠΙΚΟΙΝΩΝΙΑ	4	0	0	4	0	0	0	0
Κ.ΧΡΗΜΑΤΟΠΙΣΤΩΤΙΚΕΣ ΚΑΙ ΑΣΦΑΛΙΣΤΙΚΕΣ ΔΡΑΣΤΗΡΙΟΤΗΤΕΣ	9	0	2	7	0	0	0	0
Μ.ΕΠΑΓΓΕΛΜΑΤΙΚΕΣ, ΕΠΙΣΤΗΜΟΝΙΚΕΣ ΚΑΙ ΤΕΧΝΙΚΕΣ ΔΡΑΣΤΗΡΙΟΤΗΤΕΣ	11	0	2	9	0	0	0	0
Ν.ΔΙΟΙΚΗΤΙΚΕΣ ΚΑΙ ΥΠΟΣΤΗΡΙΚΤΙΚΕΣ ΔΡΑΣΤΗΡΙΟΤΗΤΕΣ	11	0	1	10	0	0	0	0
Ξ.ΔΗΜΟΣΙΑ ΔΙΟΙΚΗΣΗ ΚΑΙ ΑΜΥΝΑ - ΥΠΟΧΡΕΩΤΙΚΗ ΚΟΙΝΩΝΙΚΗ ΑΣΦΑΛΙΣΗ	52	0	0	51	0	0	1	0
Ο.ΕΚΠΑΙΔΕΥΣΗ	25	1	1	23	0	0	0	0
Π.ΔΡΑΣΤΗΡΙΟΤΗΤΕΣ ΣΧΕΤΙΚΕΣ ΜΕ ΤΗΝ ΑΝΘΡΩΠΙΝΗ ΥΓΕΙΑ ΚΑΙ ΤΗΝ ΚΟΙΝΩΝΙΚΗ ΜΕΡΙΜΝΑ	29	0	3	26	0	0	0	0
Ρ.ΤΕΧΝΕΣ, ΔΙΑΣΚΕΔΑΣΗ ΚΑΙ ΨΥΧΑΓΩΓΙΑ	5	0	0	5	0	0	0	0
Σ.ΑΛΛΕΣ ΔΡΑΣΤΗΡΙΟΤΗΤΕΣ ΠΑΡΟΧΗΣ ΥΠΗΡΕΣΙΩΝ	20	3	4	13	0	0	0	0
Τ.ΔΡΑΣΤΗΡΙΟΤΗΤΕΣ ΝΟΙΚΟΚΥΡΙΩΝ ΩΣ ΕΡΓΟΔΟΤΩΝ - ΜΗ ΔΙΑΦΟΡΟΠΟΙΗΜΕΝΕΣ ΔΡΑΣΤΗΡΙΟΤΗΤΕΣ ΝΟΙΚΟΚΥΡΙΩΝ, ΠΟΥ ΑΦΟΡΟΥΝ ΤΗΝ ΠΑΡΑΓΩΓΗ ΑΓΑΘΩΝ - ΚΑΙ ΥΠΗΡΕΣΙΩΝ - ΓΙΑ ΙΔΙΑ ΧΡΗΣΗ	10	0	0	10	0	0	0	0
Νέοι άνεργοι	131	0	0	0	0	0	0	131
ΔΗΜΟΤΙΚΗ ΕΝΟΤΗΤΑ ΝΕΑΠΟΛΗΣ	1795	90	423	1052	1	26	15	188
Α.ΓΕΩΡΓΙΑ, ΔΑΣΟΚΟΜΙΑ ΚΑΙ ΑΛΙΕΙΑ	347	22	199	109	0	8	9	0
Β.ΟΡΥΧΕΙΑ ΚΑΙ ΛΑΤΟΜΕΙΑ	3	0	1	2	0	0	0	0
Γ.ΜΕΤΑΠΟΙΗΣΗ	127	8	24	91	0	4	0	0
Δ.ΠΑΡΟΧΗ ΗΛΕΚΤΡΙΚΟΥ ΡΕΥΜΑΤΟΣ, ΦΥΣΙΚΟΥ ΑΕΡΙΟΥ, ΑΤΜΟΥ ΚΑΙ ΚΛΙΜΑΤΙΣΜΟΥ	23	0	0	23	0	0	0	0
Ε.ΠΑΡΟΧΗ ΝΕΡΟΥ, ΕΠΕΞΕΡΓΑΣΙΑ ΛΥΜΑΤΩΝ, ΔΙΑΧΕΙΡΙΣΗ ΑΠΟΒΛΗΤΩΝ ΚΑΙ ΔΡΑΣΤΗΡΙΟΤΗΤΕΣ ΕΞΥΓΙΑΝΣΗΣ	10	0	0	10	0	0	0	0
ΣΤ.ΚΑΤΑΣΚΕΥΕΣ	313	11	59	238	0	4	1	0

ΕΠΙΧΕΙΡΗΣΙΑΚΟ ΠΡΟΓΡΑΜΜΑ ΔΗΜΟΥ ΑΓΡΙΝΙΟΥ

Ζ.ΧΟΝΔΡΙΚΟ ΚΑΙ ΛΙΑΝΙΚΟ ΕΜΠΟΡΙΟ - ΕΠΙΣΚΕΥΗ ΜΗΧΑΝΟΚΙΝΗΤΩΝ ΟΧΗΜΑΤΩΝ ΚΑΙ ΜΟΤΟΣΥΚΛΕΤΩΝ	289	28	69	186	1	4	1	0
Η.ΜΕΤΑΦΟΡΑ ΚΑΙ ΑΠΟΘΗΚΕΥΣΗ	68	1	23	44	0	0	0	0
Θ.ΔΡΑΣΤΗΡΙΟΤΗΤΕΣ ΥΠΗΡΕΣΙΩΝ ΠΑΡΟΧΗΣ ΚΑΤΑΛΥΜΑΤΟΣ ΚΑΙ ΥΠΗΡΕΣΙΩΝ ΕΣΤΙΑΣΗΣ	92	14	28	45	0	5	0	0
Ι.ΕΝΗΜΕΡΩΣΗ ΚΑΙ ΕΠΙΚΟΙΝΩΝΙΑ	5	0	0	5	0	0	0	0
Κ.ΧΡΗΜΑΤΟΠΙΣΤΩΤΙΚΕΣ ΚΑΙ ΑΣΦΑΛΙΣΤΙΚΕΣ ΔΡΑΣΤΗΡΙΟΤΗΤΕΣ	13	1	0	12	0	0	0	0
Μ.ΕΠΑΓΓΕΛΜΑΤΙΚΕΣ, ΕΠΙΣΤΗΜΟΝΙΚΕΣ ΚΑΙ ΤΕΧΝΙΚΕΣ ΔΡΑΣΤΗΡΙΟΤΗΤΕΣ	26	1	5	18	0	1	1	0
Ν.ΔΙΟΙΚΗΤΙΚΕΣ ΚΑΙ ΥΠΟΣΤΗΡΙΚΤΙΚΕΣ ΔΡΑΣΤΗΡΙΟΤΗΤΕΣ	30	1	1	28	0	0	0	0
Ξ.ΔΗΜΟΣΙΑ ΔΙΟΙΚΗΣΗ ΚΑΙ ΑΜΥΝΑ - ΥΠΟΧΡΕΩΤΙΚΗ ΚΟΙΝΩΝΙΚΗ ΑΣΦΑΛΙΣΗ	86	0	0	85	0	0	1	0
Ο.ΕΚΠΑΙΔΕΥΣΗ	63	1	2	60	0	0	0	0
Π.ΔΡΑΣΤΗΡΙΟΤΗΤΕΣ ΣΧΕΤΙΚΕΣ ΜΕ ΤΗΝ ΑΝΘΡΩΠΙΝΗ ΥΓΕΙΑ ΚΑΙ ΤΗΝ ΚΟΙΝΩΝΙΚΗ ΜΕΡΙΜΝΑ	62	0	2	59	0	0	1	0
Ρ.ΤΕΧΝΕΣ, ΔΙΑΣΚΕΔΑΣΗ ΚΑΙ ΨΥΧΑΓΩΓΙΑ	3	1	1	1	0	0	0	0
Σ.ΑΛΛΕΣ ΔΡΑΣΤΗΡΙΟΤΗΤΕΣ ΠΑΡΟΧΗΣ ΥΠΗΡΕΣΙΩΝ	40	1	8	30	0	0	1	0
Τ.ΔΡΑΣΤΗΡΙΟΤΗΤΕΣ ΝΟΙΚΟΚΥΡΙΩΝ ΩΣ ΕΡΓΟΔΟΤΩΝ - ΜΗ ΔΙΑΦΟΡΟΠΟΙΗΜΕΝΕΣ ΔΡΑΣΤΗΡΙΟΤΗΤΕΣ ΝΟΙΚΟΚΥΡΙΩΝ, ΠΟΥ ΑΦΟΡΟΥΝ ΤΗΝ ΠΑΡΑΓΩΓΗ ΑΓΑΘΩΝ - ΚΑΙ ΥΠΗΡΕΣΙΩΝ - ΓΙΑ ΙΔΙΑ ΧΡΗΣΗ	7	0	1	6	0	0	0	0
Νέοι άνεργοι	188	0	0	0	0	0	0	188
ΔΗΜΟΤΙΚΗ ΕΝΟΤΗΤΑ ΠΑΝΑΙΤΩΛΙΚΟΥ	509	13	202	214	0	8	2	70
Α.ΓΕΩΡΓΙΑ, ΔΑΣΟΚΟΜΙΑ ΚΑΙ ΑΛΙΕΙΑ	180	1	143	33	0	3	0	0
Γ.ΜΕΤΑΠΟΙΗΣΗ	22	2	6	12	0	1	1	0
Δ.ΠΑΡΟΧΗ ΗΛΕΚΤΡΙΚΟΥ ΡΕΥΜΑΤΟΣ, ΦΥΣΙΚΟΥ ΑΕΡΙΟΥ, ΑΤΜΟΥ ΚΑΙ ΚΛΙΜΑΤΙΣΜΟΥ	3	0	0	3	0	0	0	0
Ε.ΠΑΡΟΧΗ ΝΕΡΟΥ, ΕΠΕΞΕΡΓΑΣΙΑ ΛΥΜΑΤΩΝ, ΔΙΑΧΕΙΡΙΣΗ ΑΠΟΒΛΗΤΩΝ ΚΑΙ ΔΡΑΣΤΗΡΙΟΤΗΤΕΣ ΕΞΥΓΙΑΝΣΗΣ	2	0	0	2	0	0	0	0
ΣΤ.ΚΑΤΑΣΚΕΥΕΣ	53	4	19	27	0	3	0	0
Ζ.ΧΟΝΔΡΙΚΟ ΚΑΙ ΛΙΑΝΙΚΟ ΕΜΠΟΡΙΟ - ΕΠΙΣΚΕΥΗ ΜΗΧΑΝΟΚΙΝΗΤΩΝ ΟΧΗΜΑΤΩΝ ΚΑΙ ΜΟΤΟΣΥΚΛΕΤΩΝ	41	4	10	27	0	0	0	0
Η.ΜΕΤΑΦΟΡΑ ΚΑΙ ΑΠΟΘΗΚΕΥΣΗ	25	0	10	15	0	0	0	0
Θ.ΔΡΑΣΤΗΡΙΟΤΗΤΕΣ ΥΠΗΡΕΣΙΩΝ ΠΑΡΟΧΗΣ ΚΑΤΑΛΥΜΑΤΟΣ ΚΑΙ ΥΠΗΡΕΣΙΩΝ ΕΣΤΙΑΣΗΣ	9	1	1	6	0	1	0	0

ΕΠΙΧΕΙΡΗΣΙΑΚΟ ΠΡΟΓΡΑΜΜΑ ΔΗΜΟΥ ΑΓΡΙΝΙΟΥ

Ι.ΕΝΗΜΕΡΩΣΗ ΚΑΙ ΕΠΙΚΟΙΝΩΝΙΑ	1	0	0	1	0	0	0	0
Κ.ΧΡΗΜΑΤΟΠΙΣΤΩΤΙΚΕΣ ΚΑΙ ΑΣΦΑΛΙΣΤΙΚΕΣ ΔΡΑΣΤΗΡΙΟΤΗΤΕΣ	3	0	1	2	0	0	0	0
Μ.ΕΠΑΓΓΕΛΜΑΤΙΚΕΣ, ΕΠΙΣΤΗΜΟΝΙΚΕΣ ΚΑΙ ΤΕΧΝΙΚΕΣ ΔΡΑΣΤΗΡΙΟΤΗΤΕΣ	4	0	0	4	0	0	0	0
Ν.ΔΙΟΙΚΗΤΙΚΕΣ ΚΑΙ ΥΠΟΣΤΗΡΙΚΤΙΚΕΣ ΔΡΑΣΤΗΡΙΟΤΗΤΕΣ	6	0	0	6	0	0	0	0
Ξ.ΔΗΜΟΣΙΑ ΔΙΟΙΚΗΣΗ ΚΑΙ ΑΜΥΝΑ - ΥΠΟΧΡΕΩΤΙΚΗ ΚΟΙΝΩΝΙΚΗ ΑΣΦΑΛΙΣΗ	31	0	0	31	0	0	0	0
Ο.ΕΚΠΑΙΔΕΥΣΗ	13	0	2	11	0	0	0	0
Π.ΔΡΑΣΤΗΡΙΟΤΗΤΕΣ ΣΧΕΤΙΚΕΣ ΜΕ ΤΗΝ ΑΝΘΡΩΠΙΝΗ ΥΓΕΙΑ ΚΑΙ ΤΗΝ ΚΟΙΝΩΝΙΚΗ ΜΕΡΙΜΝΑ	26	0	2	24	0	0	0	0
Ρ.ΤΕΧΝΕΣ, ΔΙΑΣΚΕΔΑΣΗ ΚΑΙ ΨΥΧΑΓΩΓΙΑ	2	0	2	0	0	0	0	0
Σ.ΑΛΛΕΣ ΔΡΑΣΤΗΡΙΟΤΗΤΕΣ ΠΑΡΟΧΗΣ ΥΠΗΡΕΣΙΩΝ	15	1	6	8	0	0	0	0
Τ.ΔΡΑΣΤΗΡΙΟΤΗΤΕΣ ΝΟΙΚΟΚΥΡΙΩΝ ΩΣ ΕΡΓΟΔΟΤΩΝ - ΜΗ ΔΙΑΦΟΡΟΠΟΙΗΜΕΝΕΣ ΔΡΑΣΤΗΡΙΟΤΗΤΕΣ ΝΟΙΚΟΚΥΡΙΩΝ, ΠΟΥ ΑΦΟΡΟΥΝ ΤΗΝ ΠΑΡΑΓΩΓΗ ΑΓΑΘΩΝ - ΚΑΙ ΥΠΗΡΕΣΙΩΝ - ΓΙΑ ΙΔΙΑ ΧΡΗΣΗ	3	0	0	2	0	0	1	0
Νέοι άνεργοι	70	0	0	0	0	0	0	70
ΔΗΜΟΤΙΚΗ ΕΝΟΤΗΤΑ ΠΑΡΑΒΟΛΑΣ	1332	45	450	636	0	10	2	189
Α.ΓΕΩΡΓΙΑ, ΔΑΣΟΚΟΜΙΑ ΚΑΙ ΑΛΙΕΙΑ	340	9	275	52	0	3	1	0
Γ.ΜΕΤΑΠΟΙΗΣΗ	71	6	16	48	0	1	0	0
Δ.ΠΑΡΟΧΗ ΗΛΕΚΤΡΙΚΟΥ ΡΕΥΜΑΤΟΣ, ΦΥΣΙΚΟΥ ΑΕΡΙΟΥ, ΑΤΜΟΥ ΚΑΙ ΚΛΙΜΑΤΙΣΜΟΥ	7	1	0	6	0	0	0	0
Ε.ΠΑΡΟΧΗ ΝΕΡΟΥ, ΕΠΕΞΕΡΓΑΣΙΑ ΛΥΜΑΤΩΝ, ΔΙΑΧΕΙΡΙΣΗ ΑΠΟΒΛΗΤΩΝ ΚΑΙ ΔΡΑΣΤΗΡΙΟΤΗΤΕΣ ΕΞΥΓΙΑΝΣΗΣ	10	1	0	9	0	0	0	0
ΣΤ.ΚΑΤΑΣΚΕΥΕΣ	128	3	44	81	0	0	0	0
Ζ.ΧΟΝΔΡΙΚΟ ΚΑΙ ΛΙΑΝΙΚΟ ΕΜΠΟΡΙΟ - ΕΠΙΣΚΕΥΗ ΜΗΧΑΝΟΚΙΝΗΤΩΝ ΟΧΗΜΑΤΩΝ ΚΑΙ ΜΟΤΟΣΥΚΛΕΤΩΝ	153	14	43	91	0	5	0	0
Η.ΜΕΤΑΦΟΡΑ ΚΑΙ ΑΠΟΘΗΚΕΥΣΗ	66	1	23	42	0	0	0	0
Θ.ΔΡΑΣΤΗΡΙΟΤΗΤΕΣ ΥΠΗΡΕΣΙΩΝ ΠΑΡΟΧΗΣ ΚΑΤΑΛΥΜΑΤΟΣ ΚΑΙ ΥΠΗΡΕΣΙΩΝ ΕΣΤΙΑΣΗΣ	67	8	24	34	0	1	0	0
Ι.ΕΝΗΜΕΡΩΣΗ ΚΑΙ ΕΠΙΚΟΙΝΩΝΙΑ	13	0	2	10	0	0	1	0
Κ.ΧΡΗΜΑΤΟΠΙΣΤΩΤΙΚΕΣ ΚΑΙ ΑΣΦΑΛΙΣΤΙΚΕΣ ΔΡΑΣΤΗΡΙΟΤΗΤΕΣ	8	0	1	7	0	0	0	0
Μ.ΕΠΑΓΓΕΛΜΑΤΙΚΕΣ, ΕΠΙΣΤΗΜΟΝΙΚΕΣ ΚΑΙ ΤΕΧΝΙΚΕΣ ΔΡΑΣΤΗΡΙΟΤΗΤΕΣ	18	0	6	12	0	0	0	0

ΕΠΙΧΕΙΡΗΣΙΑΚΟ ΠΡΟΓΡΑΜΜΑ ΔΗΜΟΥ ΑΓΡΙΝΙΟΥ

Ν.ΔΙΟΙΚΗΤΙΚΕΣ ΚΑΙ ΥΠΟΣΤΗΡΙΚΤΙΚΕΣ ΔΡΑΣΤΗΡΙΟΤΗΤΕΣ	10	0	0	10	0	0	0	0
Ξ.ΔΗΜΟΣΙΑ ΔΙΟΙΚΗΣΗ ΚΑΙ ΑΜΥΝΑ - ΥΠΟΧΡΕΩΤΙΚΗ ΚΟΙΝΩΝΙΚΗ ΑΣΦΑΛΙΣΗ	91	0	0	91	0	0	0	0
Ο.ΕΚΠΑΙΔΕΥΣΗ	59	0	4	55	0	0	0	0
Π.ΔΡΑΣΤΗΡΙΟΤΗΤΕΣ ΣΧΕΤΙΚΕΣ ΜΕ ΤΗΝ ΑΝΘΡΩΠΙΝΗ ΥΓΕΙΑ ΚΑΙ ΤΗΝ ΚΟΙΝΩΝΙΚΗ ΜΕΡΙΜΝΑ	55	1	3	51	0	0	0	0
Ρ.ΤΕΧΝΕΣ, ΔΙΑΣΚΕΔΑΣΗ ΚΑΙ ΨΥΧΑΓΩΓΙΑ	7	0	2	5	0	0	0	0
Σ.ΑΛΛΕΣ ΔΡΑΣΤΗΡΙΟΤΗΤΕΣ ΠΑΡΟΧΗΣ ΥΠΗΡΕΣΙΩΝ	34	1	6	27	0	0	0	0
Τ.ΔΡΑΣΤΗΡΙΟΤΗΤΕΣ ΝΟΙΚΟΚΥΡΙΩΝ ΩΣ ΕΡΓΟΔΟΤΩΝ - ΜΗ ΔΙΑΦΟΡΟΠΟΙΗΜΕΝΕΣ ΔΡΑΣΤΗΡΙΟΤΗΤΕΣ ΝΟΙΚΟΚΥΡΙΩΝ, ΠΟΥ ΑΦΟΡΟΥΝ ΤΗΝ ΠΑΡΑΓΩΓΗ ΑΓΑΘΩΝ - ΚΑΙ ΥΠΗΡΕΣΙΩΝ - ΓΙΑ ΙΔΙΑ ΧΡΗΣΗ	6	0	1	5	0	0	0	0
Νέοι άνεργοι	189	0	0	0	0	0	0	189
ΔΗΜΟΤΙΚΗ ΕΝΟΤΗΤΑ ΠΑΡΑΚΑΜΠΥΛΙΩΝ	644	24	283	258	0	5	1	73
Α.ΓΕΩΡΓΙΑ, ΔΑΣΟΚΟΜΙΑ ΚΑΙ ΑΛΙΕΙΑ	247	14	213	16	0	4	0	0
Γ.ΜΕΤΑΠΟΙΗΣΗ	28	1	5	22	0	0	0	0
Δ.ΠΑΡΟΧΗ ΗΛΕΚΤΡΙΚΟΥ ΡΕΥΜΑΤΟΣ, ΦΥΣΙΚΟΥ ΑΕΡΙΟΥ, ΑΤΜΟΥ ΚΑΙ ΚΛΙΜΑΤΙΣΜΟΥ	6	0	0	6	0	0	0	0
ΣΤ.ΚΑΤΑΣΚΕΥΕΣ	75	2	23	50	0	0	0	0
Ζ.ΧΟΝΔΡΙΚΟ ΚΑΙ ΛΙΑΝΙΚΟ ΕΜΠΟΡΙΟ - ΕΠΙΣΚΕΥΗ ΜΗΧΑΝΟΚΙΝΗΤΩΝ ΟΧΗΜΑΤΩΝ ΚΑΙ ΜΟΤΟΣΥΚΛΕΤΩΝ	52	1	13	38	0	0	0	0
Η.ΜΕΤΑΦΟΡΑ ΚΑΙ ΑΠΟΘΗΚΕΥΣΗ	20	0	6	14	0	0	0	0
Θ.ΔΡΑΣΤΗΡΙΟΤΗΤΕΣ ΥΠΗΡΕΣΙΩΝ ΠΑΡΟΧΗΣ ΚΑΤΑΛΥΜΑΤΟΣ ΚΑΙ ΥΠΗΡΕΣΙΩΝ ΕΣΤΙΑΣΗΣ	42	5	17	19	0	1	0	0
Ι.ΕΝΗΜΕΡΩΣΗ ΚΑΙ ΕΠΙΚΟΙΝΩΝΙΑ	3	0	0	3	0	0	0	0
Κ.ΧΡΗΜΑΤΟΠΙΣΤΩΤΙΚΕΣ ΚΑΙ ΑΣΦΑΛΙΣΤΙΚΕΣ ΔΡΑΣΤΗΡΙΟΤΗΤΕΣ	7	0	1	5	0	0	1	0
Μ.ΕΠΑΓΓΕΛΜΑΤΙΚΕΣ, ΕΠΙΣΤΗΜΟΝΙΚΕΣ ΚΑΙ ΤΕΧΝΙΚΕΣ ΔΡΑΣΤΗΡΙΟΤΗΤΕΣ	4	1	2	1	0	0	0	0
Ν.ΔΙΟΙΚΗΤΙΚΕΣ ΚΑΙ ΥΠΟΣΤΗΡΙΚΤΙΚΕΣ ΔΡΑΣΤΗΡΙΟΤΗΤΕΣ	8	0	1	7	0	0	0	0
Ξ.ΔΗΜΟΣΙΑ ΔΙΟΙΚΗΣΗ ΚΑΙ ΑΜΥΝΑ - ΥΠΟΧΡΕΩΤΙΚΗ ΚΟΙΝΩΝΙΚΗ ΑΣΦΑΛΙΣΗ	30	0	0	30	0	0	0	0
Ο.ΕΚΠΑΙΔΕΥΣΗ	15	0	1	14	0	0	0	0
Π.ΔΡΑΣΤΗΡΙΟΤΗΤΕΣ ΣΧΕΤΙΚΕΣ ΜΕ ΤΗΝ ΑΝΘΡΩΠΙΝΗ ΥΓΕΙΑ ΚΑΙ ΤΗΝ ΚΟΙΝΩΝΙΚΗ ΜΕΡΙΜΝΑ	16	0	0	16	0	0	0	0
Σ.ΑΛΛΕΣ ΔΡΑΣΤΗΡΙΟΤΗΤΕΣ ΠΑΡΟΧΗΣ ΥΠΗΡΕΣΙΩΝ	17	0	1	16	0	0	0	0

ΕΠΙΧΕΙΡΗΣΙΑΚΟ ΠΡΟΓΡΑΜΜΑ ΔΗΜΟΥ ΑΓΡΙΝΙΟΥ

Τ.ΔΡΑΣΤΗΡΙΟΤΗΤΕΣ ΝΟΙΚΟΚΥΡΙΩΝ ΩΣ ΕΡΓΟΔΟΤΩΝ - ΜΗ ΔΙΑΦΟΡΟΠΟΙΗΜΕΝΕΣ ΔΡΑΣΤΗΡΙΟΤΗΤΕΣ ΝΟΙΚΟΚΥΡΙΩΝ, ΠΟΥ ΑΦΟΡΟΥΝ ΤΗΝ ΠΑΡΑΓΩΓΗ ΑΓΑΘΩΝ - ΚΑΙ ΥΠΗΡΕΣΙΩΝ - ΓΙΑ ΙΔΙΑ ΧΡΗΣΗ	1	0	0	1	0	0	0	0
Νέοι άνεργοι	73	0	0	0	0	0	0	73
ΔΗΜΟΤΙΚΗ ΕΝΟΤΗΤΑ ΣΤΡΑΤΟΥ	1897	145	917	609	0	19	11	196
Α.ΓΕΩΡΓΙΑ, ΔΑΣΟΚΟΜΙΑ ΚΑΙ ΑΛΙΕΙΑ	927	82	708	119	0	10	8	0
Β.ΟΡΥΧΕΙΑ ΚΑΙ ΛΑΤΟΜΕΙΑ	6	1	0	5	0	0	0	0
Γ.ΜΕΤΑΠΟΙΗΣΗ	83	5	27	49	0	2	0	0
Δ.ΠΑΡΟΧΗ ΗΛΕΚΤΡΙΚΟΥ ΡΕΥΜΑΤΟΣ, ΦΥΣΙΚΟΥ ΑΕΡΙΟΥ, ΑΤΜΟΥ ΚΑΙ ΚΛΙΜΑΤΙΣΜΟΥ	14	0	2	12	0	0	0	0
Ε.ΠΑΡΟΧΗ ΝΕΡΟΥ, ΕΠΕΞΕΡΓΑΣΙΑ ΛΥΜΑΤΩΝ, ΔΙΑΧΕΙΡΙΣΗ ΑΠΟΒΛΗΤΩΝ ΚΑΙ ΔΡΑΣΤΗΡΙΟΤΗΤΕΣ ΕΞΥΓΙΑΝΣΗΣ	11	0	2	9	0	0	0	0
ΣΤ.ΚΑΤΑΣΚΕΥΕΣ	166	7	61	98	0	0	0	0
Ζ.ΧΟΝΔΡΙΚΟ ΚΑΙ ΛΙΑΝΙΚΟ ΕΜΠΟΡΙΟ - ΕΠΙΣΚΕΥΗ ΜΗΧΑΝΟΚΙΝΗΤΩΝ ΟΧΗΜΑΤΩΝ ΚΑΙ ΜΟΤΟΣΥΚΛΕΤΩΝ	179	30	56	88	0	5	0	0
Η.ΜΕΤΑΦΟΡΑ ΚΑΙ ΑΠΟΘΗΚΕΥΣΗ	71	6	31	34	0	0	0	0
Θ.ΔΡΑΣΤΗΡΙΟΤΗΤΕΣ ΥΠΗΡΕΣΙΩΝ ΠΑΡΟΧΗΣ ΚΑΤΑΛΥΜΑΤΟΣ ΚΑΙ ΥΠΗΡΕΣΙΩΝ ΕΣΤΙΑΣΗΣ	72	9	17	44	0	0	2	0
Ι.ΕΝΗΜΕΡΩΣΗ ΚΑΙ ΕΠΙΚΟΙΝΩΝΙΑ	9	1	1	6	0	1	0	0
Κ.ΧΡΗΜΑΤΟΠΙΣΤΩΤΙΚΕΣ ΚΑΙ ΑΣΦΑΛΙΣΤΙΚΕΣ ΔΡΑΣΤΗΡΙΟΤΗΤΕΣ	4	0	0	4	0	0	0	0
Μ.ΕΠΑΓΓΕΛΜΑΤΙΚΕΣ, ΕΠΙΣΤΗΜΟΝΙΚΕΣ ΚΑΙ ΤΕΧΝΙΚΕΣ ΔΡΑΣΤΗΡΙΟΤΗΤΕΣ	13	0	4	9	0	0	0	0
Ν.ΔΙΟΙΚΗΤΙΚΕΣ ΚΑΙ ΥΠΟΣΤΗΡΙΚΤΙΚΕΣ ΔΡΑΣΤΗΡΙΟΤΗΤΕΣ	13	0	0	13	0	0	0	0
Ξ.ΔΗΜΟΣΙΑ ΔΙΟΙΚΗΣΗ ΚΑΙ ΑΜΥΝΑ - ΥΠΟΧΡΕΩΤΙΚΗ ΚΟΙΝΩΝΙΚΗ ΑΣΦΑΛΙΣΗ	59	0	0	59	0	0	0	0
Ο.ΕΚΠΑΙΔΕΥΣΗ	17	3	1	13	0	0	0	0
Π.ΔΡΑΣΤΗΡΙΟΤΗΤΕΣ ΣΧΕΤΙΚΕΣ ΜΕ ΤΗΝ ΑΝΘΡΩΠΙΝΗ ΥΓΕΙΑ ΚΑΙ ΤΗΝ ΚΟΙΝΩΝΙΚΗ ΜΕΡΙΜΝΑ	33	1	0	31	0	1	0	0
Ρ.ΤΕΧΝΕΣ, ΔΙΑΣΚΕΔΑΣΗ ΚΑΙ ΨΥΧΑΓΩΓΙΑ	6	0	0	6	0	0	0	0
Σ.ΆΛΛΕΣ ΔΡΑΣΤΗΡΙΟΤΗΤΕΣ ΠΑΡΟΧΗΣ ΥΠΗΡΕΣΙΩΝ	15	0	7	8	0	0	0	0
Τ.ΔΡΑΣΤΗΡΙΟΤΗΤΕΣ ΝΟΙΚΟΚΥΡΙΩΝ ΩΣ ΕΡΓΟΔΟΤΩΝ - ΜΗ ΔΙΑΦΟΡΟΠΟΙΗΜΕΝΕΣ ΔΡΑΣΤΗΡΙΟΤΗΤΕΣ ΝΟΙΚΟΚΥΡΙΩΝ, ΠΟΥ ΑΦΟΡΟΥΝ ΤΗΝ ΠΑΡΑΓΩΓΗ ΑΓΑΘΩΝ - ΚΑΙ ΥΠΗΡΕΣΙΩΝ - ΓΙΑ ΙΔΙΑ ΧΡΗΣΗ	3	0	0	2	0	0	1	0

ΕΠΙΧΕΙΡΗΣΙΑΚΟ ΠΡΟΓΡΑΜΜΑ ΔΗΜΟΥ ΑΓΡΙΝΙΟΥ

Νέοι άνεργοι	196	0	0	0	0	0	0	0	196
--------------	-----	---	---	---	---	---	---	---	-----

ΟΙΚΟΝΟΜΙΚΗ & ΠΑΡΑΓΩΓΙΚΗ ΔΡΑΣΤΗΡΙΟΤΗΤΑ												
	<i>Ημερομηνία Καταγραφής</i>	Μονάδες Μέτρησης										
		Σύνολο	Δ.Ε. 1	Δ.Ε. 2	Δ.Ε. 3	Δ.Ε. 4	Δ.Ε. 5	Δ.Ε. 6	Δ.Ε. 7	Δ.Ε. 8	Δ.Ε. 9	Δ.Ε. 10
Αγροτική Δραστηριότητα		<i>Καλλιεργήσιμη Έκταση σε στρ.(στοιχεία ΟΠΕΚΕΠΕ 2013)</i>										
	ΑΡΑΒΟΣΙΤΟΣ	32.729,8	4.757,4	15.629,4	496,6	2.287,5	289,4	3.945,4	480,7	107,9	500,0	4.235,5
	ΣΙΤΗΡΑ	24.284,3	1.471,1	3.138,2	925,5	1.794,8	1.627,0	1.762,2	1.517,3	1.437,2	1.541,5	9.069,5
	ΑΡΩΜΑΤΙΚΑ ΦΥΤΑ	240,8		57,5	25,4	15,4	12,1	103,1	27,3			
	ΕΛΑΙΩΝΕΣ	110.478,7	9.105,3	10.066,0	8.719,2	14.118,9	9.456,0	13.209,9	2.412,0	11.055,5	10.216,8	22.119,1
	ΕΣΠΕΡΙΔΟΕΙΔΗ	21.505,6	1.810,7	15.517,0	0,5	44,3	12,6	669,3		185,7		3.265,5
	ΚΤΗΝΟΤΡΟΦΙΚΑ	50.691,8	3.723,3	17.813,7	3.263,1	6.130,7	3.431,4	5.017,8	1.407,6	682,1	1.243,5	7.978,6
	ΚΑΠΝΟΣ	1.846,9	47,4	332,4	602,2	26,5	609,0	80,8				148,6
	ΚΗΠΕΥΤΙΚΑ	2.177,9	150,1	483,7	115,9	121,3	21,2	815,6	139,8	33,3	7,2	289,8
	ΚΗΠΕΥΤΙΚΑ ΥΠΟ ΚΑΛΥΨΗ	225,4	1,5	51,8	1,1	61,7		25,4	8,5	8,6		66,8
	ΑΜΠΕΛΩΝΕΣ	513,3	18,8	58,5	43,2	138,6	33,1	18,1	28,8	51,4	33,3	89,5
	ΛΟΙΠΕΣ ΔΕΝΔΡΩΔΕΙΣ ΚΑΛΛΙΕΡΓΕΙΕΣ	7.525,8	822,7	1.572,2	793,5	137,6	183,7	351,2	551,5	448,0	525,5	2.139,9
	ΟΣΠΡΙΑ	313,3			5,0	299,6						8,7
	ΣΥΝΟΛΟ	252.533,6	21.908,3	64.720,4	14.991,2	25.176,9	15.675,5	25.998,8	6.573,5	14.009,7	14.067,8	49.411,5
		<i>Επιχειρήσεις Επεξεργασίας Αγροτικών Προϊόντων(στοιχεία 2011)</i>										
	ΕΛΑΙΟΤΡΙΒΕΙΑ	30	3	3	0	7	4	2	0	6	3	2

ΕΠΙΧΕΙΡΗΣΙΑΚΟ ΠΡΟΓΡΑΜΜΑ ΔΗΜΟΥ ΑΓΡΙΝΙΟΥ

	ΟΙΝΟΠΟΙΕΙΑ	6	0	1	0	2	0	1	0	1	0	1	
	ΞΗΡΑΝΤΗΡΙΑ-ΣΥΣΚ.	74	5	31	0	10	1	9	1	7	0	10	
Κτηνοτροφική Δραστηριότητα		<i>Μονάδες Εκτροφής (πλήθος)(στοιχεία 2011)</i>											
	ΑΙΓΟΠΡΟΒΑΤΩΝ	3138	46	702	203	270	354	236	2210	174	354	578	
	ΒΟΟΕΙΔΩΝ	355	5	45	22	21	47	19	5	12	6	173	
	ΧΟΙΡΟΜΗΤΕΡΩΝ	196	3	31	14	8	15	8	10	7	26	74	
	ΜΕΛΙΣΣΟΕΚΤΡΟΦΕΙΣ	298	10	198	10	5	5	30	5	10	10	15	
		<i>Ζωικός Πληθυσμός</i>											
	ΑΙΓΟΠΡΟΒΑΤΑ	216.755	2840	51319	13303	18116	20731	20022	11404	13315	14104	51601	
	ΒΟΟΕΙΔΗ	13.953	50	1275	400	486	957	120	50	300	80	10235	
	ΧΟΙΡΟΜΗΤΕΡΕΣ	12.500	52	450	213	132	230	1700	140	148	385	5000	
	ΜΕΛΙΣΣΟΣΜΗΝΗ	36.857											
		<i>Επιχειρήσεις Επεξεργασίας Κτηνοτροφικών Προϊόντων</i>											
ΤΥΡΟΚΟΜΕΙΑ	13		9				1		2		1		
Δραστηριότητες Τουρισμού/Υπηρεσίες		<i>Ξενοδοχεία/Καταλύματα 5***** (κλίνες)</i>											
		<i>Ξενοδοχεία/Καταλύματα 4**** (κλίνες)</i>											
		3 (212 κλίνες)		3 (212)									
		<i>Ξενοδοχεία/Καταλύματα 3*** (κλίνες)</i>											
		<i>Ξενοδοχεία/Καταλύματα 2** (κλίνες)</i>											
		4 (176 κλίνες)		4 (176)									
		<i>Ξενοδοχεία/Καταλύματα 1* (κλίνες)</i>											
		3 (71 κλίνες)				1 (24)				1 (20)		1 (27)	
	<i>Τουριστικά κάμπινγκ</i>												

ΕΠΙΧΕΙΡΗΣΙΑΚΟ ΠΡΟΓΡΑΜΜΑ ΔΗΜΟΥ ΑΓΡΙΝΙΟΥ

	<i>Μονάδες Αγροτουρισμού</i>											
	<i>Εμπορικές Επιχειρήσεις</i>											
	2439	26	1940	99	100	54	85	0	46	18	71	
	<i>Επιχειρήσεις Παροχής Υπηρεσιών (εκτός ξενοδοχείων/ καταλυμάτων/ τουριστικών κάμπινγκ)</i>											
	3256	48	2441	119	168	89	112	2	90	41	146	
	<i>Χιονοδρομικά Κέντρα (Ολικό μήκος πιστών)</i>											
	<i>Εγκαταστάσεις Θερμαλιστικού Τουρισμού - Ιαματικές Πηγές (Πλήθος)</i>											
<i>Μαρίνες (πλήθος)</i>												
Παραγωγή Ενέργειας	<i>Θερμική Παραγωγή</i>											
	<i>Ισχύς μικρότερη των 0.5 MW (πλήθος)</i>											
	<i>Ισχύς μεγαλύτερη των 0.5 MW (πλήθος)</i>											
	<i>Σύνολο (Πλήθος)</i>											
	<i>Υδροηλεκτρική</i>											
	<i>Ισχύς μικρότερη των 10 MW (πλήθος)</i>											
	1											1
<i>Ισχύς μεγαλύτερη των 10 MW (πλήθος)</i>												
3										1	2	
<i>Σύνολο (Πλήθος)</i>												

ΕΠΙΧΕΙΡΗΣΙΑΚΟ ΠΡΟΓΡΑΜΜΑ ΔΗΜΟΥ ΑΓΡΙΝΙΟΥ

	4										1	3	
	Αιολική												
	<i>Ισχύς μικρότερη των 100 KW (πλήθος)</i>												
	<i>Ισχύς μεγαλύτερη των 100 KW (πλήθος)</i>												
	<i>Σύνολο (Πλήθος)</i>												
	Ηλιακή (Φωτοβολταϊκά) (Ακολουθεί αναλυτική παρουσίαση)												
	<i>Ισχύς μικρότερη των 100 KW (πλήθος)</i>												
	<i>Ισχύς μεγαλύτερη των 100 KW (πλήθος)</i>												
	<i>Σύνολο (Πλήθος)</i>												
ΟΛΕΣ ΟΙ ΑΠΕ	Άλλη ΑΠΕ												
	<i>Ισχύς μικρότερη των 10 MW (πλήθος)</i>												
	<i>Ισχύς μεγαλύτερη των 10 MW (πλήθος)</i>												
	<i>Σύνολο (Πλήθος)</i>												
	415	13	234	3	19	3	34	1	17	5	86		
Βιομηχανικές Μονάδες	Μονάδες Πετροχημικών (Πλήθος)												
	<i>Κινητήρια ισχύς έως 22 KW ή θερμική ισχύς έως 50 KW</i>												
	<i>Κινητήρια ισχύς μεγαλύτερη των 22 KW ή θερμική ισχύς μεγαλύτερη των 50 KW</i>												
	Μονάδες Επεξεργασίας Μεταλλευμάτων (Πλήθος)												
<i>Κινητήρια ισχύς έως 22 KW ή θερμική ισχύς έως 50 KW</i>													

ΕΠΙΧΕΙΡΗΣΙΑΚΟ ΠΡΟΓΡΑΜΜΑ ΔΗΜΟΥ ΑΓΡΙΝΙΟΥ

	<i>Κινητήρια ισχύς μεγαλύτερη των 22 KW ή θερμική ισχύς μεγαλύτερη των 50 KW</i>											
	<i>Τσιμεντοβιομηχανίες (Πλήθος)</i>											
	<i>Κινητήρια ισχύς έως 22 KW ή θερμική ισχύς έως 50 KW</i>											
	<i>Κινητήρια ισχύς μεγαλύτερη των 22 KW ή θερμική ισχύς μεγαλύτερη των 50 KW</i>											

Δ.Ε.1: Αγγελοκάστρου, Δ.Ε.2: Αγρινίου, Δ.Ε.3: Αρακύνθου, Δ.Ε.4: Θεστιέων, Δ.Ε.5: Μακρυνείας, Δ.Ε.6: Νεάπολης, Δ.Ε.7: Παναιτωλικού, Δ.Ε.8: Παραβόλας, Δ.Ε.9: Παρακαμπυλίων, Δ.Ε.10: Στράτου.

Η αγροτική οικονομία είναι κύριος χώρος δραστηριοποίησης και σημαντική πηγή εισοδήματος για τους κατοίκους του Δήμου.

Η αγροτική παράδοση της περιοχής, οι ευνοϊκές συνθήκες καλλιέργειας και η ταύτιση του τόπου με συγκεκριμένα αγροτικά προϊόντα, παρέχουν στην περιοχή ισχυρό συγκριτικό πλεονέκτημα.

Αντίθετα, ο αγροτικός τομέας στην περιοχή του Δήμου παρουσιάζει σε σημαντικό βαθμό τις εγγενείς αδυναμίες, τα μειονεκτικά χαρακτηριστικά και τα διαρθρωτικά προβλήματα του αγροτικού τομέα της χώρας: μικρός και πολυτεμαχισμένος κλήρος, ηλικιακή διάρθρωση αγροτικού πληθυσμού, ελλιπής εκπαίδευση και κατάρτιση αγροτών, αδυναμίες του τομέα εμπορίας και διακίνησης αγροτικών προϊόντων χαμηλής ανταγωνιστικότητας λόγω υψηλού κόστους και όχι αντίστοιχης ποιότητας των προϊόντων, πλημμελής οργάνωση αγροτικών συνεταιριστικών οργανώσεων κα.

Επίσης, αρνητικά επηρεάζει την ανάπτυξή του η προβληματική λειτουργία των ΤΟΕΒ και των αρδευτικών δικτύων.

Ωστόσο, τα ιδιαίτερα χαρακτηριστικά της περιοχής (ήπιο κλίμα, εύφορες πεδινές εκτάσεις, πλουσιότατο υδάτινο δυναμικό κ.α.), μπορούν υπό προϋποθέσεις να αποτελέσουν συγκριτικά πλεονεκτήματα προς την κατεύθυνση επίτευξης της μελλοντικής βιωσιμότητας στη γεωργία και ενίσχυσης της ανταγωνιστικότητας της.

Είναι χαρακτηριστικό ότι την περίοδο της ύφεσης και της κρίσης, παρουσιάζεται σημαντική αύξηση της απασχόλησης στον πρωτογενή τομέα, γεγονός που αποδεικνύει ότι η γεωργία και η κτηνοτροφία προσφέρουν το τελευταίο διάστημα εργασιακό καταφύγιο απέναντι στην υφιστάμενη οικονομική αβεβαιότητα, ιδίως στις δυναμικές ζώνες του πρωτογενή τομέα της περιοχής.

Ως ιδιαίτερα θετικό στοιχείο καταγράφεται η αύξηση της βιολογικής γεωργίας και κτηνοτροφίας της τελευταία δεκαετία.

Η καθετοποίηση της παραγωγής και η μεταποίηση των παραγόμενων αγροτικών προϊόντων έχει σημαντικά περιθώρια ανάπτυξης, ιδιαίτερα στους υποκλάδους: σφαγεία, μονάδες επεξεργασίας κρέατος, τυροκομεία, ελαιολαδοποιήτρια – τυποποιητήρια ελαιόλαδου, συσκευαστήρια, ψυκτικές αποθήκες, μονάδες παραγωγής ζωοτροφών.

Επίσης, σημαντική είναι η συμβολή του μεταποιητικού τομέα, στην απασχόληση στις αγροτικές περιοχές, αλλά και σε προστιθέμενη αξία. Η περαιτέρω ανάπτυξη του εξαρτάται άμεσα και καθοριστικά από την αντίστοιχη ανάπτυξη και αναδιάρθρωση του πρωτογενή τομέα και της παραγωγής του. Οι κυριότερες μεταποιητικές μονάδες αφορούν στους κλάδους: τρόφιμα, μεταλλικά και μη μεταλλικά ορυκτά προϊόντα, κατασκευή ειδών ένδυσης, επίπλων, προϊόντων από ξύλο και κατασκευή μηχανημάτων.

Η περαιτέρω ανάπτυξη της μεταποιητικής – βιομηχανικής δραστηριότητας είναι συμβατή και ενθαρρύνεται από το Εθνικό Πρότυπο Χωροταξικής Οργάνωσης της Βιομηχανίας, όπου ο δυτικός άξονας Γιάννενα – Αγρίνιο – Πάτρα – Καλαμάτα καθορίζεται ως αναδυόμενος άξονας ανάπτυξης, ως χωρική επέκταση ή/και σύνδεση του κυρίαρχου παραδοσιακού (S: Πάτρα – Αθήνα – Θεσσαλονίκη – Καβάλα).

Η περιοχή του Αγρινίου, χαρακτηρίζεται ως «περιοχή επέκτασης», στην οποία μπορούν να διαμορφωθούν δυνατότητες εκκίνησης διαδικασιών ανάπτυξης της βιομηχανίας.

Συνεπώς, κρίνεται απαραίτητη η διαμόρφωση ενός χώρου υποδοχής (ΒΙΟ.ΠΑ., πρόβλεψη του Γ.Π.Σ.), ώστε να περιοριστεί η διάσπαρτη και άναρχη χωροθέτηση των εγκαταστάσεων του δευτερογενή τομέα που παρατηρείται στα όρια του Δήμου, με τις πολλαπλασιαστικές αρνητικές επιπτώσεις που έχει στην ανταγωνιστικότητα, στον εκσυγχρονισμό των υποδομών, στον αποτελεσματικό έλεγχο της λειτουργίας των εγκαταστάσεων και των πιθανών αρνητικών επιπτώσεων τους σε γειτονικές δραστηριότητες και στο περιβάλλον, και τέλος, στην άμβλυνση των συγκρούσεων γης και στις οχλήσεις στο φυσικό και πολιτιστικό περιβάλλον.

Η τουριστική δραστηριότητα στην περιοχή, παρουσιάζει σχετική αύξηση την τελευταία δεκαετία, η οποία μεταφράζεται και σε αύξηση των καταλυμάτων και των κλινών. Στις διανυκτερεύσεις επικρατούν οι ημεδαποί έναντι των αλλοδαπών.

Η περιοχή δεν έχει αξιοποιήσει τους φυσικούς και πολιτιστικούς – αρχαιολογικούς πόρους, ως ελκυστικούς προορισμούς ήπιων, εναλλακτικών μορφών τουρισμού (οικολογικός, ιαματικός, συνεδριακός, θρησκευτικός, κα).

Παρά το ότι οι δυνατότητες και προοπτικές δεν λείπουν, καταγράφεται υστέρηση στις δράσεις για την ανάδειξη της ελκυστικότητας και την προώθηση ήπιων εναλλακτικών δραστηριοτήτων μικρής κλίμακας και έντασης, με όρους και περιορισμούς που δεν επιβαρύνουν τις ευαίσθητες οικολογικές συνθήκες των παραλίμνιων περιοχών της Τριχωνίδας και των τεχνητών λιμνών Κρεμαστών, Καστρακίου και Στράτου.

Ο συνδυασμός ήπιων μορφών τουρισμού και άλλων συμπληρωματικών παραγωγικών δραστηριοτήτων έχει τη δυνατότητα να τονώσει την τοπική οικονομία και να συμβάλλει στη συγκράτηση των κατοίκων με τη δημιουργία νέων ευκαιριών απασχόλησης. Ωστόσο, σε ό,τι αφορά την απαιτούμενη στήριξη ειδικών μορφών τουρισμού διαπιστώνεται ότι η ειδική τουριστική υποδομή που υπάρχει μέχρι σήμερα είναι ελλιπής.

Στον ενεργειακό τομέα, η έλλειψη δικτύου φυσικού αερίου, που παρά το γεγονός ότι έχει χαρακτηριστεί ως υψηλής προτεραιότητας δεν έχει εξεταστεί επαρκώς η ωριμότητά του, δηλαδή οι τεχνικές προϋποθέσεις για την πραγματοποίησή του, αποτελεί ένα σοβαρό μειονέκτημα της ενεργειακής κατάστασης στην περιοχή του Δήμου και της Περιφερειακής Ενότητας Αιτωλοακαρνανίας ευρύτερα. Το φυσικό αέριο είναι οικονομικό καύσιμο, αλλά και αποδεδειγμένα φιλική προς το περιβάλλον ενέργεια, με θετικές επιδράσεις στη δομή του ενεργειακού ισοζυγίου της χώρας, καθώς μειώνει την εξάρτησή της από το πετρέλαιο.

Η αξιοποίηση του ποταμού Αχελώου από την ΔΕΗ για την παραγωγή ηλεκτρικής ενέργειας καταγράφεται με την κατασκευή και λειτουργία των φραγμάτων Κρεμαστών, Καστρακίου, και Στράτου.

Τα ΥΗΕ Κρεμαστών (περιλαμβάνει ΥΗΣ ισχύος 437,2 MW, χωμάτινο φράγμα και ταμιευτήρα ωφέλιμης χωρητικότητας 3,3x10⁹m³) Καστρακίου (περιλαμβάνει ΥΗΣ ισχύος 320 MW, χωμάτινο φράγμα και ταμιευτήρα ωφέλιμης χωρητικότητας 53x10⁶m³) και Στράτου (I, II) (περιλαμβάνει ΥΗΣ I και II, χωμάτινο φράγμα και ταμιευτήρα ωφέλιμης χωρητικότητας 11x10⁶m³) στον ποταμό Αχελώο.

Ο ΥΗΣ Στράτος I ισχύος 150 MW ανήκει στη ΔΕΗ Α.Ε. και ο μικρός ΥΗΣ Στράτος II ισχύος 6 MW ανήκει στη ΔΕΗ Ανανεώσιμες ΑΕ.

Επίσης, στην περιοχή του Δήμου μέσω φωτοβολταϊκών εγκαταστάσεων παράγεται ενέργεια που υπερβαίνει σε συνολική ισχύ τα 45.000 KW.

✓

Φ/Β≤10KW						ΣΥΝΟΛΑ	
						ΠΛΗΘΟΣ	ΙΣΧΥΣ
1	ΔΗΜΟΣ ΑΓΡΙΝΙΟΥ					694	6.240 KW

✓

Φ/Β≤100KW						ΣΥΝΟΛΑ	
						ΠΛΗΘΟΣ	ΙΣΧΥΣ
1	ΑΓΓΕΛΟΚΑΣΤΡΟ	15/1500				15	1.500 KW
2	ΑΓΡΙΝΙΟ	49/4900	5/420	1/100	8/160	63	5.580 KW
3	ΑΡΑΚΥΝΘΟΣ	2/200	1/80			3	280 KW
4	ΘΕΣΤΙΕΩΝ	29/2900	3/217	1/50	2/40	35	3.207 KW
5	ΜΑΚΡΥΝΕΙΑΣ	2/200	4/380			6	580 KW
6	ΝΕΑΠΟΛΗ	47/4700	5/340		2/40	54	5.080 KW
7	ΠΑΝΑΙΤΩΛΙΚΟΥ	5/500			3/60	8	560 KW
8	ΠΑΡΑΒΟΛΑ	9/900	3/300		3/60	15	1.260 KW
9	ΠΑΡΑΚΑΜΠΥΛΙΩΝ	4/400			5/100	9	500 KW
10	ΣΤΡΑΤΟΥ	125/12500	3/205	3/250	1/20	132	12.975 KW
						340	31.522 KW

✓

Φ/Β≥100KW						ΣΥΝΟΛΑ	
						ΠΛΗΘΟΣ	ΙΣΧΥΣ
1	ΑΓΓΕΛΟΚΑΣΤΡΟ						
2	ΑΓΡΙΝΙΟ	1/500			1/315	2	815 KW
3	ΑΡΑΚΥΝΘΟΣ						
4	ΘΕΣΤΙΕΩΝ	1/330		1/3150		2	3.480 KW
5	ΜΑΚΡΥΝΕΙΑΣ			1/1990		1	1.990 KW
6	ΝΕΑΠΟΛΗ	1/188		3/1014		4	1.202 KW
7	ΠΑΝΑΙΤΩΛΙΚΟΥ						
8	ΠΑΡΑΒΟΛΑ						
9	ΠΑΡΑΚΑΜΠΥΛΙΩΝ						
10	ΣΤΡΑΤΟΥ	1/495	1/147			2	642 KW
						11	8.129 KW

ΠΕΡΙΓΡΑΦΗ ΚΥΡΙΟΤΕΡΩΝ ΔΡΑΣΤΗΡΙΟΤΗΤΩΝ ΤΟΥ ΔΗΜΟΥ ΣΤΟ ΤΟΜΕΑ	
ΥΠΗΡΕΣΙΑ	ΠΕΡΙΓΡΑΦΗ
ΔΙΕΥΘΥΝΣΗ ΤΟΠΙΚΗΣ ΟΙΚΟΝΟΜΙΚΗΣ ΑΝΑΠΤΥΞΗΣ	1. Μελέτη και προώθηση θεμάτων ανάπτυξης της γεωργίας.
	2. Μελέτη και προώθηση θεμάτων ανάπτυξης της κτηνοτροφίας.
	3. Μελέτη και προώθηση θεμάτων αλιείας εσωτερικών υδάτων (λιμναίων και ποτάμιων).
	4. Ρύθμιση εμπορικών δραστηριοτήτων.
	5. Χορήγηση αδειών εμπορικών και γενικών επιχειρηματικών δραστηριοτήτων, καταστημάτων υγειονομικού ενδιαφέροντος.
	6. Προστασίας του καταναλωτή.
	7. Εφαρμογή τοπικών προγραμμάτων και πρωτοβουλιών για την προώθηση της απασχόλησης.
	8. Μέριμνα για την ενίσχυση της επιχειρηματικότητας και της επαγγελματικής κατάρτισης.
	9. Μελέτη και προώθηση προγραμμάτων και δράσεων για την ανάπτυξη του τουρισμού και την αναβάθμιση των τουριστικών υπηρεσιών και υποδομών.
ΔΙΕΥΘΥΝΣΗ ΤΕΧΝΙΚΩΝ ΥΠΗΡΕΣΙΩΝ	Μελέτη και κατασκευή απαραίτητων έργων υποδομών (για την ανάπτυξη του Τομέα).

Γ. Τοπική Οικονομική Ανάπτυξη

ΤΟΜΕΑΣ	ΠΡΟΒΛΗΜΑΤΑ & ΠΕΡΙΟΡΙΣΜΟΙ	ΔΥΝΑΤΟΤΗΤΕΣ & ΕΥΚΑΙΡΙΕΣ
	Προβλήματα/ανάγκες	Δυνατότητες
Αγροτική Ανάπτυξη	<ul style="list-style-type: none"> • Παραδοσιακή παραγωγική διάρθρωση, χαμηλή παραγωγικότητα, ανταγωνιστικότητα και διείσδυση της καινοτομίας και των Τ.Π.Ε. • Πολυτεμαχισμένος αγροτικός κλήρος. • Χωροθέτηση βοσκοτόπων • Μη ορθολογιστική χρήση φυτοφαρμάκων. • Έλλειψη καθετοποιημένων αγροτικών και κτηνοτροφικών εκμεταλλεύσεων. • Απουσία εφαρμοσμένης έρευνας προσανατολισμένης στα χαρακτηριστικά του νομού <ul style="list-style-type: none"> • Προβλήματα υποδομών (αρδευτικά δίκτυα, αγροτική οδοποιία, αγροτικός εξηλεκτρισμός) 	<ul style="list-style-type: none"> • Μεγάλες γεωργικές εκτάσεις, καλή ποιότητα εδαφών, με σχετικά υψηλό ποσοστό άρδευσης, πρόσφορες σε καλλιέργειες • Ανεπτυγμένος κτηνοτροφικός τομέας. • Υψηλά μερίδια στην εθνική παραγωγή προϊόντων πρωτογενή τομέα (τυρί, γάλα, κρέας) • Παραγωγή μεγάλης ποσότητας και ποικιλίας βιολογικών προϊόντων • Ύπαρξη σημαντικών υδάτινων πόρων • Μεγάλη αγροτική παράδοση • Ιδιαίτερα καλές κλιματολογικές συνθήκες • Ενίσχυση δυναμικών κλάδων πρωτογενούς τομέα.
	Περιορισμοί	Ευκαιρίες

	<ul style="list-style-type: none"> Χαμηλός βαθμός μεταποίησης προϊόντων πρωτογενούς τομέα Χαμηλή παραγωγικότητα εργασίας και ανταγωνιστικότητα αγαθών Χαμηλές χρηματοδοτήσεις από την κεντρική διοίκηση και έλλειψη αρμοδιοτήτων του Δήμου για την αγροτική ανάπτυξη Απουσία προγραμματισμού αναδιαρθρώσεων του τομέα 	<ul style="list-style-type: none"> Αξιοποίηση αυξημένης ζήτησης σε Ελλάδα και Ε.Ε. για βιολογικά προϊόντα και προϊόντα βιολογικής κτηνοτροφίας. Αξιοποίηση προγραμμάτων ενίσχυσης αγροτικού τομέα του ΕΠΑΑ Αξιοποίηση προγραμμάτων ενίσχυσης της επιχειρηματικής εξωστρέφειας Συμμετοχή και διεκδίκηση χρηματοδότησης από τα προγράμματα ΟΠΑΑΧ και LEADER
Επιχειρηματικότητα Απασχόληση	Προβλήματα/ανάγκες	Δυνατότητες
	<ul style="list-style-type: none"> Έλλειψη μεγάλων επιχειρηματικών επενδύσεων Απουσία ΒΟ-ΠΑ και υποδομών για επιχειρήσεις Χαμηλός βαθμός μεταποίησης προϊόντων πρωτογενούς τομέα Έλλειψη υπηρεσιών τριτογενούς τομέα (logistics) Χαμηλή διείσδυση της καινοτομίας και των Τ.Π.Ε. στην παραγωγική διαδικασία Υψηλά ποσοστά ανεργίας Υψηλοί δείκτες γήρανσης πληθυσμού Σημαντική πτώση κλάδου κατασκευών 	<ul style="list-style-type: none"> Αξιοποίηση προγραμμάτων ενίσχυσης επιχειρηματικότητας ανταγωνιστικότητας & εξωστρέφειας του νέου ΕΣΠΑ Αξιοποίηση προγραμμάτων ενίσχυσης απασχόλησης Αύξηση της μεταποίησης προϊόντων πρωτογενούς παραγωγής Ανάπτυξη κοινών προτάσεων υγιούς επιχειρηματικότητας με το Επιμελητήριο Αιτωλοακαρνανίας Ανάπτυξη καινοτόμων πρωτοβουλιών σε ερευνητικό, εκπαιδευτικό ή επιχειρηματικό επίπεδο Αξιοποίηση του Πανεπιστημίου, καθώς και των ερευνητικών δομών της Περιφέρειας στην παραγωγική διαδικασία.
	Περιορισμοί	Ευκαιρίες
	<ul style="list-style-type: none"> Η αδυναμία προσέλκυσης μεγάλων επενδύσεων αυξάνει το χάσμα με τα μεγάλα αστικά κέντρα Η απουσία κουλτούρας και δράσεων καινοτομίας αποτελεί απειλή για την ανταγωνιστικότητα των επιχειρήσεων και την εξέλιξη των τοπικών κοινωνιών Κίνδυνος εγκατάλειψης της περιοχής από τους νέους που δεν βρίσκουν απασχόληση 	<ul style="list-style-type: none"> Αξιοποίηση κινήτρων Αναπτυξιακού νόμου και νέου ΕΣΠΑ για ανάπτυξη επιχειρηματικότητας Αξιοποίηση εναλλακτικών μορφών καλλιέργειας Προώθηση, ανάπτυξη και προβολή καινοτόμων λύσεων σε γεωργικές εκμεταλλεύσεις, παρακολούθηση και διαχείριση περιβαλλοντικών πόρων και ανανεώσιμες πηγές ενέργειας Ανάπτυξη προγραμμάτων προβολής και διάχυσης των αποτελεσμάτων καινοτόμων λύσεων Δημιουργία ΒΙΟΠΑ
Τουρισμός	Προβλήματα/ανάγκες	Δυνατότητες
	<ul style="list-style-type: none"> Χαμηλή επισκεψιμότητα από τουρίστες του εσωτερικού και του εξωτερικού Περιορισμένη ανάπτυξη ειδικών μορφών τουρισμού (αγροτουρισμός, 	<ul style="list-style-type: none"> Προσδιορισμός στρατηγικής και οργάνωση του τομέα του τουρισμού Αξιοποίηση της αυξανόμενης παγκόσμιας ζήτησης ποιοτικών υπηρεσιών στον τομέα

	<p>χειμερινός, θρησκευτικός, ιαματικός, συνεδριακός κλπ)</p> <ul style="list-style-type: none"> • Έλλειψη υποδομών και τουριστικής κουλτούρας • Έλλειψη σε ειδικευμένο προσωπικό τουριστικών μονάδων • Χαμηλή τουριστική προβολή της περιοχής • Έλλειψη στρατηγικής για τουριστική ανάπτυξη 	<p>του ειδικού ή εναλλακτικού Τουρισμού</p> <ul style="list-style-type: none"> • Αξιοποίηση των πλούσιων φυσικών και πολιτιστικών πόρων προς όφελος της αειφορικής τουριστικής ανάπτυξης. • Αξιοποίηση του ειδικού Πλαισίου Χωροταξικού Σχεδιασμού και Αειφόρου Ανάπτυξης για τον Τουρισμό • Αξιοποίηση του θεσμού των αδελφοποιήσεων για την προώθηση ανταλλαγών, την τουριστική προβολή και τη μείωση της εποχικότητας • Οριζόντια διασύνδεση του τουρισμού με τον πρωτογενή τομέα
	Περιορισμοί	Ευκαιρίες
	<ul style="list-style-type: none"> • Καθυστερήσεις στην υλοποίηση και ολοκλήρωση των έργων βελτίωσης της προσπελασιμότητας • Αδυναμία εκμετάλλευσης της πανελλαδικής αύξησης στην τουριστική κίνηση κατά τα τελευταία έτη • Έλλειψη τουριστικής πολιτικής και τουριστικής συνείδησης 	<ul style="list-style-type: none"> • Ανάδειξη του Αγρινίου ως προορισμό σύντομων διακοπών (citybreaks) • Η αξιοποίηση προορισμών εναλλακτικού τουρισμού • Ο συνδυασμός ορεινών χωριών, ποταμών, λιμνών δημιουργούν προϋποθέσεις για την ανάπτυξη ορεινού τουρισμού και αγροτουρισμού • Η βελτίωση της προσπελασιμότητας τα επόμενα έτη θα καταστήσει την περιοχή ελκυστικότερο προορισμό • Δημιουργία υποδομών και συνθηκών ενίσχυσης της παραθεριστικής κατοικίας
Κοινωνικό περιβάλλον	Προβλήματα/ανάγκες	Δυνατότητες
	<ul style="list-style-type: none"> • Χαμηλοί δείκτες οικονομικής ευημερίας • Πτωτική εξέλιξη δημογραφικών δεδομένων • Υψηλά επίπεδα αναλφαβητισμού • Χαμηλό επίπεδο μόρφωσης στον αγροτικό χώρο • Υψηλή ανεργία 	<ul style="list-style-type: none"> • Ισχυρός κοινωνικός ιστός κυρίως λόγω της περιορισμένης αστικοποίησης του πληθυσμού
	Περιορισμοί	Ευκαιρίες
	<ul style="list-style-type: none"> • Διεύρυνση των οικονομικών και κοινωνικών ανισοτήτων λόγω της οικονομικής κρίσης 	<ul style="list-style-type: none"> • Επανεκκίνηση μεγάλων έργων . • Βελτίωση του επιχειρηματικού περιβάλλοντος και της προσπελασιμότητας που θα συνεισφέρει θετικά: <ul style="list-style-type: none"> ο στην αντιστροφή της εσωτερικής μετανάστευσης ο στη βελτίωση των δεικτών ευημερίας

ΣΥΝΘΕΤΙΚΗ ΔΙΑΓΝΩΣΗ

Ο Δήμος Αγρινίου μπορεί **υποστηρικτικά** να ενισχύσει την τοπική επιχειρηματικότητα και την τοπική αγορά εργασίας, καθώς οι βασικές αρμοδιότητες στον τομέα αυτό αφορούν την κεντρική διοίκηση και συντονίζονται από αυτήν. Εντούτοις, ο Δήμος θα πρέπει να αναπτύξει πρωτοβουλίες για την ενίσχυση της τοπικής αγοράς και να θέσει τις βάσεις για την οικοδόμηση ενός σταθερού και μόνιμου διαύλου επικοινωνίας αλλά και συνεργασίας με τον επιχειρηματικό και εμπορικό κόσμο της περιοχής.

Η ενίσχυση της εταιρικής σχέσης και αλληλεξάρτησης της αστικής με την αγροτική περιοχή, η ενίσχυση των υποδομών, η ανάδειξη και προώθηση επώνυμου αγροτικού προϊόντος της περιοχής, η ανάπτυξη οργανωμένων υποδοχέων βιοτεχνικής δραστηριότητας, συμβάλλουν ουσιαστικά στην κατεύθυνση της τοπικής οικονομικής ανάπτυξης.

Παράλληλα, θα πρέπει να καθοριστούν με σαφήνεια, να υλοποιηθούν οι δράσεις και να δημιουργηθούν υποδομές για τη τουριστική δραστηριότητα, σε συνδυασμό με δράσεις εναλλακτικού τουρισμού.

Τέλος, θα πρέπει να προσδιοριστεί σε νέα βάση δημιουργικής ενσωμάτωσης η λειτουργία - συνεργασία με τα Πανεπιστημιακά Τμήματα Αγρινίου, με στόχο την προώθηση της καινοτομίας και της επιχειρηματικότητας.

Στο πλαίσιο αυτό, ο Δήμος μπορεί να υποστηρίξει κυρίως τη διαμόρφωση ενός «ευνοϊκού» επιχειρηματικού περιβάλλοντος με προώθηση συνεργασιών, δράσεων προώθησης και προβολής, υποστήριξης επιχειρηματικών δικτύσεων και δικτύων και ενίσχυσης υποδομών προς όφελος της επιχειρηματικής δραστηριότητας και της τοπικής αγοράς εργασίας.

ΕΝΤΟΠΙΣΜΟΣ ΚΡΙΣΙΜΩΝ ΖΗΤΗΜΑΤΩΝ

Η ενίσχυση της τοπικής οικονομίας και κατ' επέκταση της απασχόλησης αποτελεί βασική στρατηγική κατεύθυνση για άνοδο του κατά κεφαλήν εισοδήματος, την αντιμετώπιση της ανεργίας και τη διαφύλαξη της κοινωνικής συνοχής.

Η εφαρμογή μιας ολοκληρωμένης και πολυεπίπεδης προσέγγισης, που υπηρετεί τις αρχές της έξυπνης, διατηρήσιμης και χωρίς αποκλεισμούς

ανάπτυξης, και καθιστά το Δήμο ελκυστικό μέρος για να ζήσει, να εργαστεί, να τον επισκεφτεί και να επενδύσει κανείς, προϋποθέτει την αναγνώριση της αλληλεξάρτησης της αστικής με την αγροτική περιοχή και την ευρεία εταιρική σχέση μεταξύ τους.

Κρίσιμα ζητήματα:

1. Βελτίωση υπαρχουσών και ανάπτυξη νέων υποδομών αγροτικού τομέα (αρδευτικά δίκτυα, αγροτική οδοποιία, αγροτικός εξηλεκτρισμός, κλπ.).
2. Ενίσχυση της πολυαπασχόλησης στην ύπαιθρο με την προώθηση ήπιων παραγωγικών δραστηριοτήτων (π.χ. αγροτουρισμός, οικοτουρισμός, πολιτιστικά δίκτυα, κ.α.). Διατήρηση της ποικιλομορφίας του αγροτικού τοπίου.
3. Ανάπτυξη οικολογικής γεωργίας και κτηνοτροφίας, βελτίωση της ποιότητας με έμφαση στα προϊόντα ονομασίας προέλευσης. Βελτίωση της ανταγωνιστικότητας των αγροδιατροφικών προϊόντων.
4. Ενθάρρυνση της καθετοποίησης της επεξεργασίας παραδοσιακών γεωργικών και κτηνοτροφικών προϊόντων.
5. Ορθολογική χωροθέτηση της μεταποιητικής δραστηριότητας, δημιουργία ΒΙΟΠΑ.
6. Ενίσχυση της ποιοτικής και βιώσιμης επιχειρηματικότητας των Μικρομεσαίων επιχειρήσεων για την παραγωγή προϊόντων ή υπηρεσιών ποιότητας και προστιθέμενης αξίας.
7. Εισαγωγή καινοτομίας (και μέσω της αξιοποίησης του δυναμικού της τριτοβάθμιας εκπαίδευσης) στην παραγωγική διαδικασία, ενίσχυση της επιχειρηματικότητας και της βιωσιμότητας των ΜΜΕ, με στόχο την αύξηση των θέσεων απασχόλησης.
8. Ανάπτυξη τοπικών πρωτοβουλιών για την προώθηση της απασχόλησης.
9. Ανάπτυξη δράσεων για την ανάσχεση του φαινομένου «brain drain».
10. Βελτίωση των δομών και μηχανισμών πληροφόρησης εκπαίδευσης και τεχνικής υποστήριξης του ανθρώπινου δυναμικού.
11. Εκπόνηση και εφαρμογή ολοκληρωμένου σχεδίου ανάπτυξης του τουρισμού. Ανάδειξη τουριστικού προϊόντος σε διασύνδεση με πολιτιστικούς και φυσικούς πόρους της περιοχής. Έμφαση στην αναπτυξιακή διάσταση του Πολιτισμού.

12. Ενδυνάμωση της βιώσιμης αστικής ανάπτυξης με προώθηση ολοκληρωμένων αστικών παρεμβάσεων και αναπλάσεων, εισαγωγή νέων τεχνολογιών και προώθηση των υπηρεσιών στήριξης των επιχειρήσεων, καθώς και με αναβάθμιση - επέκταση του κοινωνικού εξοπλισμού.
13. Έμφαση στη δημιουργία εταιρικής σχέσης πόλης υπαίθρου και βιώσιμης ανάπτυξης των ορεινών περιοχών και του αγροτικού χώρου μέσω σχέσεων συνέργιας.
14. Έμφαση στην πολυκεντρική οργάνωση του οικιστικού δικτύου στο σύνολο της έκτασης του Δήμου, με άρση της εσωτερικής ανισομέρειας και ισόρροπη ανάπτυξη των Δημοτικών – Τοπικών Κοινοτήτων.

Θεματικός τομέας 4: ΕΣΩΤΕΡΙΚΟ ΠΕΡΙΒΑΛΛΟΝ ΤΟΥ ΔΗΜΟΥ

ΕΣΩΤΕΡΙΚΟ ΠΕΡΙΒΑΛΛΟΝ ΤΟΥ ΔΗΜΟΥ

ΟΡΓΑΝΩΣΗ ΤΟΥ ΔΗΜΟΥ

ΟΡΓΑΝΟΓΡΑΜΜΑ

Ο Οργανισμός Εσωτερικής Υπηρεσίας του Καλλικρατικού Δήμου Αγρινίου ψηφίστηκε με την 257/2011 απόφαση του Δημοτικού Συμβουλίου, η οποία δημοσιεύθηκε στο ΦΕΚ 2183B/29-9-2011 και τροποποιήθηκε με τις 45/2013 και 337/2013 αποφάσεις του Δ.Σ., οι οποίες δημοσιεύθηκαν στα ΦΕΚ 2736B/25-10-2013 και 3413B/31-12-2013 αντίστοιχα.

ΜΕΡΟΣ 1

ΔΙΑΡΘΡΩΣΗ ΥΠΗΡΕΣΙΩΝ ΤΟΥ ΔΗΜΟΥ

Άρθρο 1

ΔΙΑΡΘΡΩΣΗ ΚΕΝΤΡΙΚΩΝ ΥΠΗΡΕΣΙΩΝ

Οι Κεντρικές Υπηρεσίες είναι εγκατεστημένες στην έδρα του Δήμου και περιλαμβάνουν τις παρακάτω οργανικές μονάδες ομαδοποιημένες σε ενότητες συναφούς σκοπού και αντικειμένου:

ΕΝΟΤΗΤΑ Α : ΥΠΗΡΕΣΙΕΣ ΥΠΑΓΟΜΕΝΕΣ ΑΠΕΥΘΕΙΑΣ ΣΤΟ ΔΗΜΑΡΧΟ

1. Γενικός Γραμματέας.
2. Γραφείο Δημάρχου.
3. Αυτοτελές Γραφείο Επικοινωνίας και Δημοσίων Σχέσεων.
4. Νομική Υπηρεσία.
5. Αυτοτελές Τμήμα Διαφάνειας.
6. Αυτοτελές Γραφείο Διοικητικής Βοήθειας.

ΕΝΟΤΗΤΑ Β: ΕΠΙΤΕΛΙΚΕΣ ΥΠΗΡΕΣΙΕΣ

1. Διεύθυνση Προγραμματισμού, Οργάνωσης και Πληροφορικής που περιλαμβάνει ειδικότερα τις παρακάτω διοικητικές ενότητες:

- α) Τμήμα Προγραμματισμού και Ανάπτυξης
- β) Τμήμα Αποτελεσματικότητας, Ποιότητας και Οργάνωσης
- γ) Τμήμα Τεχνολογιών Πληροφορικής και Επικοινωνιών (ΤΠΕ)

ΕΝΟΤΗΤΑ Γ : ΥΠΗΡΕΣΙΕΣ ΤΟΠΙΚΗΣ ΟΙΚΟΝΟΜΙΚΗΣ ΑΝΑΠΤΥΞΗΣ

1. Διεύθυνση Τοπικής Οικονομικής Ανάπτυξης που περιλαμβάνει ειδικότερα τις παρακάτω διοικητικές ενότητες :

- α) Τμήμα Αγροτικής Παραγωγής
- β) Τμήμα Αδειοδοτήσεων και Ρύθμισης Εμπορικών Δραστηριοτήτων
- γ) Τμήμα Απασχόλησης
- δ) Τμήμα Τουρισμού

ΕΝΟΤΗΤΑ Δ : ΥΠΗΡΕΣΙΕΣ ΠΕΡΙΒΑΛΛΟΝΤΟΣ ΚΑΙ ΠΟΙΟΤΗΤΑΣ ΖΩΗΣ

1. Διεύθυνση Υπηρεσίας Δόμησης και Πολεοδομικού Σχεδιασμού που περιλαμβάνει ειδικότερα τις παρακάτω διοικητικές ενότητες:

- α) Τμήμα Έκδοσης Αδειών Δόμησης
- β) Τμήμα Πολεοδομικών Εφαρμογών
- γ) Τμήμα Ελέγχου Κατασκευών

2. Διεύθυνση Καθαριότητας και Ανακύκλωσης που περιλαμβάνει ειδικότερα τις παρακάτω διοικητικές ενότητες:

- α) Τμήμα Σχεδιασμού και Εποπτείας Καθαριότητας και Ανακύκλωσης
- β) Τμήμα Αποκομιδής, Καθαρισμού Κοινοχρήστων Χώρων και Ειδικών Συνεργειών
- γ) Τμήμα Καθαρισμού Κτιρίων και Εγκαταστάσεων
- δ) Τμήμα Διαχείρισης και Συντήρησης Οχημάτων

3. Διεύθυνση Περιβάλλοντος και Πρασίνου που περιλαμβάνει ειδικότερα τις παρακάτω διοικητικές ενότητες:

- α) Τμήμα Περιβάλλοντος και Πολιτικής Προστασίας
- β) Τμήμα Συντήρησης Πρασίνου
- γ) Τμήμα Κοιμητηρίων

ΕΝΟΤΗΤΑ Ε: ΥΠΗΡΕΣΙΕΣ ΚΟΙΝΩΝΙΚΗΣ ΠΡΟΣΤΑΣΙΑΣ, ΠΑΙΔΕΙΑΣ ΚΑΙ ΠΟΛΙΤΙΣΜΟΥ

1. Διεύθυνση Κοινωνικής Προστασίας και Δημόσιας Υγείας, που περιλαμβάνει ειδικότερα τις παρακάτω διοικητικές ενότητες :

- α) Τμήμα Κοινωνικής Πολιτικής
- β) Τμήμα Εφαρμογής Προγραμμάτων Κοινωνικής Προστασίας
- γ) Τμήμα Προστασίας και Προαγωγής της Δημόσιας Υγείας

2. Διεύθυνση Παιδείας, Πολιτισμού και Αθλητισμού, που περιλαμβάνει ειδικότερα τις παρακάτω διοικητικές ενότητες :

- α) Τμήμα Παιδείας και Δια Βίου Μάθησης
- β) Τμήμα Πολιτισμού, Αθλητισμού και Νέας Γενιάς
- γ) Τμήμα Βιβλιοθηκών και Αρχείων.

ΕΝΟΤΗΤΑ ΣΤ: ΥΠΗΡΕΣΙΕΣ ΥΠΟΣΤΗΡΙΞΗΣ

1. Διεύθυνση Διοικητικών Υπηρεσιών που περιλαμβάνει ειδικότερα τις παρακάτω διοικητικές ενότητες:

- α) Τμήμα Υποστήριξης Αιρετών Οργάνων του Δήμου
- β) Τμήμα Δημοτικής Κατάστασης και Ληξιαρχείου
- γ) Τμήμα Αλλοδαπών και Μετανάστευσης
- δ) Τμήμα Μητρώων και Διαδικασιών Προσωπικού
- ζ) Τμήμα Ανάπτυξης Ανθρώπινου Δυναμικού και Διοικητικής Μέριμνας

2. Διεύθυνση Οικονομικών Υπηρεσιών που περιλαμβάνει ειδικότερα τις παρακάτω διοικητικές ενότητες :

- α) Τμήμα Προϋπολογισμού και Οικονομικής Πληροφόρησης
- β) Τμήμα Λογιστηρίου και Αποθηκών
- γ) Τμήμα Εσόδων και Περιουσίας
- δ) Τμήμα Ταμείου.
- ε) Τμήμα Προμηθειών Υλικών / Εξοπλισμού / Υπηρεσιών
- στ) Τμήμα Ελέγχου Κοινοχρήστων Χώρων

3. Διεύθυνση Τεχνικών Υπηρεσιών που περιλαμβάνει ειδικότερα τις παρακάτω διοικητικές ενότητες :

- α) Τμήμα Συγκοινωνιακών - Κτιριακών Έργων και Υπαιθρίων Χώρων
- β) Τμήμα Ηλεκτρομηχανολογικών Έργων και Εγκαταστάσεων
- γ) Τμήμα Υδραυλικών και Εγγειοβελτιωτικών Έργων
- δ) Τμήμα Συγκοινωνιών - Κυκλοφορίας και Αδειών Μεταφορών
- ε) Τμήμα Αυτεπιστασίας και Συντηρήσεων Έργων και Εγκαταστάσεων

4. Διεύθυνση ΚΕΠ που περιλαμβάνει ειδικότερα τις παρακάτω διοικητικές ενότητες :

- α) Τμήμα Εξυπηρέτησης Πολιτών
- β) Τμήμα Εσωτερικής Ανταπόκρισης
- γ) Τμήμα ΚΕΠ (Παράρτημα)

Άρθρο 2

ΔΙΑΡΘΡΩΣΗ ΑΠΟΚΕΝΤΡΩΜΕΝΩΝ ΥΠΗΡΕΣΙΩΝ

Οι Αποκεντρωμένες Υπηρεσίες του Δήμου εξυπηρετούν τις δημοτικές / τοπικές κοινότητες της ενότητας στην οποία είναι εγκατεστημένες και περιλαμβάνουν υπηρεσίες οι οποίες υπάγονται διοικητικά σε αντίστοιχες μονάδες των Κεντρικών Υπηρεσιών του Δήμου.

1. ΔΗΜΟΤΙΚΗ ΕΝΟΤΗΤΑ ΑΓΓΕΛΟΚΑΣΤΡΟΥ:

- 1. Τμήμα Διοικητικών Θεμάτων και Εξυπηρέτησης του Πολίτη, με έδρα την Τ.Κ. Αγγελοκάστρου.
- 2. Γραφείο ΚΕΠ, με έδρα την Τ.Κ. Αγγελοκάστρου.

2. ΔΗΜΟΤΙΚΗ ΕΝΟΤΗΤΑ ΑΡΑΚΥΝΘΟΥ:

- 1. Τμήμα Διοικητικών Θεμάτων και Εξυπηρέτησης του Πολίτη, με έδρα τη Δ.Κ. Παπαδατών.
- 2. Γραφείο ΚΕΠ, με έδρα τη Δ.Κ. Ματαράγκας.

3. ΔΗΜΟΤΙΚΗ ΕΝΟΤΗΤΑ ΘΕΣΤΙΕΩΝ:

1. Τμήμα Διοικητικών Θεμάτων και Εξυπηρέτησης του Πολίτη, με έδρα τη Δ.Κ. Καινουρίου. Στο πλαίσιο του Τμήματος λειτουργεί Γραφείο Διοικητικών Θεμάτων και Εξυπηρέτησης του Πολίτη, με έδρα τη Δ.Κ. Παναιτωλίου
2. Γραφείο ΚΕΠ, με έδρα την Τ.Κ. Αβόρανης.

4. ΔΗΜΟΤΙΚΗ ΕΝΟΤΗΤΑ ΜΑΚΡΥΝΕΙΑΣ:

1. Τμήμα Διοικητικών Θεμάτων και Εξυπηρέτησης του Πολίτη, με έδρα την Τ.Κ. Γαβαλούς.
2. Γραφείο ΚΕΠ, με έδρα την Τ.Κ. Γαβαλούς.

5. ΔΗΜΟΤΙΚΗ ΕΝΟΤΗΤΑ ΝΕΑΠΟΛΗΣ:

1. Τμήμα Διοικητικών Θεμάτων και Εξυπηρέτησης του Πολίτη, με έδρα την Τ.Κ. Νεάπολης.
2. Γραφείο ΚΕΠ, με έδρα την Τ.Κ. Νεάπολης.

6. ΔΗΜΟΤΙΚΗ ΕΝΟΤΗΤΑ ΠΑΝΑΙΤΩΛΙΚΟΥ:

1. Τμήμα Διοικητικών Θεμάτων και Εξυπηρέτησης του Πολίτη, με έδρα την Τ.Κ. Σκουτεράς.
2. Γραφείο ΚΕΠ, με έδρα την Τ.Κ. Σκουτεράς.

7. ΔΗΜΟΤΙΚΗ ΕΝΟΤΗΤΑ ΠΑΡΑΒΟΛΑΣ:

1. Τμήμα Διοικητικών Θεμάτων και Εξυπηρέτησης του Πολίτη, με έδρα την Δ.Κ. Παραβόλας.
2. Γραφείο ΚΕΠ, με έδρα την Δ.Κ. Παραβόλας.

8. ΔΗΜΟΤΙΚΗ ΕΝΟΤΗΤΑ ΠΑΡΑΚΑΜΠΥΛΙΩΝ:

1. Τμήμα Διοικητικών Θεμάτων και Εξυπηρέτησης του Πολίτη, με έδρα την Τ.Κ. Αγίου Βλασίου.
2. Γραφείο ΚΕΠ, με έδρα την Τ.Κ. Αγίου Βλασίου.

9. ΔΗΜΟΤΙΚΗ ΕΝΟΤΗΤΑ ΣΤΡΑΤΟΥ :

1. Τμήμα Διοικητικών Θεμάτων και Εξυπηρέτησης του Πολίτη, με έδρα την Τ.Κ. Στράτου.
2. Γραφείο ΚΕΠ με έδρα την Δ.Κ. Λεπενούς.

10. Στις Δημοτικές - Τοπικές Κοινότητες με πληθυσμό άνω των 1.000 κατοίκων, είναι δυνατόν να λειτουργούν αποκεντρωμένα Γραφεία. Η δημιουργία των Γραφείων, οι αρμοδιότητές τους και η στελέχωσή τους καθορίζεται με απόφαση Δημάρχου.

ΕΠΙΤΡΟΠΕΣ	
1.	Οικονομική Επιτροπή
2.	Επιτροπή Ποιότητας Ζωής
3.	Εκτελεστική Επιτροπή

ΘΕΜΑΤΙΚΟΙ ΤΟΜΕΙΣ ΑΝΑΠΤΥΞΗΣ			ΓΕΝΙΚΕΣ ΑΡΜΟΔΙΟΤΗΤΕΣ ΚΑΙ ΕΣΩΤΕΡΙΚΗ ΥΠΟΣΤΗΡΙΞΗ ΤΟΥ ΔΗΜΟΥ
Περιβάλλον & Ποιότητα Ζωής	Κοινωνική Πολιτική, Υγεία, Παιδεία, Πολιτισμός & Αθλητισμός	Τοπική Οικονομία & Απασχόληση	
Διεύθυνση Περιβάλλοντος και Πρασίνου	Διεύθυνση Κοινωνικής Προστασίας και Δημόσιας Υγείας.	Διεύθυνση Τοπικής Οικονομικής Ανάπτυξης	Διεύθυνση Προγραμματισμού, Οργάνωσης και Πληροφορικής
Διεύθυνση Καθαριότητας και Ανακύκλωσης	Διεύθυνση Παιδείας, Πολιτισμού και Αθλητισμού.		Διεύθυνση Διοικητικών Υπηρεσιών
Διεύθυνση Τεχνικών Υπηρεσιών	Ν.Π.Δ.Δ. Κοινωνικής Προστασίας – Αλληλεγγύης (ΚΟΙ.Π.Α.)	Διεύθυνση Τεχνικών Υπηρεσιών	Διεύθυνση Οικονομικών Υπηρεσιών
Διεύθυνση Υπηρεσίας Δόμησης και Πολεοδομικού Σχεδιασμού	Κοινοφελής Επιχείρηση Δήμου Αγρινίου (Κ.Ε.Δ.Α.)		Διεύθυνση ΚΕΠ
Δ.Ε.Υ.Α.Α.	Διεύθυνση Τεχνικών Υπηρεσιών		Νομική Υπηρεσία
ΚΑΘΕΤΕΣ ΥΠΗΡΕΣΙΕΣ			ΟΡΙΖΟΝΤΙΕΣ & ΥΠΟΣΤΗΡΙΚΤΙΚΕΣ ΥΠΗΡΕΣΙΕΣ

ΑΝΘΡΩΠΙΝΟ ΔΥΝΑΜΙΚΟ		
Ανθρώπινο Δυναμικό Διεύθυνσης Προγραμματισμού, Οργάνωσης και Πληροφορικής		
Πλήθος	Επίπεδο Εκπαίδευσης (ΠΕ, ΤΕ, ΔΕ, ΥΕ) Κλάδος & Ειδικότητα	Σχέση Εργασίας(Οργανικές θέσεις μόνιμου προσωπικού, Προσωποπαγείς θέσεις μόνιμου προσωπικού, Ειδικές Θέσεις, ΙΔΑΧ, ΙΔΟΧ)
1	ΠΕ ΔΙΟΙΚΗΤΙΚΟΥ - ΟΙΚΟΝΟΜΙΚΟΥ	ΜΟΝΙΜΟΙ
2	ΠΕ ΠΛΗΡΟΦΟΡΙΚΗΣ	ΜΟΝΙΜΟΙ
4	ΠΕ ΠΟΛΙΤΙΚΩΝ ΜΗΧΑΝΙΚΩΝ	ΜΟΝΙΜΟΙ
1	ΠΕ ΠΡΟΣΩΠΙΚΟΥ Η/Υ	ΜΟΝΙΜΟΙ
2	ΤΕ ΠΛΗΡΟΦΟΡΙΚΗΣ	ΜΟΝΙΜΟΙ
4	ΔΕ ΠΡΟΣΩΠΙΚΟΥ Η/Υ	ΜΟΝΙΜΟΙ
1	ΠΕ ΠΟΛΙΤΙΚΩΝ ΜΗΧΑΝΙΚΩΝ	ΙΔΑΧ
1	ΔΕ ΔΙΟΙΚΗΤΙΚΟΥ	ΙΔΑΧ
1	ΔΕ ΔΙΟΙΚΗΤΙΚΟΥ	ΙΔΟΧ
Ανθρώπινο Δυναμικό Διεύθυνσης Τοπικής Οικονομικής Ανάπτυξης		
Πλήθος	Επίπεδο Εκπαίδευσης (ΠΕ, ΤΕ, ΔΕ, ΥΕ) Κλάδος & Ειδικότητα	Σχέση Εργασίας(Οργανικές θέσεις μόνιμου προσωπικού, Προσωποπαγείς θέσεις μόνιμου προσωπικού, Ειδικές Θέσεις, ΙΔΑΧ, ΙΔΟΧ)
5	ΠΕ ΓΕΩΠΟΝΩΝ	ΜΟΝΙΜΟΙ
3	ΠΕ ΔΙΟΙΚΗΤΙΚΟΥ	ΜΟΝΙΜΟΙ
1	ΤΕ ΕΠΟΠΤΩΝ ΔΗΜΟΣΙΑΣ ΥΓΕΙΑΣ	ΜΟΝΙΜΟΙ
1	ΤΕ ΤΕΧΝΟΛΟΓΙΑΣ ΓΕΩΠΟΝΙΑΣ	ΜΟΝΙΜΟΙ
1	ΔΕ ΚΗΠΟΥΡΩΝ - ΔΕΝΔΡΟΚΟΜΩΝ - ΑΝΘΟΚΟΜΩΝ - ΔΕΝΔΡΟΚΗΠΟΥΡΩΝ	ΜΟΝΙΜΟΙ
1	ΥΕ ΚΛΗΤΗΡΩΝ - ΘΥΡΩΡΩΝ - ΓΕΝΙΚΩΝ ΚΑΘΗΚΟΝΤΩΝ	ΜΟΝΙΜΟΙ

ΕΠΙΧΕΙΡΗΣΙΑΚΟ ΠΡΟΓΡΑΜΜΑ ΔΗΜΟΥ ΑΓΡΙΝΙΟΥ

Ανθρώπινο Δυναμικό Διεύθυνσης Υπηρεσίας Δόμησης και Πολεοδομικού Σχεδιασμού		
<i>Πλήθος</i>	<i>Επίπεδο Εκπαίδευσης (ΠΕ, ΤΕ, ΔΕ, ΥΕ) Κλάδος & Ειδικότητα</i>	<i>Σχέση Εργασίας(Οργανικές θέσεις μόνιμου προσωπικού, Προσωποπαγείς θέσεις μόνιμου προσωπικού, Ειδικές Θέσεις, ΙΔΑΧ, ΙΔΟΧ)</i>
3	ΠΕ ΑΡΧΙΤΕΚΤΟΝΩΝ ΜΗΧΑΝΙΚΩΝ	ΜΟΝΙΜΟΙ
1	ΠΕ ΜΗΧΑΝΙΚΩΝ ΧΩΡΟΤΑΞΙΑΣ ΚΑΙ ΠΕΡΙΦΕΡΕΙΑΚΗΣ ΑΝΑΠΤΥΞΗΣ	ΜΟΝΙΜΟΙ
4	ΠΕ ΠΟΛΙΤΙΚΩΝ ΜΗΧΑΝΙΚΩΝ	ΜΟΝΙΜΟΙ
1	ΤΕ ΤΕΧΝΟΛΟΓΩΝ ΠΟΛΙΤΙΚΩΝ ΜΗΧΑΝΙΚΩΝ	ΜΟΝΙΜΟΙ
2	ΤΕ ΤΕΧΝΟΛΟΓΩΝ ΤΟΠΟΓΡΑΦΩΝ ΜΗΧΑΝΙΚΩΝ	ΜΟΝΙΜΟΙ
1	ΔΕ ΔΙΟΙΚΗΤΙΚΟΥ	ΜΟΝΙΜΟΙ
1	ΔΕ ΔΙΟΙΚΗΤΙΚΟΥ - ΛΟΓΙΣΤΙΚΟΥ	ΜΟΝΙΜΟΙ
1	ΔΕ ΔΟΜΙΚΩΝ ΕΡΓΩΝ	ΜΟΝΙΜΟΙ
1	ΔΕ ΟΔΗΓΩΝ ΑΥΤΟΚΙΝΗΤΩΝ	ΜΟΝΙΜΟΙ
1	ΥΕ ΚΛΗΤΗΡΩΝ - ΘΥΡΩΡΩΝ - ΓΕΝΙΚΩΝ ΚΑΘΗΚΟΝΤΩΝ	ΜΟΝΙΜΟΙ
1	ΤΕ ΕΡΓΟΔΗΓΩΝ ΧΩΡΙΣ ΠΤΥΧΙΟ Ή ΔΙΠΛΩΜΑ ΤΕΙ	ΜΟΝΙΜΟΙ ΣΕ ΠΡΟΣΩΠΟΠΑΓΕΙΣ ΘΕΣΕΙΣ
1	ΔΕ ΔΙΟΙΚΗΤΙΚΟΥ	ΙΔΑΧ
1	ΔΕ ΣΧΕΔΙΑΣΤΗΣ – ΕΡΓΟΔΗΓΟΣ	ΙΔΑΧ
1	ΔΕ ΣΧΕΔΙΑΣΤΗΣ Η/Υ	ΙΔΑΧ
Ανθρώπινο Δυναμικό Διεύθυνσης Καθαριότητας και Ανακύκλωσης		
<i>Πλήθος</i>	<i>Επίπεδο Εκπαίδευσης (ΠΕ, ΤΕ, ΔΕ, ΥΕ) Κλάδος & Ειδικότητα</i>	<i>Σχέση Εργασίας(Οργανικές θέσεις μόνιμου προσωπικού, Προσωποπαγείς θέσεις μόνιμου προσωπικού, Ειδικές Θέσεις, ΙΔΑΧ, ΙΔΟΧ)</i>
1	ΠΕ ΗΛΕΚΤΡΟΛΟΓΩΝ ΜΗΧΑΝΙΚΩΝ	ΜΟΝΙΜΟΙ
1	ΠΕ ΠΟΛΙΤΙΚΩΝ ΜΗΧΑΝΙΚΩΝ	ΜΟΝΙΜΟΙ
1	ΤΕ ΔΙΟΙΚΗΤΙΚΟΥ - ΛΟΓΙΣΤΙΚΟΥ	ΜΟΝΙΜΟΙ
1	ΔΕ ΔΙΟΙΚΗΤΙΚΟΥ	ΜΟΝΙΜΟΙ
2	ΔΕ ΕΠΟΠΤΩΝ ΚΑΘΑΡΙΟΤΗΤΑΣ	ΜΟΝΙΜΟΙ
1	ΔΕ ΕΡΓΟΔΗΓΩΝ	ΜΟΝΙΜΟΙ
2	ΔΕ ΜΗΧΑΝΟΤΕΧΝΙΤΩΝ ΑΥΤΟΚΙΝΗΤΩΝ	ΜΟΝΙΜΟΙ
1	ΔΕ ΟΔΗΓΩΝ (ΑΠΟΡΡΙΜΜΑΤΟΦΟΡΟΥ- ΑΥΤΟΚΙΝΗΤΟΥ)	ΜΟΝΙΜΟΙ
1	ΔΕ ΟΔΗΓΩΝ ΑΠΟΡΡΙΜΜΑΤΟΦΟΡΟΥ	ΜΟΝΙΜΟΙ
19	ΔΕ ΟΔΗΓΩΝ ΑΥΤΟΚΙΝΗΤΩΝ	ΜΟΝΙΜΟΙ
1	ΔΕ ΟΔΗΓΩΝ ΑΥΤΟΚΙΝΗΤΩΝ (ΑΠΟΡΡΙΜΜΑΤΟΦΟΡΩΝ- ΦΟΡΤΗΓΩΝ- ΛΕΩΦΟΡΕΙΩΝ)	ΜΟΝΙΜΟΙ
2	ΔΕ ΟΔΗΓΩΝ ΑΥΤΟΚΙΝΗΤΩΝ (ΑΠΟΡΡΙΜΜΑΤΟΦΟΡΩΝ)	ΜΟΝΙΜΟΙ
1	ΔΕ ΟΔΗΓΩΝ ΑΥΤΟΚΙΝΗΤΩΝ ΑΠΟΡΡΙΜΜΑΤΟΦΟΡΩΝ	ΜΟΝΙΜΟΙ
5	ΔΕ ΧΕΙΡΙΣΤΩΝ ΜΗΧΑΝΗΜΑΤΩΝ ΕΡΓΩΝ	ΜΟΝΙΜΟΙ
1	ΥΕ ΓΕΝΙΚΩΝ ΚΑΘΗΚΟΝΤΩΝ	ΜΟΝΙΜΟΙ
1	ΥΕ ΕΠΙΣΤΑΤΩΝ ΚΑΘΑΡΙΟΤΗΤΑΣ	ΜΟΝΙΜΟΙ
1	ΥΕ ΕΡΓΑΤΩΝ (ΣΥΝΕΡΓΕΙΩΝ)	ΜΟΝΙΜΟΙ
1	ΥΕ ΕΡΓΑΤΩΝ ΓΕΝΙΚΩΝ ΚΑΘΗΚΟΝΤΩΝ	ΜΟΝΙΜΟΙ
44	ΥΕ ΕΡΓΑΤΩΝ ΚΑΘΑΡΙΟΤΗΤΑΣ	ΜΟΝΙΜΟΙ
1	ΥΕ ΕΡΓΑΤΩΝ ΚΑΘΑΡΙΟΤΗΤΑΣ (ΕΞΩΤΕΡΙΚΩΝ ΧΩΡΩΝ)	ΜΟΝΙΜΟΙ
1	ΥΕ ΕΡΓΑΤΩΝ ΚΑΘΑΡΙΟΤΗΤΑΣ ΕΞΩΤΕΡΙΚΩΝ ΧΩΡΩΝ	ΜΟΝΙΜΟΙ
1	ΥΕ ΕΡΓΑΤΩΝ ΚΑΘΑΡΙΟΤΗΤΑΣ ΕΞΩΤΕΡΙΚΩΝ ΧΩΡΩΝ- ΑΠΟΡΡΙΜΜΑΤΟΦΟΡΩΝ- ΟΔΟΚΑΘΑΡΙΣΤΩΝ	ΜΟΝΙΜΟΙ
2	ΥΕ ΕΡΓΑΤΩΝ ΚΑΘΑΡΙΟΤΗΤΑΣ ΝΕΚΡΟΤΑΦΕΙΟΥ	ΜΟΝΙΜΟΙ
1	ΥΕ ΚΑΘΑΡΙΣΤΡΙΩΝ ΕΞΩΤΕΡΙΚΩΝ ΧΩΡΩΝ	ΜΟΝΙΜΟΙ
1	ΥΕ ΕΡΓΑΤΩΝ ΚΑΘΑΡΙΟΤΗΤΑΣ	ΜΟΝΙΜΟΙ ΣΕ ΠΡΟΣΩΠΟΠΑΓΕΙΣ ΘΕΣΕΙΣ
6	ΔΕ ΟΔΗΓΩΝ	ΙΔΑΧ
1	ΔΕ ΤΕΧΝΙΤΗΣ ΚΑΔΩΝ	ΙΔΑΧ
1	ΔΕ ΧΕΙΡΙΣΤΩΝ ΜΗΧΑΝΗΜΑΤΩΝ ΕΡΓΩΝ	ΙΔΑΧ

ΕΠΙΧΕΙΡΗΣΙΑΚΟ ΠΡΟΓΡΑΜΜΑ ΔΗΜΟΥ ΑΓΡΙΝΙΟΥ

1	ΥΕ ΕΡΓΑΤΩΝ ΓΕΝΙΚΩΝ ΚΑΘΗΚΟΝΤΩΝ	ΙΔΑΧ
16	ΥΕ ΕΡΓΑΤΩΝ ΚΑΘΑΡΙΟΤΗΤΑΣ	ΙΔΑΧ
1	ΥΕ ΕΡΓΑΤΩΝ ΚΑΘΑΡΙΟΤΗΤΑΣ ΝΕΚΡΟΤΑΦΕΙΟΥ	ΙΔΑΧ
1	ΥΕ ΕΡΓΑΤΩΝ ΥΔΡΕΥΣΗΣ	ΙΔΑΧ
58	ΥΕ ΚΑΘΑΡΙΣΤΡΙΩΝ (ΣΧΟΛΕΙΩΝ)	ΙΔΑΧ
4	ΥΕ ΚΑΘΑΡΙΣΤΡΙΩΝ ΕΣΩΤΕΡΙΚΩΝ ΧΩΡΩΝ	ΙΔΑΧ
1	ΔΕ ΕΠΟΠΤΩΝ ΚΑΘΑΡΙΟΤΗΤΑΣ	ΙΔΑΧ
1	ΔΕ ΟΔΗΓΩΝ	ΙΔΟΧ
4	ΥΕ ΕΡΓΑΤΗΣ ΚΑΘΑΡΙΟΤΗΤΑΣ	ΙΔΟΧ

Ανθρώπινο Δυναμικό Διεύθυνσης Περιβάλλοντος και Πρασίνου

Πλήθος	Επίπεδο Εκπαίδευσης (ΠΕ, ΤΕ, ΔΕ, ΥΕ) Κλάδος & Ειδικότητα	Σχέση Εργασίας(Οργανικές θέσεις μόνιμου προσωπικού, Προσωποπαγείς θέσεις μόνιμου προσωπικού, Ειδικές Θέσεις, ΙΔΑΧ, ΙΔΟΧ)
2	ΠΕ ΓΕΩΠΟΝΩΝ	ΜΟΝΙΜΟΙ
1	ΠΕ ΧΗΜΙΚΩΝ ΜΗΧΑΝΙΚΩΝ	ΜΟΝΙΜΟΙ
2	ΤΕ ΤΕΧΝΟΛΟΓΩΝ ΓΕΩΠΟΝΙΑΣ (ΖΩΪΚΗΣ Ή ΦΥΤΙΚΗΣ ΠΑΡΑΓΩΓΗΣ)	ΜΟΝΙΜΟΙ
1	ΔΕ ΔΕΝΔΡΟΚΗΠΟΥΡΩΝ- ΔΕΝΔΡΟΚΟΜΩΝ- ΑΝΘΟΚΟΜΩΝ	ΜΟΝΙΜΟΙ
6	ΔΕ ΚΗΠΟΥΡΩΝ - ΔΕΝΔΡΟΚΟΜΩΝ - ΑΝΘΟΚΟΜΩΝ - ΔΕΝΔΡΟΚΗΠΟΥΡΩΝ	ΜΟΝΙΜΟΙ
1	ΔΕ ΟΔΗΓΩΝ ΑΥΤΟΚΙΝΗΤΩΝ	ΜΟΝΙΜΟΙ
1	ΥΕ ΒΟΗΘΗΤΙΚΟΥ ΠΡΟΣΩΠΙΚΟΥ	ΜΟΝΙΜΟΙ
1	ΥΕ ΕΡΓΑΤΩΝ ΕΠΙΜΕΛΕΙΑΣ ΚΗΠΩΝ	ΜΟΝΙΜΟΙ
1	ΥΕ ΕΡΓΑΤΩΝ ΚΑΘΑΡΙΟΤΗΤΑΣ	ΜΟΝΙΜΟΙ
3	ΥΕ ΕΡΓΑΤΩΝ ΚΑΘΑΡΙΟΤΗΤΑΣ ΝΕΚΡΟΤΑΦΕΙΟΥ (ΝΕΚΡΟΘΑΦΤΕΣ)	ΜΟΝΙΜΟΙ
1	ΥΕ ΕΡΓΑΤΩΝ ΚΗΠΟΥ	ΜΟΝΙΜΟΙ
3	ΥΕ ΕΡΓΑΤΩΝ ΚΗΠΩΝ Η ΠΡΑΣΙΝΟΥ	ΜΟΝΙΜΟΙ
2	ΥΕ ΕΡΓΑΤΩΝ ΠΡΑΣΙΝΟΥ	ΜΟΝΙΜΟΙ
1	ΥΕ ΚΛΗΤΗΡΩΝ - ΘΥΡΩΡΩΝ - ΓΕΝΙΚΩΝ ΚΑΘΗΚΟΝΤΩΝ	ΜΟΝΙΜΟΙ
1	ΤΕ ΤΕΧΝΟΛΟΓΩΝ ΓΕΩΠΟΝΙΑΣ	ΜΟΝΙΜΟΙ ΣΕ ΠΡΟΣΩΠΟΠΑΓΕΙΣ ΘΕΣΕΙΣ
1	ΔΕ ΤΕΧΝΙΤΩΝ	ΜΟΝΙΜΟΙ ΣΕ ΠΡΟΣΩΠΟΠΑΓΕΙΣ ΘΕΣΕΙΣ
3	ΥΕ ΕΡΓΑΤΩΝ ΚΗΠΩΝ Η ΠΡΑΣΙΝΟΥ	ΙΔΑΧ
1	ΥΕ ΚΛΗΤΗΡΩΝ - ΘΥΡΩΡΩΝ - ΓΕΝΙΚΩΝ ΚΑΘΗΚΟΝΤΩΝ	ΙΔΑΧ

Ανθρώπινο Δυναμικό Διεύθυνσης Κοινωνικής Προστασίας και Δημόσιας Υγείας

Πλήθος	Επίπεδο Εκπαίδευσης (ΠΕ, ΤΕ, ΔΕ, ΥΕ) Κλάδος & Ειδικότητα	Σχέση Εργασίας(Οργανικές θέσεις μόνιμου προσωπικού, Προσωποπαγείς θέσεις μόνιμου προσωπικού, Ειδικές Θέσεις, ΙΔΑΧ, ΙΔΟΧ)
4	ΠΕ ΔΙΟΙΚΗΤΙΚΟΥ	ΜΟΝΙΜΟΙ
1	ΠΕ ΔΙΟΙΚΗΤΙΚΟΥ - ΟΙΚΟΝΟΜΙΚΟΥ	ΜΟΝΙΜΟΙ
2	ΤΕ ΚΟΙΝΩΝΙΚΗΣ ΕΡΓΑΣΙΑΣ	ΜΟΝΙΜΟΙ
1	ΔΕ ΔΙΟΙΚΗΤΙΚΟΥ	ΜΟΝΙΜΟΙ
1	ΔΕ ΔΙΟΙΚΗΤΙΚΟΥ - ΛΟΓΙΣΤΙΚΟΥ	ΜΟΝΙΜΟΙ
1	ΔΕ ΔΙΟΙΚΗΤΙΚΩΝ - ΓΡΑΜΜΑΤΕΩΝ	ΜΟΝΙΜΟΙ
1	ΔΕ ΟΔΗΓΩΝ	ΜΟΝΙΜΟΙ
1	ΥΕ ΕΡΓΑΤΩΝ ΚΑΘΑΡΙΟΤΗΤΑΣ	ΜΟΝΙΜΟΙ
3	ΤΕ ΚΟΙΝΩΝΙΚΩΝ ΛΕΙΤΟΥΡΓΩΝ	ΙΔΑΧ
1	ΤΕ ΦΥΣΙΚΟΘΕΡΑΠΕΥΤΩΝ	ΙΔΑΧ
2	ΔΕ ΒΟΗΘΩΝ ΝΟΣΗΛΕΥΤΩΝ	ΙΔΑΧ
2	ΥΕ ΚΛΗΤΗΡΩΝ - ΘΥΡΩΡΩΝ - ΓΕΝΙΚΩΝ ΚΑΘΗΚΟΝΤΩΝ	ΙΔΑΧ
1	ΠΕ ΔΙΟΙΚΗΤΙΚΟ ΣΤΕΛΕΧΟΣ (ΔΙΑΧΕΙΡΙΣΤΗΣ-ΤΡΙΑ)	ΙΔΟΧ

ΕΠΙΧΕΙΡΗΣΙΑΚΟ ΠΡΟΓΡΑΜΜΑ ΔΗΜΟΥ ΑΓΡΙΝΙΟΥ

1	ΠΕ ΚΟΙΝΩΝΙΚΩΝ ΛΕΙΤΟΥΡΓΩΝ	ΙΔΟΧ
1	ΠΕ ΨΥΧΟΛΟΓΩΝ	ΙΔΟΧ
1	ΔΕ ΔΙΟΙΚΗΤΙΚΟΣ	ΙΔΟΧ
2	ΥΕ ΒΟΗΘΗΤΙΚΟΥ ΠΡΟΣΩΠΙΚΟΥ (ΚΑΘΑΡΙΣΤΩΝ/ΡΙΩΝ)	ΙΔΟΧ
1	ΥΕ ΦΥΛΑΚΩΝ	ΙΔΟΧ
Ανθρώπινο Δυναμικό Διεύθυνσης Παιδείας, Πολιτισμού και Αθλητισμού		
Πλήθος	Επίπεδο Εκπαίδευσης (ΠΕ, ΤΕ, ΔΕ, ΥΕ) Κλάδος & Ειδικότητα	Σχέση Εργασίας(Οργανικές θέσεις μόνιμου προσωπικού, Προσωποπαγείς θέσεις μόνιμου προσωπικού, Ειδικές Θέσεις, ΙΔΑΧ, ΙΔΟΧ)
1	ΠΕ ΔΙΟΙΚΗΤΙΚΟΥ	ΜΟΝΙΜΟΙ
2	ΠΕ ΔΙΟΙΚΗΤΙΚΟΥ - ΟΙΚΟΝΟΜΙΚΟΥ	ΜΟΝΙΜΟΙ
2	ΔΕ ΔΙΟΙΚΗΤΙΚΟΥ	ΜΟΝΙΜΟΙ
1	ΔΕ ΚΗΠΟΥΡΩΝ	ΜΟΝΙΜΟΙ
1	ΔΕ ΝΟΣΟΚΟΜΩΝ	ΜΟΝΙΜΟΙ
1	ΔΕ ΟΔΗΓΩΝ ΑΥΤΟΚΙΝΗΤΩΝ	ΜΟΝΙΜΟΙ
1	ΔΕ ΤΕΧΝΙΤΩΝ	ΜΟΝΙΜΟΙ
1	ΥΕ ΓΕΝΙΚΩΝ ΚΑΘΗΚΟΝΤΩΝ	ΜΟΝΙΜΟΙ
2	ΥΕ ΕΡΓΑΤΩΝ ΚΑΘΑΡΙΟΤΗΤΑΣ	ΜΟΝΙΜΟΙ
2	ΠΕ ΚΑΘΗΓΗΤΩΝ	ΜΟΝΙΜΟΙ ΣΕ ΠΡΟΣΩΠΟΠΑΓΕΙΣ ΘΕΣΕΙΣ
1	ΠΕ ΑΡΧΕΙΟΝΟΜΙΑΣ- ΒΙΒΛΙΟΘΗΚΟΝΟΜΙΑΣ	ΙΔΑΧ
2	ΠΕ ΝΗΠΙΑΓΩΓΩΝ	ΙΔΑΧ
1	ΠΕ ΟΙΚΟΝΟΜΙΚΟΥ	ΙΔΑΧ
1	ΤΕ ΒΙΒΛΙΟΘΗΚΟΝΟΜΙΑΣ	ΙΔΑΧ
2	ΔΕ ΔΙΟΙΚΗΤΙΚΟΥ	ΙΔΑΧ
1	ΔΕ ΗΛΕΚΤΡΟΛΟΓΩΝ	ΙΔΑΧ
1	ΔΕ ΟΔΗΓΩΝ	ΙΔΑΧ
4	ΔΕ ΣΧΟΛΙΚΩΝ ΦΥΛΑΚΩΝ	ΙΔΑΧ
1	ΔΕ ΤΕΧΝΙΤΗΣ ΞΥΛΟΥΡΓΟΣ	ΙΔΑΧ
1	ΥΕ ΚΛΗΤΗΡΩΝ - ΘΥΡΩΡΩΝ - ΓΕΝΙΚΩΝ ΚΑΘΗΚΟΝΤΩΝ	ΙΔΑΧ
1	ΥΕ ΦΥΛΑΚΩΝ	ΙΔΑΧ
1	ΠΕ ΔΑΣΚΑΛΑ ΜΟΥΣΙΚΟΚΙΝΗΤΙΚΗΣ ΑΓΩΓΗΣ	ΙΔΑΧ
1	ΠΕ ΝΗΠΙΑΓΩΓΩΝ	ΙΔΑΧ
1	ΔΕ ΓΕΝΙΚΩΝ ΚΑΘΗΚΟΝΤΩΝ	ΙΔΟΧ
Ανθρώπινο Δυναμικό Διεύθυνσης Διοικητικών Υπηρεσιών		
Πλήθος	Επίπεδο Εκπαίδευσης (ΠΕ, ΤΕ, ΔΕ, ΥΕ) Κλάδος & Ειδικότητα	Σχέση Εργασίας(Οργανικές θέσεις μόνιμου προσωπικού, Προσωποπαγείς θέσεις μόνιμου προσωπικού, Ειδικές Θέσεις, ΙΔΑΧ, ΙΔΟΧ)
5	ΠΕ ΔΙΟΙΚΗΤΙΚΟΥ	ΜΟΝΙΜΟΙ
3	ΠΕ ΔΙΟΙΚΗΤΙΚΟΥ - ΟΙΚΟΝΟΜΙΚΟΥ	ΜΟΝΙΜΟΙ
3	ΤΕ ΔΙΟΙΚΗΤΙΚΟΥ - ΛΟΓΙΣΤΙΚΟΥ	ΜΟΝΙΜΟΙ
22	ΔΕ ΔΙΟΙΚΗΤΙΚΟΥ	ΜΟΝΙΜΟΙ
1	ΔΕ ΔΙΟΙΚΗΤΙΚΟΥ - ΛΟΓΙΣΤΙΚΟΥ	ΜΟΝΙΜΟΙ
1	ΥΕ ΒΟΗΘΗΤΙΚΟΥ ΠΡΟΣΩΠΙΚΟΥ	ΜΟΝΙΜΟΙ
2	ΥΕ ΕΡΓΑΤΩΝ ΚΑΘΑΡΙΟΤΗΤΑΣ	ΜΟΝΙΜΟΙ
2	ΥΕ ΚΛΗΤΗΡΩΝ - ΘΥΡΩΡΩΝ - ΓΕΝΙΚΩΝ ΚΑΘΗΚΟΝΤΩΝ	ΜΟΝΙΜΟΙ
1	ΔΕ ΕΙΣΠΡΑΚΤΟΡΩΝ	ΜΟΝΙΜΟΙ ΣΕ ΠΡΟΣΩΠΟΠΑΓΕΙΣ ΘΕΣΕΙΣ
1	ΠΕ ΔΙΟΙΚΗΤΙΚΟΥ	ΙΔΑΧ
1	ΠΕ ΟΙΚΟΝΟΜΙΚΟΥ	ΙΔΑΧ
4	ΔΕ ΔΙΟΙΚΗΤΙΚΟΥ	ΙΔΑΧ
1	ΔΕ ΔΙΟΙΚΗΤΙΚΩΝ - ΓΡΑΜΜΑΤΕΩΝ	ΙΔΑΧ
4	ΔΙΕΥΘΥΝΣΗ ΔΙΟΙΚΗΤΙΚΩΝ ΥΠΗΡΕΣΙΩΝ ΔΕ ΔΙΟΙΚΗΤΙΚΟΣ	ΙΔΟΧ

ΕΠΙΧΕΙΡΗΣΙΑΚΟ ΠΡΟΓΡΑΜΜΑ ΔΗΜΟΥ ΑΓΡΙΝΙΟΥ

1	ΔΕ ΔΙΟΙΚΗΤΙΚΟΣ	ΙΔΟΧ
Ανθρώπινο Δυναμικό Διεύθυνσης Οικονομικών Υπηρεσιών		
Πλήθος	Επίπεδο Εκπαίδευσης (ΠΕ, ΤΕ, ΔΕ, ΥΕ) Κλάδος & Ειδικότητα	Σχέση Εργασίας(Οργανικές θέσεις μόνιμου προσωπικού, Προσωποπαγείς θέσεις μόνιμου προσωπικού, Ειδικές Θέσεις, ΙΔΑΧ, ΙΔΟΧ)
6	ΠΕ ΔΙΟΙΚΗΤΙΚΟΥ	ΜΟΝΙΜΟΙ
6	ΠΕ ΔΙΟΙΚΗΤΙΚΟΥ - ΟΙΚΟΝΟΜΙΚΟΥ	ΜΟΝΙΜΟΙ
1	ΠΕ ΟΙΚΟΝΟΜΙΚΟΥ	ΜΟΝΙΜΟΙ
2	ΠΕ ΟΙΚΟΝΟΜΙΚΟΥ - ΛΟΓΙΣΤΙΚΟΥ	ΜΟΝΙΜΟΙ
4	ΤΕ ΔΙΟΙΚΗΤΙΚΟΥ - ΛΟΓΙΣΤΙΚΟΥ	ΜΟΝΙΜΟΙ
5	ΤΕ ΟΙΚΟΝΟΜΙΚΟΥ - ΛΟΓΙΣΤΙΚΟΥ	ΜΟΝΙΜΟΙ
6	ΔΕ ΔΙΟΙΚΗΤΙΚΟΥ	ΜΟΝΙΜΟΙ
1	ΠΕ ΔΙΟΙΚΗΤΙΚΟΥ	ΜΟΝΙΜΟΙ ΣΕ ΠΡΟΣΩΠΟΠΑΓΕΙΣ ΘΕΣΕΙΣ
2	ΔΕ ΕΙΣΠΡΑΚΤΟΡΩΝ	ΜΟΝΙΜΟΙ ΣΕ ΠΡΟΣΩΠΟΠΑΓΕΙΣ ΘΕΣΕΙΣ
1	ΔΕ ΕΛΕΓΚΤΩΝ ΕΣΟΔΩΝ - ΕΞΟΔΩΝ	ΜΟΝΙΜΟΙ ΣΕ ΠΡΟΣΩΠΟΠΑΓΕΙΣ ΘΕΣΕΙΣ
1	ΠΕ ΔΙΟΙΚΗΤΙΚΟΥ - ΟΙΚΟΝΟΜΙΚΟΥ	ΙΔΑΧ
1	ΥΕ ΚΛΗΤΗΡΩΝ - ΘΥΡΩΡΩΝ - ΓΕΝΙΚΩΝ ΚΑΘΗΚΟΝΤΩΝ	ΙΔΑΧ
Ανθρώπινο Δυναμικό Διεύθυνσης Τεχνικών Υπηρεσιών		
Πλήθος	Επίπεδο Εκπαίδευσης (ΠΕ, ΤΕ, ΔΕ, ΥΕ) Κλάδος & Ειδικότητα	Σχέση Εργασίας(Οργανικές θέσεις μόνιμου προσωπικού, Προσωποπαγείς θέσεις μόνιμου προσωπικού, Ειδικές Θέσεις, ΙΔΑΧ, ΙΔΟΧ)
1	ΠΕ ΑΓΡΟΝΟΜΩΝ ΤΟΠΟΓΡΑΦΩΝ ΜΗΧΑΝΙΚΩΝ	ΜΟΝΙΜΟΙ
2	ΠΕ ΑΡΧΙΤΕΚΤΟΝΩΝ ΜΗΧΑΝΙΚΩΝ	ΜΟΝΙΜΟΙ
1	ΠΕ ΔΙΟΙΚΗΤΙΚΟΥ - ΟΙΚΟΝΟΜΙΚΟΥ	ΜΟΝΙΜΟΙ
1	ΠΕ ΗΛΕΚΤΡΟΛΟΓΩΝ ΜΗΧΑΝΙΚΩΝ	ΜΟΝΙΜΟΙ
2	ΠΕ ΜΗΧΑΝΙΚΩΝ ΠΑΡΑΓΩΓΗΣ & ΔΙΟΙΚΗΣΗΣ	ΜΟΝΙΜΟΙ
1	ΠΕ ΜΗΧΑΝΟΛΟΓΩΝ ΜΗΧΑΝΙΚΩΝ	ΜΟΝΙΜΟΙ
4	ΠΕ ΠΟΛΙΤΙΚΩΝ ΜΗΧΑΝΙΚΩΝ	ΜΟΝΙΜΟΙ
1	ΤΕ ΔΙΟΙΚΗΣΗΣ ΜΟΝΑΔΩΝ Τ.Α.	ΜΟΝΙΜΟΙ
1	ΤΕ ΠΟΛΙΤΙΚΩΝ ΜΗΧΑΝΙΚΩΝ	ΜΟΝΙΜΟΙ
1	ΤΕ ΤΕΧΝΟΛΟΓΩΝ ΜΗΧΑΝΟΛΟΓΩΝ ΜΗΧΑΝΙΚΩΝ	ΜΟΝΙΜΟΙ
2	ΤΕ ΤΕΧΝΟΛΟΓΩΝ ΠΟΛΙΤΙΚΩΝ ΜΗΧΑΝΙΚΩΝ	ΜΟΝΙΜΟΙ
1	ΤΕ ΤΕΧΝΟΛΟΓΩΝ ΤΟΠΟΓΡΑΦΩΝ ΜΗΧΑΝΙΚΩΝ	ΜΟΝΙΜΟΙ
2	ΔΕ ΔΙΟΙΚΗΤΙΚΟΥ	ΜΟΝΙΜΟΙ
4	ΔΕ ΗΛΕΚΤΡΟΛΟΓΩΝ	ΜΟΝΙΜΟΙ
1	ΔΕ ΗΛΕΚΤΡΟΤΕΧΝΙΤΩΝ ΗΛΕΚΤΡΟΛΟΓΙΑΣ	ΜΟΝΙΜΟΙ
1	ΔΕ ΟΔΗΓΩΝ	ΜΟΝΙΜΟΙ
2	ΔΕ ΟΔΗΓΩΝ ΑΥΤΟΚΙΝΗΤΩΝ	ΜΟΝΙΜΟΙ
2	ΔΕ ΤΕΧΝΙΤΩΝ	ΜΟΝΙΜΟΙ
4	ΔΕ ΤΕΧΝΙΤΩΝ (ΥΔΡΑΥΛΙΚΟΣ)	ΜΟΝΙΜΟΙ
2	ΔΕ ΤΕΧΝΙΤΩΝ ΑΣΦΑΛΤΟΥ	ΜΟΝΙΜΟΙ
1	ΔΕ ΤΕΧΝΙΤΩΝ ΓΕΝΙΚΑ	ΜΟΝΙΜΟΙ
1	ΔΕ ΤΕΧΝΙΤΩΝ ΓΕΝΙΚΑ (ΗΛΕΚΤΡΟΤΕΧΝΙΤΩΝ)	ΜΟΝΙΜΟΙ
1	ΔΕ ΤΕΧΝΙΤΩΝ- ΓΕΝΙΚΑ (ΥΔΡΑΥΛΙΚΟΙ)	ΜΟΝΙΜΟΙ
1	ΔΕ ΤΕΧΝΙΤΩΝ ΕΛΛΙΟΧΡΩΜΑΤΙΣΤΩΝ	ΜΟΝΙΜΟΙ
1	ΔΕ ΤΕΧΝΙΤΩΝ ΟΔΟΠΟΙΙΑΣ	ΜΟΝΙΜΟΙ
5	ΔΕ ΤΕΧΝΙΤΩΝ ΟΠΛΙΣΜΕΝΟΥ ΚΑΙ ΑΟΠΛΟΥ ΣΚΥΡΟΔΕΜΑΤΟΣ	ΜΟΝΙΜΟΙ
1	ΔΕ ΤΕΧΝΙΤΩΝ ΠΕΤΡΑΣ - ΠΛΑΚΑΣ ΚΑΙ ΜΑΡΜΑΡΟΥ	ΜΟΝΙΜΟΙ
2	ΔΕ ΧΕΙΡΙΣΤΩΝ ΜΗΧΑΝΗΜΑΤΩΝ ΕΡΓΩΝ	ΜΟΝΙΜΟΙ
1	ΥΕ ΚΛΗΤΗΡΩΝ - ΘΥΡΩΡΩΝ - ΓΕΝΙΚΩΝ ΚΑΘΗΚΟΝΤΩΝ	ΜΟΝΙΜΟΙ

ΕΠΙΧΕΙΡΗΣΙΑΚΟ ΠΡΟΓΡΑΜΜΑ ΔΗΜΟΥ ΑΓΡΙΝΙΟΥ

1	ΔΕ ΤΕΧΝΙΤΩΝ ΠΕΤΡΑΣ - ΠΛΑΚΑΣ ΚΑΙ ΜΑΡΜΑΡΟΥ	ΜΟΝΙΜΟΙ ΣΕ ΠΡΟΣΩΠΟΠΑΓΕΙΣ ΘΕΣΕΙΣ
1	ΔΕ ΔΙΟΙΚΗΤΙΚΟΥ	ΙΔΑΧ
1	ΔΕ ΗΛΕΚΤΡΟΛΟΓΩΝ	ΙΔΑΧ
2	ΔΕ ΟΔΗΓΩΝ	ΙΔΑΧ
4	ΔΕ ΤΕΧΝΙΤΩΝ (ΥΔΡΑΥΛΙΚΩΝ)	ΙΔΑΧ
2	ΔΕ ΧΕΙΡΙΣΤΩΝ ΜΗΧΑΝΗΜΑΤΩΝ ΕΡΓΩΝ	ΙΔΑΧ
1	ΥΕ ΕΡΓΑΤΩΝ ΓΕΝΙΚΩΝ ΚΑΘΗΚΟΝΤΩΝ	ΙΔΑΧ
1	ΥΕ ΕΡΓΑΤΩΝ ΟΔΟΠΟΪΑΣ	ΙΔΑΧ
2	ΥΕ ΕΡΓΑΤΩΝ ΥΔΡΕΥΣΗΣ	ΙΔΑΧ
4	ΔΕ ΧΕΙΡΙΣΤΩΝ ΜΗΧΑΝΗΜΑΤΩΝ ΕΡΓΩΝ	ΙΔΟΧ
3	ΥΕ ΕΡΓΑΤΗΣ ΚΑΘΑΡΙΟΤΗΤΑΣ	ΙΔΟΧ

Ανθρώπινο Δυναμικό Διεύθυνσης ΚΕΠ

Πλήθος	Επίπεδο Εκπαίδευσης (ΠΕ, ΤΕ, ΔΕ, ΥΕ) Κλάδος & Ειδικότητα	Σχέση Εργασίας(Οργανικές θέσεις μόνιμου προσωπικού, Προσωποπαγείς θέσεις μόνιμου προσωπικού, Ειδικές Θέσεις, ΙΔΑΧ, ΙΔΟΧ)
12	ΠΕ ΔΙΕΚΠΕΡΑΙΩΣΗΣ ΥΠΟΘΕΣΕΩΝ ΠΟΛΙΤΩΝ	ΜΟΝΙΜΟΙ
3	ΠΕ ΔΙΟΙΚΗΤΙΚΟΥ	ΜΟΝΙΜΟΙ
8	ΤΕ ΔΙΕΚΠΕΡΑΙΩΣΗΣ ΥΠΟΘΕΣΕΩΝ ΠΟΛΙΤΩΝ	ΜΟΝΙΜΟΙ
1	ΤΕ ΔΙΟΙΚΗΤΙΚΟΥ - ΛΟΓΙΣΤΙΚΟΥ	ΜΟΝΙΜΟΙ
3	ΔΕ ΔΙΕΚΠΕΡΑΙΩΣΗΣ ΥΠΟΘΕΣΕΩΝ ΠΟΛΙΤΩΝ	ΜΟΝΙΜΟΙ
1	ΔΕ ΔΙΟΙΚΗΤΙΚΟΥ - ΛΟΓΙΣΤΙΚΟΥ	ΜΟΝΙΜΟΙ
1	ΔΕ ΠΡΟΣΩΠΙΚΟΥ Η/Υ	ΜΟΝΙΜΟΙ
1	ΔΕ ΤΕΧΝΙΚΟΥ ΜΗΧΑΝΟΛΟΓΙΑΣ – ΗΛΕΚΤΡΟΛΟΓΙΑΣ	ΜΟΝΙΜΟΙ
2	ΠΕ ΔΙΟΙΚΗΤΙΚΟΥ	ΙΔΑΧ

Ανθρώπινο Δυναμικό Νομικής Υπηρεσίας

Πλήθος	Επίπεδο Εκπαίδευσης (ΠΕ, ΤΕ, ΔΕ, ΥΕ) Κλάδος & Ειδικότητα	Σχέση Εργασίας(Οργανικές θέσεις μόνιμου προσωπικού, Προσωποπαγείς θέσεις μόνιμου προσωπικού, Ειδικές Θέσεις, ΙΔΑΧ, ΙΔΟΧ)
2	ΔΙΚΗΓΟΡΟΙ	ΜΕ ΕΜΜΙΣΘΗ ΕΝΤΟΛΗ
1	ΔΕ ΔΙΟΙΚΗΤΙΚΟΣ	ΙΔΟΧ

ΚΑΤΑΓΡΑΦΗ ΣΥΣΤΗΜΑΤΩΝ

Πρότυπα - Συστήματα - Εργαλεία	ΝΑΙ/ΟΧΙ	Σχόλιο - Παρατηρήσεις
Διαχειριστική Επάρκεια Κοινό Πλαίσιο Αξιολόγησης ISO 9001/2008	ΝΑΙ	
Επιμορφώσεις - Κατάρτιση Σύστημα Διαχείρισης Επιχειρησιακών Πόρων		
Σύστημα Διαχείρισης Γνώσης		
Σύστημα Προγραμματισμού & Παρακολούθησης Έργων	ΝΑΙ	
Σύστημα Διαχείρισης Ανθρώπινου Δυναμικού		

ΗΛΕΚΤΡΟΝΙΚΗ ΔΙΑΚΥΒΕΡΝΗΣΗ

	ΝΑΙ/ΟΧΙ	Σχόλιο - Παρατηρήσεις
Διαδικτυακή Πύλη	ΝΑΙ	www.agrinio.gr , www.cityofagrinio.gr

Ηλεκτρονική Εξυπηρέτηση του Πολίτη	ΝΑΙ	ΥΦΙΣΤΑΤΑΙ Η ΥΠΟΔΟΜΗ. ΓΙΝΕΤΑΙ ΕΠΙΚΑΙΡΟΠΟΙΗΣΗ ΚΑΙ ΕΝΗΜΕΡΩΣΗ ΓΙΑ ΝΑ ΔΟΘΕΙ ΣΕ ΛΕΙΤΟΥΡΓΙΑ
Διαβούλευση	ΝΑΙ	
Τοπικό δίκτυο (lan)	ΝΑΙ	
Ασύρματο δίκτυο (w-lan)	ΝΑΙ	
Αριθμός web servers	2	
Web servers/ Γραμμή επικοινωνία (εύρος ζώνης)	ΣΥΖΕΥΞΙΣ	

ΗΛΕΚΤΡΟΝΙΚΗ ΕΞΥΠΗΡΕΤΗΣΗ ΤΟΥ ΠΟΛΙΤΗ		
Α/Α	Επίπεδο Ηλεκτρονικών Υπηρεσιών	Περιγραφή
1.	3	ΑΙΤΗΜΑΤΑ ΠΟΛΙΤΩΝ
2.	1	ΕΝΗΜΕΡΩΣΗ-ΠΛΗΡΟΦΟΡΗΣΗ
3.	2	ΕΝΗΜΕΡΩΣΗ-ΠΛΗΡΟΦΟΡΗΣΗ
4.	3	ΑΔΕΙΕΣ ΚΑΤΑΣΤΗΜΑΤΩΝ
5.	4	ΠΙΣΤΟΠΟΙΗΤΙΚΑ
6.	4	ΟΙΚΟΝΟΜΙΚΗ ΕΝΗΜΕΡΩΣΗ

Επίπεδο Ηλεκτρονικών Υπηρεσιών ορίζονται τα 5 στάδια υλοποίησης: Στάδιο 1 - Πληροφόρηση, Στάδιο 2 - Αλληλεπίδραση, Στάδιο 3 Αμφίδρομη αλληλεπίδραση, Στάδιο 4 Συναλλαγή, Στάδιο 5 Προσωποποίηση.

ΤΕΧΝΙΚΟΣ ΕΞΟΠΛΙΣΜΟΣ	
Πλήθος	Είδος
203	Υπολογιστές
54	Εκτυπωτές
38	Fax
40	Φωτοτυπικά
6	Servers

Κτιριακή Υποδομή

Η κτιριακή υποδομή στην έδρα του Δήμου, (Δ.Ε. Αγρινίου) είναι ανεπαρκής, γι' αυτό αναγκάζεται να ενοικιάσει κτίσματα, συνολικής επιφάνειας 2.500 περίπου τετραγωνικών μέτρων, προκειμένου να στεγάσει Υπηρεσίες και δραστηριότητες, με ετήσιο κόστος 116.000 ευρώ.

ΔΗΜΟΤΙΚΗ ΠΕΡΙΟΥΣΙΑ ΤΟΥ ΔΗΜΟΥ ΠΡΟΣ ΑΞΙΟΠΟΙΗΣΗ

Αναλυτική κατάσταση περιουσιακών στοιχείων παρατίθεται σε παράρτημα.

ΑΠΟΛΟΓΙΣΤΙΚΑ ΟΙΚΟΝΟΜΙΚΑ ΣΤΟΙΧΕΙΑ ΤΟΥ ΔΗΜΟΥ ΠΟΥ ΑΦΟΡΟΥΝ ΣΤΑ ΤΕΛΕΥΤΑΙΑ ΤΡΙΑ ΟΙΚΟΝΟΜΙΚΑ ΕΤΗ

ΕΣΟΔΑ σε €				
0	ΤΑΚΤΙΚΑ ΕΣΟΔΑ	ΕΤΟΣ 2014	ΕΤ.2013	ΕΤ.2012
01	ΠΡΟΣΟΔΟΙ ΑΠΟ ΤΗΝ ΑΚΙΝΗΤΗ ΠΕΡΙΟΥΣΙΑ	135.837	135.689	172.149,34
02	ΠΡΟΣΟΔΟΙ ΑΠΟ ΤΗΝ ΚΙΝΗΤΗ ΠΕΡΙΟΥΣΙΑ	191.601	85.525	134.636,35
03	ΕΣΟΔΑ ΑΠΟ ΑΝΤΑΠΟΔΟΤΙΚΑ ΤΕΛΗ ΚΑΙ ΔΙΚΑΙΩΜΑΤΑ	4.563.615	4.410.552	4.343.533,36
04	ΕΣΟΔΑ ΑΠΟ ΛΟΙΠΑ ΤΕΛΗ, ΔΙΚΑΙΩΜΑΤΑ ΚΑΙ ΠΑΡΟΧΗ ΥΠΗΡΕΣΙΩΝ	660.379	851.702	733.120,38
05	ΦΟΡΟΙ ΚΑΙ ΕΙΣΦΟΡΕΣ	269.674	415.026	517.019,74
06	ΕΣΟΔΑ ΑΠΟ ΕΠΙΧΟΡΗΓΗΣΕΙΣ ΓΙΑ ΛΕΙΤΟΥΡΓΙΚΕΣ ΔΑΠΑΝΕΣ	22.449.126	21.006.346	24.779.048,37
07	ΛΟΙΠΑ ΤΑΚΤΙΚΑ ΕΣΟΔΑ	205.604	303.107	224.861,31
	ΓΕΝΙΚΟ ΣΥΝΟΛΟ ΤΑΚΤΙΚΩΝ ΕΣΟΔΩΝ	28.475.835	27.207.947	30.904.369
1	ΕΚΤΑΚΤΑ ΕΣΟΔΑ	ΕΤΟΣ 2014	ΕΤ.2013	ΕΤ.2012
11	ΕΣΟΔΑ ΑΠΟ ΕΚΠΟΙΗΣΗ ΚΙΝΗΤΗΣ ΚΑΙ ΑΚΙΝΗΤΗΣ ΠΕΡΙΟΥΣΙΑΣ	150	11.182	0,00
12	ΕΠΙΧΟΡΗΓΗΣΕΙΣ ΓΙΑ ΚΑΛΥΨΗ ΛΕΙΤΟΥΡΓΙΚΩΝ ΔΑΠΑΝΩΝ	2.038.250	95.898	186.034,84
13	ΕΠΙΧΟΡΗΓΗΣΕΙΣ ΓΙΑ ΕΠΕΝΔΥΤΙΚΕΣ ΔΑΠΑΝΕΣ	12.026.926	11.804.366	6.396.057,06
14	ΔΩΡΕΕΣ – ΚΛΗΡΟΝΟΜΙΕΣ – ΚΛΗΡΟΔΟΣΙΕΣ	0		0,00
15	ΠΡΟΣΑΥΞΗΣΕΙΣ – ΠΡΟΣΤΙΜΑ – ΠΑΡΑΒΟΛΑ	346.288	335.608	275.798,31
16	ΛΟΙΠΑ ΕΚΤΑΚΤΑ ΕΣΟΔΑ	18.309	19.951	19.534,32
	ΓΕΝΙΚΟ ΣΥΝΟΛΟ ΕΚΤΑΚΤΩΝ ΕΣΟΔΩΝ	14.429.923	12.267.005	6.877.425
2	ΕΣΟΔΑ ΠΑΡΕΛΘΟΝΤΩΝ ΟΙΚΟΝΟΜΙΚΩΝ ΕΤΩΝ (ΠΟΕ) ΠΟΥ ΘΑ ΒΕΒΑΙΩΘΟΥΝ ΓΙΑ ΠΡΩΤΗ ΦΟΡΑ	ΕΤΟΣ 2014	ΕΤ.2013	ΕΤ.2012
21	ΕΣΟΔΑ Π.Ο.Ε. ΤΑΚΤΙΚΑ	2.187.009	3.409.801	3.244.823,66
22	ΕΣΟΔΑ Π.Ο.Ε. ΕΚΤΑΚΤΑ	127.100	87.343	68.082,38
	ΓΕΝΙΚΟ ΣΥΝΟΛΟ ΕΣΟΔΩΝ ΠΑΡΕΛΘΟΝΤΩΝ ΟΙΚΟΝΟΜΙΚΩΝ ΕΤΩΝ (ΠΟΕ)	2.314.109	3.497.144	3.312.906
3	ΕΙΣΠΡΑΞΕΙΣ ΑΠΟ ΔΑΝΕΙΑ ΚΑΙ ΑΠΑΙΤΗΣΕΙΣ ΑΠΟ ΠΟΕ	ΕΤΟΣ 2014	ΕΤ.2013	ΕΤ.2012
31	ΕΙΣΠΡΑΞΕΙΣ ΑΠΟ ΔΑΝΕΙΑ	0	52.735	47.000,00
32	ΕΙΣΠΡΑΚΤΕΑ ΥΠΟΛΟΙΠΑ ΑΠΟ ΒΕΒΑΙΩΘΕΝΤΑ ΕΣΟΔΑ ΚΑΤΑ ΤΑ ΠΑΡΕΛΘΟΝΤΑ ΕΤΗ	648.032	591.680	436.063,01
	ΓΕΝΙΚΟ ΣΥΝΟΛΟ ΕΙΣΠΡΑΞΕΩΝ ΑΠΟ ΔΑΝΕΙΑ ΚΑΙ ΑΠΑΙΤΗΣΕΙΣ ΑΠΟ ΠΟΕ	648.032	644.415	483.063
4	ΕΙΣΠΡΑΞΕΙΣ ΥΠΕΡ ΤΟΥ ΔΗΜΟΣΙΟΥ ΚΑΙ ΤΡΙΤΩΝ ΚΑΙ ΕΠΙΣΤΡΟΦΕΣ ΧΡΗΜΑΤΩΝ	ΕΤΟΣ 2014	ΕΤ.2013	ΕΤ.2012
41	ΕΙΣΠΡΑΞΕΙΣ ΥΠΕΡ ΤΟΥ ΔΗΜΟΣΙΟΥ ΚΑΙ ΤΡΙΤΩΝ	4.691.537	4.898.644	5.100.040,73
42	ΕΠΙΣΤΡΟΦΕΣ ΧΡΗΜΑΤΩΝ	225.926	175.260	234.090,04

ΕΠΙΧΕΙΡΗΣΙΑΚΟ ΠΡΟΓΡΑΜΜΑ ΔΗΜΟΥ ΑΓΡΙΝΙΟΥ

	ΓΕΝΙΚΟ ΣΥΝΟΛΟ ΕΙΣΠΡΑΞΕΩΝ ΥΠΕΡ ΤΟΥ ΔΗΜΟΣΙΟΥ ΚΑΙ ΤΡΙΤΩΝ	4.917.462	5.073.904	5.334.131
5	ΧΡΗΜΑΤΙΚΟ ΥΠΟΛΟΙΠΟ	ΕΤΟΣ 2014	ΕΤ.2013	ΕΤ.2012
511	ΧΡΗΜΑΤΙΚΟ ΥΠΟΛΟΙΠΟ ΑΠΟ ΤΑΚΤΙΚΑ ΕΣΟΔΑ	1.955.818	1.425.699	3.287.260,46
512	ΧΡΗΜΑΤΙΚΟ ΥΠΟΛΟΙΠΟ ΑΠΟ ΕΚΤΑΚΤΑ ΕΣΟΔΑ	1.599.036	3.402.620	891.843
	ΓΕΝΙΚΟ ΣΥΝΟΛΟ 5 ΧΡΗΜΑΤΙΚΟΥ ΥΠΟΛΟΙΠΟΥ	3.554.854	4.828.319	4.179.103
	ΓΕΝΙΚΟ ΣΥΝΟΛΟ ΕΣΟΔΩΝ	54.340.214	53.518.734	51.090.996

ΔΑΠΑΝΕΣ €				
6	ΕΞΟΔΑ ΧΡΗΣΗΣ	ΕΤΟΣ 2014	ΕΤ.2013	ΕΤ.2012
60	Αμοιβές και έξοδα προσωπικού	10.497.624	10.638.622	11.423.185
61	Αμοιβές αιρετών και τρίτων	585.923	1.024.715	697.295
62	Παροχές τρίτων	2.743.747	2.203.185	2.556.906
63	Φόροι και τέλη	31.511	37.310	22.331
64	Λοιπά γενικά έξοδα	120.569	358.782	169.522
65	Πληρωμές για την εξυπηρέτηση δημόσια πίστης	804.256	788.430	2.147.930
66	Δαπάνες προμήθειας αναλωσίμων	678.898	791.216	796.095
67	Πληρωμές για μεταβιβάσεις εισοδημάτων σε τρίτους παραχωρήσεις- παροχές - επιχορηγήσεις - επιδοτήσεις - δωρεές	10.701.096	8.431.428	10.276.910
68	Λοιπά έξοδα	191		70
	ΣΥΝΟΛΟ Κ.Α. 6 ΕΞΟΔΩΝ ΧΡΗΣΗΣ	26.163.816	24.273.688	28.090.244
7	ΕΠΕΝΔΥΣΕΙΣ	ΕΤΟΣ 2014	ΕΤ.2013	ΕΤ.2012
71	Αγορές κτιρίων, τεχνικών έργων και προμήθειες παγίων	118.422	147.529	124.665
73	Έργα	12.752.898	12.655.431	4.195.020
74	Μελέτες, έρευνες, πειραματικές εργασίες και ειδικές δαπάνες	142.030	311.768	332.418
75	Τίτλοι πάγιας επένδυσης (συμμετοχές σε επιχειρήσεις)	0		0
	ΣΥΝΟΛΟ Κ.Α. 7 ΕΠΕΝΔΥΣΕΙΣ	13.013.350	13.114.728	4.652.103
8	ΠΛΗΡΩΜΕΣ ΠΟΕ , ΑΠΟΔΟΣΕΙΣ ΚΑΙ ΠΡΟΒΛΕΨΕΙΣ	ΕΤΟΣ 2014	ΕΤ.2013	ΕΤ.2012
81	Πληρωμές οφειλών παρελθόντων οικονομικών ετών (ΠΟΕ)	4.078.649	7.565.702	8.221.137
82	Λοιπές Αποδόσεις	4.602.835	5.009.761	5.307.834

ΕΠΙΧΕΙΡΗΣΙΑΚΟ ΠΡΟΓΡΑΜΜΑ ΔΗΜΟΥ ΑΓΡΙΝΙΟΥ

85	Προβλέψεις μη είσπραξης εισπρακτέων υπολοίπων βεβαιωθέντων κατά τα παρελθόντα οικονομικά έτη	1.006.799		
	ΣΥΝΟΛΟ Κ.Α. 8 ΠΛΗΡΩΜΕΣ ΠΟΕ, ΑΠΟΔΟΣΕΙΣ, ΠΡΟΒΛΕΨΕΙΣ	9.688.283	12.575.463	13.528.972
9	ΑΠΟΘΕΜΑΤΙΚΟ	ΕΤΟΣ 2014	ΕΤ.2013	ΕΤ.2012
91	Αποθεματικό	1.814.277	2.079.222	3.109.750
	ΣΥΝΟΛΟ Κ.Α. 9 ΑΠΟΘΕΜΑΤΙΚΟ	1.814.277	2.079.222	3.109.750
	ΓΕΝΙΚΟ ΣΥΝΟΛΟ ΔΑΠΑΝΩΝ (6-7-8-9)	50.679.726	52.043.101	49.381.069

ΝΟΜΙΚΑ ΠΡΟΣΩΠΑ ΔΗΜΟΥ ΑΓΡΙΝΙΟΥ

Ν.Π.Δ.Δ ΚΟΙΝΩΝΙΚΗΣ ΠΡΟΣΤΑΣΙΑΣ ΚΑΙ ΑΛΛΗΛΕΓΓΥΗΣ (ΚΟΙ.Π.Α.) ΔΗΜΟΥ ΑΓΡΙΝΙΟΥ

Το Νομικό Πρόσωπο Δημοσίου Δικαίου «Κοινωνικής Προστασίας και Αλληλεγγύης (ΚΟΙ.Π.Α.) του Δήμου Αγρινίου» συστάθηκε με την με αρ. 76/2011 απόφαση του Δημοτικού Συμβουλίου, η οποία ελέγχθηκε ως προς την νομιμότητα με την με αρ. 22779/1046/5-4-2011 απόφαση του Γενικού Γραμματέα της Αποκεντρωμένης Διοίκησης Πελοποννήσου, Δυτικής Ελλάδας και Ιονίου, (ΦΕΚ 723/2-5-2011 τεύχος Β΄)

Στην αρμοδιότητα του Νομικού Προσώπου υπάγονται οι δομές κοινωνικού χαρακτήρα του δήμου Αγρινίου .

Το Νομικό Πρόσωπο μεταξύ άλλων είναι αρμόδιο για τη λειτουργία των Παιδικών Σταθμών, των ΚΔΑΠ και ΚΔΑΠ μεΑ, των ΚΑΠΗ και ΚΗΦΗ, του Ιατροκοινωνικού Κέντρου για Τσιγγάνους, καθώς και των δομών Βοήθεια στο Σπίτι.

Αναλυτικά:

Παιδικοί Σταθμοί

Το Νομικό Πρόσωπο αυτή τη στιγμή λειτουργεί 24 παιδικούς σταθμούς στα γεωγραφικά όρια του δήμου Αγρινίου .

- Δέκα Παιδικοί σταθμοί εντός της Δημοτικής Ενότητας Αγρινίου (1^{ος}, 2^{ος}, 3^{ος}, 4^{ος}, 5^{ος}, 6^{ος}, 7^{ος} , 8^{ος} , Δοκιμίου και Αγ. Κωνσταντίνος) και 1 Απογευματινός Παιδικός Σταθμός
- Δύο Παιδικοί Σταθμοί στη Δημοτική Ενότητα Θεστιέων (Καινούργιο – Παναιτώλιο)
- Δύο Παιδικοί Σταθμοί στη Δημοτική Ενότητα Νεάπολης (Ρουσσαϊκά – Μεγάλη Χώρα)
- Δύο Παιδικοί Σταθμοί στη Δημοτική Ενότητα Στράτου (Στράτος-Λεπενού)
- Δύο Παιδικοί Σταθμοί στη Δημοτική Ενότητα Μακρυνείας (Γαβαλού – Κάτω Μακρινού)

- Τρεις Παιδικόι Σταθμοί στη Δημοτική Ενότητα Αρακύνθου (Παπαδάτες – Ματαράγκα- Γραμματικού)
- Ένας Παιδικός Σταθμός στη δημοτική ενότητα Αγγελοκάστρου
- Ένας Παιδικός Σταθμός στη δημοτική ενότητα Παραβόλας

Συνολικά φιλοξενούνται 1.166 περίπου νήπια .

Σκοπός των παιδικών σταθμών είναι:

- να εξυπηρετήσουν τους εργαζόμενους γονείς και να αποτελέσουν κέντρο κοινωνικής βοήθειας, με την εφαρμογή εξειδικευμένων προγραμμάτων, να παρέχει αγωγή στα παιδιά προσχολικής ηλικίας ώστε να τα βοηθήσει να ενταχθούν ομαλά από την οικογενειακή ζωή στο Δημοτικό Σχολείο.
- να βοηθήσουν στη σωματική νοητική, συναισθηματική και κοινωνική ανάπτυξη των παιδιών, προκειμένου να αποκτήσουν συνήθειες πολιτισμένου ατόμου με ελεύθερη σκέψη.
- Παρέχουν αντισταθμιστική αγωγή εξαλείφοντας κατά το δυνατόν τις διαφορές που προκύπτουν από το κοινωνικό, οικονομικό, μορφωτικό επίπεδο των γονιών τους (παιδιά, εργαζομένων κυρίως των οικονομικά ασθενέστερων στρωμάτων).
- Τέλος οι παιδικόι σταθμοί παρέχουν σίτιση στα νήπια τα οποία φιλοξενούν.

Στον άμεσο προσεχή σχεδιασμό του Νομικού Προσώπου είναι η δημιουργία ενός νέου παιδικού σταθμού στην περιοχή της Αγίας Βαρβάρας , καθώς και η πρόσληψη Ιατρού για τις ανάγκες των νηπίων

ΚΑΠΗ

Το Νομικό Πρόσωπο αυτή τη στιγμή λειτουργεί 3 ΚΑΠΗ στα γεωγραφικά όρια του δήμου Αγρινίου.

- ΚΑΠΗ Αγρινίου
- ΚΑΠΗ Αγ. Κωνσταντίνου
- ΚΑΠΗ Καινούριου

Σκοπός των ΚΑΠΗ είναι:

Η πρόληψη βιολογικών, ψυχολογικών και κοινωνικών προβλημάτων των ηλικιωμένων ώστε να παραμείνουν αυτόνομα, ισότιμα και ενεργά μέλη του κοινωνικού συνόλου.

Η διαφώτιση και η συνεργασία του ευρύτερου κοινού και των ειδικών φορέων σχετικά με τα προβλήματα και τις ανάγκες των ηλικιωμένων.

Η έρευνα σχετικών θεμάτων με τους ηλικιωμένους

Στα μέλη του Κέντρου παρέχονται: Φυσικοθεραπεία, Φροντίδα και οδηγίες για παροχή υπηρεσιών υγείας. Οργανωμένη ψυχαγωγία (εκδρομές με πούλμαν κλπ.) και επιμόρφωση (διαλέξεις, μελέτη θεμάτων, εργασία με ομάδες κλπ) Εντευκτήριο στο οποίο λειτουργεί καντίνα που προσφέρει ρόφημα αναψυκτικά.

Συνολικά έχουμε περίπου 1.150 εγγεγραμμένα μέλη (δημοτική ενότητα Αγρινίου 950 μέλη – 150 μέλη για το ΚΑΠΗ της δημοτικής ενότητας Θεσπιέων) , εκ των οποίων τα 300 είναι ενεργά και συμμετέχουν στις δράσεις των ΚΑΠΗ

Πρόγραμμα «Βοήθεια Στο Σπίτι»

Στον Καλλικρατικό Δήμο Αγρινίου λειτουργούν 8 Δομές «Βοήθεια στο Σπίτι» στις εξής Δημοτικές Ενότητες:

- Αγγελοκάστρου
- Αγρινίου
- Αρακύνθου
- Θεσπιέων
- Μακρυνείας
- Παναιτωλικού
- Παραβόλας
- Στράτου

Ο στόχος του προγράμματος είναι:

- Η ενίσχυση της απασχολησιμότητας και της ισότιμης συμμετοχής των έμμεσα ωφελουμένων ατόμων (εφεξής «ωφελούμενοι») στην εργασία μέσω της υποστήριξής τους, με την παροχή φροντίδας σε ηλικιωμένα και λοιπά άτομα μη δυνάμενα να αυτοεξυπηρετηθούν απόλυτα (εφεξής «εξυπηρετούμενοι»). Με τον τρόπο αυτό επιτυγχάνεται η ουσιαστική

διευκόλυνση των ωφελούμενων ατόμων ως προς την ενσωμάτωσή τους στο ενεργό εργασιακά ανθρώπινο δυναμικό, συμβάλλοντας στην ανάπτυξη της οικονομίας σε μια κοινωνία ίσων ευκαιριών.

- Η ενίσχυση της κοινωνικής συνοχής με την ισότιμη πρόσβαση όλων στην αγορά εργασίας.
- Η βελτίωση της ποιότητας ζωής των εξυπηρετούμενων ηλικιωμένων ανδρών και γυναικών, καθώς και μη ηλικιωμένων (π.χ. ΑΜΕΑ) που χρήζουν υποστηρικτικών υπηρεσιών, αλλά και ιατρικών ή και νοσηλευτικών υπηρεσιών ή και κατ' οίκον βοήθειας, με στόχο την παραμονή τους στο οικείο φυσικό και κοινωνικό περιβάλλον, η διατήρηση της συνοχής της οικογένειάς τους, η αποφυγή χρήσης ιδρυματικής φροντίδας και καταστάσεων κοινωνικού αποκλεισμού, καθώς και η εξασφάλιση αξιοπρεπούς επιπέδου διαβίωσης.

Οι ομάδες αποτελούνται από τις κάτωθι ειδικότητες :

- i. Κοινωνικό/ή λειτουργό
- ii. Νοσηλεύτη/τρια
- iii. Οικογενειακή βοηθό.

❖ Εξαίρεση το Β Σ Στράτου που έχει 2 Οικογενειακούς Βοηθούς.

Ο στόχος του προγράμματος είναι:

- Το εν λόγω πρόγραμμα καλύπτει τα κενά που υπάρχουν στην πρωτοβάθμια φροντίδα υγείας, προκειμένου οι ηλικιωμένοι να λαμβάνουν υπηρεσίες κατάλληλες χωρίς να απομακρύνονται από το οικείο τους περιβάλλον.
- Μια ακόμη παράμετρος- στόχος είναι η απελευθέρωση των ατόμων της οικογένειας που είναι επιφορτισμένα με την εξυπηρέτηση και φροντίδα των ηλικιωμένων και την ενταξή τους στην αγορά εργασίας.

Συνολικά εξυπηρετούνται – ωφελούνται 798 άτομα (ο αριθμός μεταβάλλεται συχνά λόγω της ηλικιακής ομάδας)

Πρόγραμμα «Κέντρο Ημερήσιας Φροντίδας Ηλικιωμένων» (ΚΗΦΗ)

Στο Δήμο Αγρινίου λειτουργεί μία μονάδα ΚΗΦΗ επί της Αγίου Χριστοφόρου.

Ο στόχος του προγράμματος είναι:

- Στην ενίσχυση της απασχολησιμότητας και της ισότιμης συμμετοχής των έμμεσα ωφελουμένων ατόμων στην εργασία μέσω της υποστήριξής τους, με την παροχή φροντίδας σε ηλικιωμένα και λοιπά άτομα μη δυνάμενα να αυτοεξυπηρετηθούν απόλυτα. Με τον τρόπο αυτό, επιτυγχάνεται η ουσιαστική διευκόλυνση των έμμεσα ωφελούμενων ατόμων ως προς την ενσωμάτωσή τους στο ενεργό εργασιακά ανθρώπινο δυναμικό, συμβάλλοντας στην ανάπτυξη της οικονομίας σε μια κοινωνία ίσων ευκαιριών.
- Στην ενίσχυση της κοινωνικής συνοχής με την ισότιμη πρόσβαση όλων στην αγορά εργασίας και την πρόληψη φαινομένων περιθωριοποίησης και κοινωνικού αποκλεισμού.
- Στη βελτίωση της ποιότητας ζωής των ηλικιωμένων ανδρών και γυναικών, καθώς και μη ηλικιωμένων (ΑμεΑ, κλπ) που χρήζουν υποστηρικτικών υπηρεσιών, αλλά και ιατρικών ή και νοσηλευτικών υπηρεσιών.

Η ομάδα αποτελείται από τις κάτωθι ειδικότητες :

- i. Μια Νοσηλεύτρια
- ii. Δύο Κοινωνικοί Φροντιστές
- iii. Μια Υπάλληλος Καθαριότητας

Οι παρεχόμενες Υπηρεσίες προς τους εξυπηρετούμενους είναι ημερήσια φροντίδα σε ηλικιωμένα άτομα μη δυνάμενα να αυτοεξυπηρετηθούν απόλυτα (κινητικές δυσκολίες, άνοια, κλπ), μέσω των Κέντρων Ημερήσιας Φροντίδας Ηλικιωμένων (ΚΗΦΗ).

Συνολικά εξυπηρετούνται – ωφελούνται **25 άτομα** (όσα ορίζει η άδεια λειτουργίας)

Πρόγραμμα «Κέντρο Δημιουργικής Απασχόλησης Παιδιών» (ΚΔΑΠ) και «Κέντρο Δημιουργικής Απασχόλησης Παιδιών» με Αναπηρίες.

Στον Καλλικρατικό Δήμο Αγρινίου λειτουργούν 3 Δομές «ΚΔΑΠ» και 1 ΚΔΑΠ μεΑ στις εξής Δημοτικές Ενότητες:

- Αγρινίου (2 Δομές Βανακιώτη και «Φαντασία») και 1 ΚΔΑΠ μεΑ
- Παραβόλας

Ο στόχος του προγράμματος είναι:

Ως προς τους Ωφελούμενους: Οι πράξεις στοχεύουν στην αύξηση της απασχολησιμότητας και της ισότιμης συμμετοχής των γυναικών στην εργασία, μέσω της παροχής θέσεων φροντίδας και φιλοξενίας των τέκνων τους. Με τον τρόπο αυτό επιτυγχάνεται η ουσιαστική διευκόλυνσή τους, προκειμένου να εναρμονίζουν τους απαιτητικούς και αντικρουόμενους ρόλους τους μεταξύ οικογενειακής και επαγγελματικής ζωής.

Ως προς τους Εξυπηρετούμενους: Στόχος είναι η απασχόληση των παιδιών με κατάλληλα μέσα (μουσική, χορός, θεατρικό παιχνίδι κτλ) για την ανάπτυξη των δεξιοτήτων τους και την κοινωνικοποίησή τους.

Ειδικότερα στο ΚΔΑΠμεΑ, τα άτομα (παιδιά και έφηβοι) εκπαιδεύονται κατάλληλα για να μπορούν να αυτοεξυπηρετηθούν αλλά και να αποκτήσουν επαγγελματικό προσανατολισμό, παράδειγμα: το φαγητό τους παρασκευάζεται με την συμμετοχή των παιδιών, αποκτούν γνώσεις ανθοκομίας και κηπουρικής, μέσα από της καλλιτεχνικές ομάδες αποκτούν δημιουργικές δεξιότητες.

Οι ομάδες αποτελούνται από τις κάτωθι ειδικότητες:

- I. Νηπιαγωγούς
- II. Γυμναστές
- III. Θεατρολόγους
- IV. Μουσικούς
- V. Κοινωνική Λειτουργό
- VI. Δενδροανθοκηπουρό
- VII. Κοινωνικούς Φροντιστές
- VIII. Υπαλλήλους καθαριότητας

Συνολικά στα ΚΔΑΠ εξυπηρετούνται 200 παιδιά

Στα ΚΔΑΠ μεΑ εξυπηρετούνται και σιτίζονται 82 παιδιά μεΑ

Στον άμεσο προσεχή προγραμματισμό του Νομικού Προσώπου είναι η δημιουργία δομών ΚΔΑΠ στις δημοτικές ενότητες Στράτου και Μακρυνείας .

Επίσης το Νομικό Πρόσωπο προτίθεται να προμηθευτεί νέο όχημα για την μεταφορά των ωφελούμενων της δομής ΚΔΑΠ μεΑ.

Πρόγραμμα «Κέντρο Στήριξης Ρομά και Ευπαθών Ομάδων».(πρώην ΙΑΚ)

Στο Δήμο Αγρινίου λειτουργεί μία μονάδα στην περιοχή του Εθνικού Σταδίου, εντός δηλαδή του καταυλισμού.

Ο στόχος του προγράμματος είναι:

Η ομαλή ένταξη των Τσιγγάνων στον ευρύτερο κοινωνικό ιστό, χωρίς να απαλλοτριώνονται οι αξίες αλλά και η ιδιαιτερότητα της φυλής τους.

Ο ρόλος του κέντρου είναι διπλός και διακρίνεται στις Κοινωνικές και στις Ιατρικές (πρωτοβάθμιες) Υπηρεσίες.

Αναλυτικότερα:

Κοινωνικές Υπηρεσίες: Διερεύνηση των αναγκών τους , επίλυση νομικών θεμάτων αλλά και τακτοποίηση εκκρεμοτήτων με διάφορες υπηρεσίες του Κράτους.

Ένταξη των παιδιών σε σχολεία αλλά και εκπαίδευση των ενηλίκων σε βασικές δεξιότητες αλλά και εξάλειψη του αναλφαριθμητισμού. Καταγραφή περιστατικών οικογενειακής βίας αλλά και υποστήριξη των ατόμων που είναι θύματα ενδοοικογενειακής βίας, αιμομιξίας κτλ.

Ιατρικές Υπηρεσίες: Εμβολιασμός όλων των παιδιών που διαβιούν στους τοπικούς καταυλισμούς, προώθηση του οικογενειακού προγραμματισμού, διενέργεια ιατρικών εξετάσεων όπως μαστογραφίες, έλεγχος σακχαρώδη διαβήτη κτλ. Εκπαίδευση στην οικιακή και προσωπική υγιεινή.

Οι ομάδες αποτελούνται από τις κάτωθι ειδικότητες:

- I. Κοινωνική Λειτουργός
- II. Ψυχολόγος
- III. Διαμεσολαβητής
- IV. Παιδαγωγός (Γυμνάστρια)
- V. Επισκέπτρια Υγείας / Νοσηλεύτρια
- VI. Λογιστής ΤΕ

Συνολικά εξυπηρετήθηκαν μέχρι σήμερα από τις υπηρεσίες της δομής **1708 άτομα** (από την αρχή της λειτουργίας του)

ΟΙΚΟΝΟΜΙΚΑ ΣΤΟΙΧΕΙΑ

ΕΤΗΣΙΑ ΕΣΟΔΑ		2013	2014	ΕΤΗΣΙΑ ΕΞΟΔΑ		2013	2014
1	Επιχορηγήσεις του Δήμου	1.626.634,18 €	1.674.456,25 €	1	Δαπάνες προσωπικού	2.760.844,42 €	2.831.402,32 €
2	Από προγράμματα	1.358.712,20 €	2.325.546,41 €	2	Αμοιβές και έξοδα ελευθέρων επαγγελματιών	1.292.656,13 €	1.260.416,68 €
3	Από παροχή υπηρεσιών στο Δήμο			3	Αμοιβές και έξοδα Δ.Σ.	24.030,81 €	30.719,66 €
4	Από παροχή υπηρεσιών προς δημότες και άλλους			4	Λοιπά γενικά έξοδα (ενοίκια, ΟΚΩ κλπ)	142.819,22 €	154.906,60 €
5	Από χορηγίες			5	Έξοδα δραστηριοτήτων		
6	Από λοιπά έσοδα	1.983.469,58 €	1.631.004,45 €	6	Δαπάνες επενδύσεων (προμήθειες μελέτες, έργα κλπ του Ν.Π.)	235.515,56 €	234.899,74 €
	ΣΥΝΟΛΑ	4.968.815,96 €	5.631.007,11 €		ΣΥΝΟΛΑ	4.455.866,14 €	4.512.345,00 €

ΚΟΙΝΩΦΕΛΗΣ ΕΠΙΧΕΙΡΗΣΗ ΔΗΜΟΥ ΑΓΡΙΝΙΟΥ

Η Κοινωφελής Επιχείρηση Δήμου Αγρινίου έχει συσταθεί με το υπ.αριθ.723/02-05-2011 ΦΕΚ, Τεύχος Β΄, αποτελεί το σχήμα που προέκυψε με την συγχώνευση των Κοινωφελών Επιχειρήσεων των πρώην Δήμων Νεάπολης, Θεστιέων, Μακρυνείας, Παραβόλας, Στράτου και Αγρινίου.

Σκοπός της Κοινωφελούς Επιχείρησης είναι κυρίως η ανάληψη δραστηριοτήτων στους τομείς Πολιτισμού, όπως η εφαρμογή δράσεων για την προστασία του τοπικού πολιτισμού και η προώθηση της καλλιτεχνικής παιδείας, η ανάπτυξη πολιτιστικών δραστηριοτήτων όπως η λειτουργία Δημοτικής Φιλαρμονικής, Εικαστικού Εργαστηρίου, Δημοτικών Κινηματογράφων, Θεατρικών Εργαστηρίων, Σχολών Χορού και παραρτήματα αυτών. Επιπλέον, η διοργάνωση συναυλιών, θεατρικών παραστάσεων και άλλων πολιτιστικών εκδηλώσεων, η ανάπτυξη πολιτιστικού τουρισμού και η συμμετοχή σε εκθέσεις πανελλαδικής εμβέλειας για την τουριστική προβολή του Δήμου Αγρινίου, η προώθηση και εφαρμογή προγραμμάτων ενίσχυσης Μαζικού Αθλητισμού και η διοργάνωση αθλητικών εκδηλώσεων. Τέλος η εκπόνηση και η εφαρμογή προγραμμάτων για την νεολαία.

Αναλυτικά, τα παραπάνω αναλύονται ως παρακάτω:

Τομέας Πολιτισμού

1. Η Λειτουργία τμημάτων καλλιτεχνικής παιδείας στους τομείς της Μουσικής του Χορού και του Θεάτρου.

Λειτουργούν τμήματα Παραδοσιακών χορών στις Δημοτικές Κοινότητες του Δήμου Αγρινίου, στα Κ.Α.Π.Η καθώς και στις Δημοτικές Ενότητες:

Αρακύνθου

Μακρυνείας

Νεάπολης

Παραβόλας

Παρακαμπυλίων

Παναιτωλικού

Στράτου

Στα παραπάνω τμήματα συμμετέχουν άνθρωποι όλων των ηλικιών από τον διευρυμένο Δήμο Αγρινίου ενώ ο αριθμός συμμετοχής των ατόμων σε αυτά ξεπερνά τα 1600 άτομα.

Λειτουργούν επίσης τμήματα μουσικοκινητικής και θεατρικού παιχνιδιού στη Δημοτική Ενότητα Αγρινίου.

Συμμετέχουν 70 ενήλικες

2. Η λειτουργία Εικαστικού Εργαστηρίου με τμήματα Ζωγραφικής, Κεραμικής, Αγγειοπλαστικής, Αγιογραφίας και Φωτογραφίας στο Δήμο Αγρινίου, στις Δημοτικές Κοινότητες καθώς και στις Δημοτικές Ενότητες:

Αγγελοκάστρου

Αρακύνθου

Θεστιέων

Νεάπολης

Μακρυνείας

Παραβόλας

Παρακαμπυλίων

Στράτου

Η συμμετοχή των μαθητών που διδάσκονται ξεπερνά τους 800.

3. Η λειτουργία τμήματος Φιλαρμονικής και Μουσικής Παιδείας.

Σκοπός λειτουργίας των τμημάτων αυτών είναι η καλλιέργεια μουσικής παιδείας, η δωρεάν διδασκαλία μουσικών οργάνων και θεωρητικών μαθημάτων καθώς και η λειτουργία τμήματος παραστάσεων για τις υποχρεώσεις του Δήμου Αγρινίου (όπως οι Εθνικές Επέτειοι, Τοπικές Εορτές, Θρησκευτικές Επέτειοι, οι Λιτανείες καθώς και η διοργάνωση μουσικών εκδηλώσεων στο Δήμο, στις Δημοτικές Ενότητες και ευρύτερα στο Νομό Αιτωλοακαρνανίας) και η συμμετοχή σε φεστιβάλ Πανελλαδικής εμβέλειας αλλά και στο εξωτερικό.

Στο τμήμα παραστάσεων συμμετέχουν πάνω από 140 μέλη-μουσικοί που λαμβάνουν μέρος σε υπηρεσίες –εκδηλώσεις στην πόλη του Αγρινίου.

Τα τμήματα Μουσικής Παιδείας λειτουργούν στις Δημοτικές Ενότητες:

Αγρινίου

Θεστιέων

Νεάπολης

Μακρυνείας

Στα τμήματα Μουσικής Παιδείας συμμετέχουν 300 μαθητές.

4.Λειτουργία σχολής παραδοσιακών οργάνων και παραδοσιακής μουσικής.

Η σχολή εκμάθησης παραδοσιακών οργάνων και παραδοσιακής μουσικής έχει τμήματα στις Δημοτικές Ενότητες:

Θεστιέων

Μακρυνείας

Παραβόλας

Συμμετέχουν 100 μαθητές.

5. Λειτουργία τμήματος εκμάθησης σκακιού.

Το τμήμα λειτουργεί για παιδιά 6-12 ετών , εφήβους 15-18 ετών . Στο τμήμα συμμετέχουν πάνω από 90 μαθητές.

6.Λειτουργία τμήματος εκμάθησης Μπρίτζ και αγωνιστικού Μπρίτζ.

Σκοπός του τμήματος είναι η εκμάθηση Μπρίτζ για μαθητές και ενήλικες , η ενίσχυση του αγωνιστικού Μπρίτζ καθώς και η συμμετοχή των μελών σε Πανελλήνια και τοπικά πρωταθλήματα.Συμμετέχουν 60 περίπου ενήλικες συνδημότες μας.

7.Λειτουργία Δημοτικών Κινηματογράφων και Κινηματογραφικής Λέσχης

Αφορά στη λειτουργία και συντήρηση των δύο Δημοτικών Κινηματογράφων «Άνεσις» και «Ελληνίς» καθώς και τη λειτουργία της Κινηματογραφικής Λέσχης που λειτουργούν στην Πόλη του Αγρινίου. Σκοπός του πρώτου, η προώθηση του ποιοτικού κινηματογράφου καθώς και του παιδευτικού ρόλου της έβδομης τέχνης με την προβολή ταινιών τέχνης, δωρεάν, για τους μαθητές της πόλης και του Νομού.

Τις ταινίες τέχνης παρακολούθησαν την προηγούμενη χρονιά 2014-2015, δέκα χιλιάδες **25.000 μαθητές**.

Την καλοκαιρινή περίοδο τα δωρεάν παιδικά αφιερώματα παρακολούθησαν επτά χιλιάδες **10.000 μικροί φίλοι** του κινηματογράφου.

Οι προβολές των κινηματογράφων που αφορούν σε ταινίες πρώτης προβολής και οι προβολές της Κινηματογραφικής Λέσχης ξεπέρασαν τα **40.000** εισιτήρια την προηγούμενη Κινηματογραφική χρονιά.

8. Λειτουργία Εντευκτηρίου

Ένας χώρος στην καρδιά της πόλης του Αγρινίου που φιλοξενεί τη Λέσχη Ανάγνωσης, το τμήμα Μπρίτζ, το τμήμα αγωνιστικών Μπρίτζ, το τμήμα σκακιού, λέσχη μοτοσυκλετιστών, ο σύλλογος φίλων του σιδηροδρόμου. Η συμμετοχή του κόσμου είναι μεγάλη και ξεπερνά τα 100 άτομα ημερησίως ενώ η λειτουργία του είναι όλο το χρόνο.

9. Πραγματοποίηση Εκδηλώσεων

Επιπλέον, στον Τομέα Πολιτισμού εντάσσεται και η πραγματοποίηση Πολιτιστικών Εκδηλώσεων όπως:

Καθαράς Δευτέρας και Απόκρεω σ' όλες τις Δημοτικές Ενότητες

Ο Εορτασμός πολιούχου του Αγρινίου Αγίου Χριστοφόρου,

Η απελευθέρωση της πόλης του Αγρινίου «11^η Ιουνίου»,

Γιορτές Καλοκαιριού ,

Χριστουγεννιάτικες εκδηλώσεις,

Επετειακές εκδηλώσεις ιστορικών γεγονότων (Μνημόσυνο των 120 εκτελεσθέντων, Μάχη στη Γκραμπάλα) κ.λ.π., καθώς επίσης και πραγματοποίηση εκδηλώσεων στα Δημοτικά Διαμερίσματα και στους οικισμούς του Δήμου όπως:

- Αγίου Κωνσταντίνου
- Αγίου Νικολάου
- Δοκιμίου
- Καμαρούλας
- Σχίνου
- Πυργίου
- Διοργάνωση εκδηλώσεων στις γειτονιές της Πόλης.
- Διοργάνωση εκδηλώσεων στις Δημοτικές Ενότητες
- Διοργάνωση εκθέσεων Εικαστικού περιεχομένου
- Έκδοση βιβλίων –λευκωμάτων σχετικά με την ιστορία αι τον πολιτισμό της πόλης
- Παρουσίαση βιβλίων καταξιωμένων συγγραφέων
- Διοργάνωση μαθητικού φεστιβάλ

- Διοργάνωση εκδηλώσεων με Πανεπιστημιακούς επιστημονικούς και πολιτιστικούς φορείς της πόλης (Πανεπιστήμιο, Παναιτωλοκαρνανικός Σύλλογος, Αρχαιολογική Εταιρεία, Αστροφυσική Εταιρεία κ.α.)

10.Πραγματοποίηση Αθλητικών Εκδηλώσεων

Η Κοινωνικής Επιχείρηση Δήμου Αγρινίου πραγματοποιεί δράσεις Μαζικού Αθλητισμού όπως η **λειτουργία Daily Camp**, την καλοκαιρινή περίοδο με τη συμμετοχή τετρακοσίων (400)παιδιών ηλικίας 6-12 ετών.

Η πραγματοποίηση Αθλητικών Γεγονότων όπως ο ποδηλατικός γύρος Αγρινίου, ο Ημιμαραθώνιος «Μιχάλης Κούσης», η ενίσχυση δράσεων ερασιτεχνικού αθλητισμού, η πραγματοποίηση κολυμβητικών αγώνων κ,λ,π.

11.Τμήμα Κουκλοθεάτρου.

Τέλος, η Επιχείρηση λειτουργεί το τμήμα ερασιτεχνικού Κουκλοθεάτρου με σκοπό την ανάπτυξη και διάδοση του κουκλοθεάτρου. Η ομάδα κουκλοθεάτρου δίνει δωρεάν παραστάσεις παιδευτικού χαρακτήρα για τους μαθητές της πρωτοβάθμιας εκπαίδευσης του Δήμου Αγρινίου και ευρύτερα της Περιφερειακής Ενότητας, βασισμένες σε κλασικά θεατρικά κείμενα.

12.Λέσχη Ανάγνωσης

Η Λέσχη Ανάγνωσης έχει σκοπό την προώθηση και διάδοση του Βιβλίου, την ενεργοποίηση ομάδων βιβλιόφιλων συνδημοτών. Η Λέσχη Ανάγνωσης αριθμεί 100 μέλη.

1. ΟΙΚΟΝΟΜΙΚΑ ΣΤΟΙΧΕΙΑ

ΕΤΗΣΙΑ ΕΣΟΔΑ		2013	2014	ΕΤΗΣΙΑ ΕΞΟΔΑ		2013	2014
1	Επιχορηγήσεις του Δήμου	1.040.000,00	653.000,00	1	Δαπάνες προσωπικού	239.766,71	104.618,30
2	Από προγράμματα			2	Αμοιβές και έξοδα ελευθέρων επαγγελματιών	361.106,63 (ΑΜΟΙΒΕΣ ΤΡΙΤΩΝ)	388.183,93 (ΑΜΟΙΒΕΣ ΤΡΙΤΩΝ)
3	Από παροχή υπηρεσιών στο Δήμο	34.135,12	34.021,62	3	Αμοιβές και έξοδα Δ.Σ.	5.227,00	1.440,00

ΕΠΙΧΕΙΡΗΣΙΑΚΟ ΠΡΟΓΡΑΜΜΑ ΔΗΜΟΥ ΑΓΡΙΝΙΟΥ

4	Από παροχή υπηρεσιών προς δημότες και άλλους	236.494,69	149.651,70	4	Λοιπά γενικά έξοδα (ενοίκια, ΟΚΩ κλπ)	3.929,00	3.060,00
5	Από χορηγίες			5	Έξοδα δραστηριοτήτων	200.249,01	170.572,78
6	Από λοιπά έσοδα			6	Δαπάνες επενδύσεων (προμήθειες μελέτες, έργα κλπ του Ν.Π.)		
	ΣΥΝΟΛΑ				ΣΥΝΟΛΑ		

ΔΗΜΟΤΙΚΗ ΕΠΙΧΕΙΡΗΣΗ ΥΔΡΕΥΣΗΣ ΑΠΟΧΕΤΕΥΣΗΣ

Η Δημοτική Επιχείρηση Ύδρευσης - Αποχέτευσης Αγρινίου ιδρύθηκε το 1981 και λειτουργεί σε πλήρη μορφή από το 1983 βάσει του Ν.1069/80 με τον οποίο συγκροτήθηκαν σε όλη την Ελλάδα οι ΔΕΥΑ. Ταυτόχρονα αποτελεί ένα σημαντικό τμήμα της οικονομικής υποδομής της περιοχής και σκοπός της, όπως και όλων των υπολοίπων ΔΕΥΑ είναι «η άσκηση των πάσης φύσεως δραστηριοτήτων του κυκλώματος υδρεύσεως και αποχετεύσεως οικιστικών κέντρων της Χώρας».

Η Δημοτική Επιχείρηση Ύδρευσης - Αποχέτευσης Αγρινίου είναι νομικό πρόσωπο ιδιωτικού δικαίου με κοινωφελή χαρακτήρα και διέπεται ως προς την διοίκηση, οργάνωση, εκτέλεση, λειτουργία και συντήρηση των έργων της αρμοδιότητάς της καθώς και τις πηγές χρηματοδότησης της από τις διατάξεις του Ν. 1069/80. Διοικείται από 7μελές Διοικητικό Συμβούλιο.

Στην περιουσία της επιχείρησης ανήκουν τα έργα ύδρευσης και αποχέτευσης της περιοχής της αρμοδιότητας της επιχείρησης τα οποία εκτελέσθηκαν ή θα εκτελεσθούν με βάση μελέτες που εγκρίθηκαν ή θα εγκριθούν, οι εγκαταστάσεις ύδρευσης και αποχέτευσης καθώς και οι μονάδες επεξεργασίας πόσιμου ύδατος και υγρών αποβλήτων.

Η Δ.Ε.Υ.Α. Αγρινίου είναι μια από τις μεγαλύτερες στην Ελλάδα. Η Δ.Ε.Υ.Α. Αγρινίου εξυπηρετεί πληθυσμού οποίος ανέρχεται σε 120.000 άτομα με σύνολο υδρομέτρων πάνω από 36.500. Η ΔΕΥΑΑ λειτουργεί τον Βιολογικό Καθαρισμό Μείζονος Περιοχής ο οποίος έχει σήμερα δυναμικότητα ισοδύναμου πληθυσμού 60.000 ατόμων ενώ ο σχεδιασμός του μετά την αναβάθμισή του προβλέπεται να φτάσει το μέγεθος των 120.000 ισοδύναμων ατόμων.

Η ΔΕΥΑ Αγρινίου έχει σαν περιοχή αρμοδιότητας τη Δημοτική Ενότητα Αγρινίου (Καποδιστριακό Δήμο Αγρινίου).

ΔΗΜΟΤΙΚΟ ΠΕΡΙΦΕΡΕΙΑΚΟ ΘΕΑΤΡΟ ΑΓΡΙΝΙΟΥ

ΑΠΟΔΕΚΤΕΣ

Το ΔΗ.ΠΕ.ΘΕ. Αγρινίου αποτελεί τον κορυφαίο φορέα του πολιτισμού στην Αιτωλνία και είναι ένα από τα σημαντικότερα ΔΗ.ΠΕ.ΘΕ. της χώρας. Στη μακρά πορεία του παρουσίασε αξιόλογα έργα και συνέβαλε στην πολιτιστική ανάπτυξη και θεατρική παιδεία της τοπικής κοινωνίας αλλά και τις περιφέρειας, δικαιώνοντας τον θεσμό των ΔΗ.ΠΕ.ΘΕ. Το θέατρό μας συνεπές στο ρόλο που διαδραματίζει στη πόλη και την Περιφέρεια και στο πλαίσιο των δραστηριοτήτων του εφήρμοσε και κοινωνική πολιτική, όπως δωρεάν είσοδο σε ευπαθείς ομάδες στις παραστάσεις του, χορηγική ενίσχυση σε συλλόγους ατόμων με ειδικές ανάγκες καθώς και συμπαραγωγές, όπως αυτή με το εργαστήρι «Παναγία Ελεούσα», συμβάλλοντας στην ενίσχυση του τομέα του πολιτισμού αλλά και της κοινωνικής προσφοράς

ΔΡΑΣΤΗΡΙΟΤΗΤΕΣ

Το ΔΗ.ΠΕ.ΘΕ. Αγρινίου διαθέτει τις εξής σκηνές:

A.ΧΕΙΜΕΡΙΝΗ ΣΑΙΖΟΝ

1) Παιδική- Νεανική σκηνή

Διαθέτει μια από τις καλύτερες σκηνές που αφορούν τα παιδιά και τους νέους. Έργα υψηλής αισθητικής με παιδαγωγική αξία αξιόλογων συγγραφέων, ανέβηκαν στη Παιδική –Νεανική του Σκηνή που η επισκεψιμότητά της χαρακτηρίζεται όχι μόνο από τους μαθητές των σχολείων της πόλης μας και του Νομού, αλλά και των όμορων Νομών (π.χ. Πρέβεζας και Λευκάδας).Αξίζει να σημειωθεί ότι 10.000-12.000 μαθητές παρακολουθούν την σαιζόν την Παιδική-Νεανική του σκηνή.

2) Κεντρική Σκηνή

B.ΚΑΛΟΚΑΙΡΙΝΗ ΣΑΙΖΟΝ

1) Κεντρική Σκηνή

A2 και B1: Διαθέτοντας δύο κεντρικές σκηνές κατά την χειμερινή και καλοκαιρινή περίοδο, τα τελευταία χρόνια το ΔΗ.ΠΕ.ΘΕ. Αγρινίου ξεχωρίζει για το υψηλής αισθητικής ρεπερτόριό του για την πρωτοτυπία του και την επιλογή των συντελεστών του. Δεν διστάζει να αναδεικνύει ξεχωριστούς χώρους για τις παραστάσεις του, ιδιαίτερα στο Αγρίνιο και στην Αιτωλνία ,συνδέοντας χώρους ιδιαίτερου φυσικού κάλους με την ιστορία και τη μνήμη

όπως το Αρχαίο Θέατρο Οινιαδών, το Αρχαίο Θέατρο Στράτου, το Κάστρο της Βόνιτσας του Δήμου Ανακτορίου, τα παλαιά Σφαγεία Αγρινίου, το Κηποθέατρο Πάρκου Αγρινίου, τη λίμνη Τριχωνίδα, το εκκλησάκι της Αγίας Μαρίας και τις παλαιές καπναποθήκες των Αφών Παπαστράτου . Αξιοσημείωτο είναι ότι μετά από παρότρυνση του θεάτρου μας, πολλοί Δήμοι του Νομού μας είχαν εγκαινιάσει εναλλακτικούς χώρους της περιοχής τους φιλοξενώντας τις παραστάσεις του.

Από την ίδρυση του ΔΗ.ΠΕ.ΘΕ. Αγρινίου μέχρι και τώρα οι παραγωγές του έχουν στελεχωθεί με Αγρινιώτες και Αιτωλοακαρνάνες συντελεστές που η καλλιτεχνική τους αξία είναι ευανάγνωστη στον Ελλαδικό χώρο. Έτσι συνεργάστηκε με τη στιχουργό Αγαθή Δημητρούκα, με τον ποιητή-δημοσιογράφο Παντελή Μπουκάλα, τον ζωγράφο Χρήστο Μποκόρο, με τη σκηνογράφο-ενδυματολόγο Λαμπρινή Καρδαρά, με τη σκηνοθέτιδα-Θεατρολόγο Γεωργία Μαυραγάνη, αλλά και με τους ηθοποιούς Αγρινιώτες: Χρήστο Καλαβρούζο, Λουκία Πιστιόλα, Κάτια Γέρου, Τάσος Κορόζης, Γιάννης Παπαθανάσης, Κατερίνα Καραδήμα, Λένα Υφαντή, Δώρα Σαμψώνα, Χριστίνα Δαλαμάγκα , Γιούλη Μαρούση, Κώστα Κάππα, κ.ά. Εξάλλου το αισθητικό του στίγμα το σχημάτισε συνεργαζόμενο με καλλιτέχνες όπως ο Γιώργος Αρμένης, ο Θοδωρής Γκόνης, ο Νίκος Μαστοράκης, ο Νίκος Ξυδάκης, ο Σταμάτης Κραουνάκης, ο Γιώργος Ανδρέου, ο Φίλιππος Κουτσαφτής, ο Δήμος Αβδελιώδης, ο Μάριος Σπηλιώπουλος, ο Σοφοκλής Πέππας, η Άννα Βαγενά, ο Μιχάλης Μητρούσης, ο Τάκης Χρυσικάκος, η Άννα Φόνσου, ο Άρης Λεμπεσόπουλος, η Ιωάννα Παππά , ο Πασχάλης Τσαρούχας, ο Βασίλης Νικολαΐδης , ο Γιάννης Κρανάς, ο Γιάννης Μετζικώφ κ.ά

Από τις κορυφαίες στιγμές του ΔΗ.ΠΕ.ΘΕ. Αγρινίου υπήρξε η συμμετοχή του στη XI Διεθνής Συνάντηση Αρχαίου Ελληνικού Δράματος στο Ευρωπαϊκό Πολιτιστικό Κέντρο Δελφών το 2002 ,στο Ελληνικό Φεστιβάλ στο Ωδείο Ηρώδου του Αττικού το 2005, στο Μικρό Θέατρο της Αρχαίας Επιδαύρου το 2007 και 2009, στο Ηρώδειο του 2013.

Την Κεντρική Σκηνή του ΔΗ.ΠΕ.ΘΕ. Αγρινίου κατά την χειμερινή και καλοκαιρινή περίοδο, συμπεριλαμβανομένης και της περιοδείας, παρακολουθούν πάνω από 35.000 θεατές.

Γ. ΠΑΡΑΠΛΕΥΡΕΣ ΔΡΑΣΤΗΡΙΟΤΗΤΕΣ

Το ΔΗ.ΠΕ.ΘΕ. Αγρινίου έδωσε έμφαση σε μετακλήσεις θεατρικών και μουσικών σχημάτων, σε βραδιές οπερέτας, χοροθεάτρου, θεατρικά αναλόγια και αφιερώματα σε σπουδαίους ανθρώπους της Τέχνης και των Γραμμάτων, σε συμπαραγωγές με ερασιτεχνικές ομάδες, όπως την Θεατρική Ομάδα της Ένωσης Αστυνομικών Υπαλλήλων Ακαρνανίας και με την Θεατρική Ομάδα Φοιτητών Πανεπιστημιακών Τμημάτων Αγρινίου, φιλοξένησε το Τμήμα Χορωδιών και Παραδοσιακής μουσικής του Δήμου Αγρινίου προσφέροντας ποιοτική ψυχαγωγία στους θεατές του.

ΠΑΡΑΓΩΓΕΣ ΚΑΙ ΜΕΤΑΚΛΗΣΕΙΣ ΤΟΥ ΔΗ.ΠΕ.ΘΕ. ΑΓΡΙΝΙΟΥ

Χειμώνας 2012-2013

Α) ΠΑΙΔΙΚΗ -ΝΕΑΝΙΚΗ ΣΚΗΝΗ

Παίχτηκε στη πόλη μας ένα εξαιρετικό έργο για παιδιά και νέους ο «**ΚΕΡΑΜΙΔΟΤΡΕΧΑΛΟΣ**» της καταξιωμένης συγγραφέως για τα παιδιά της Άλκη Ζέα. Τις οργανωμένες πρωινές παραστάσεις για τα σχολεία Α΄και Β΄ εκπαίδευσης νομών Αιτ/νις. Πρέβεζας και Λευκάδας παρακολούθησαν περίπου πάνω από 10.000 μαθητές.

Β) ΚΕΝΤΡΙΚΗ ΣΚΗΝΗ

Στην Κεντρική σκηνή του χειμώνα το ΔΗ.ΠΕ.ΘΕ. ανέβαζε το έργο «**ΑΛΙΜΟΝΟ ΣΤΟΥΣ ΝΕΟΥΣ**» των Αλέκο Σακελάριο-Χρίστου Γιαννακόπουλου σε πρωταγωνιστικό ρόλο με τον Μεμό Μπεγνή. Ήτανε μια αλληγορική σάτιρα για την παντοδυναμία του χρήματος. Έργο διαχρονικό, το οποίο ξεφεύγει από την συνηθισμένη γραφή κωμωδιών της εποχής του. Ας σημειωθεί ότι το κοινό του Αγρινίου αγάλιασε την παράσταση «**ΑΛΙΜΟΝΟ ΣΤΟΥΣ ΝΕΟΥΣ**», έτσι ώστε το θέατρο να κάνει παράταση των παραστάσεων και μέχρι και την τελευταία παράσταση να είναι γεμάτο.

Γ) ΜΕΤΑΚΛΗΣΕΙΣ

Το ΔΗ.ΠΕ.ΘΕ. Αγρινίου σε συνεργασία με διάφορους θιάσους και φορείς φιλοξένησε και παρουσίασε τα παρακάτω θεατρικά σχήματα :

1. Θεατρική παράσταση «**Η ΑΟΡΑΤΗ ΑΛΥΣΙΔΑ**» του Κάρλος Φερρέρα σε παραγωγή του Altera Pass με μετάκληση σε σκηνοθεσία της Δήμητρας Αράπογλου.

2. Θεατρική παράσταση «**Η ΠΑΠΙΣΣΑ ΙΩΑΝΝΑ**» του Εμμανουήλ Ροΐδη από το θέατρο «Θεμέλιο» σε σκηνοθεσία των Ιούλια Σιάμου και Ζωρζίνα Τζουμάκα.
3. Θεατρική παράσταση «**Η ΑΛΩΣΗ ΤΗΣ ΚΩΣΤΑΝΤΙΑΣ**» από το ομώνυμο βιβλίο του Γιάννη Μακριδάκη από το θέατρο Μεταξουργείο σε διασκευή του Χρίστου Βαλαβανίδη.
4. Θεατρική παράσταση «**ΕΣΩΤΕΡΙΚΑΙ ΕΙΔΗΣΕΙΣ**» του Μάριου Ποντίκα. συνεργασία του ΔΗ.ΠΕ.ΘΕ. με τη Φοιτητική Θεατρική Ομάδα Πανεπιστημιακών Σχολών Αγρινίου

Δ) ΚΑΛΟΚΑΙΡΙ 2013 – Κεντρική Σκηνή

Το ΔΗ.ΠΕ.ΘΕ. Αγρινίου, σε συμπαραγωγή με το ΔΗ.ΠΕ.ΘΕ. Καλαμάτας παρουσίασαν την ιλαροτραγωδία του Ευριπίδη «**ΕΛΕΝΗ**», με την Πέμη Ζούνη και τον Αντώνη Καφετζόπουλο στους δύο κύριους ρόλους.

Χειμώνας 2013-2014

Α) ΠΑΙΔΙΚΗ -ΝΕΑΝΙΚΗ ΣΚΗΝΗ

Στη Παιδική-Νεανική σκηνή ανέβηκε το έργο «**NINIAN οι περιπέτειες ενός ευτυχισμένου νάνου που έγινε δυστυχισμένος γίγαντας**» της καταξιωμένης Αγρινιώτισσας συγγραφέως Βησσαρίας Ζορμπά-Ραμμοπούλου. Τις οργανωμένες πρωινές παραστάσεις για τα σχολεία Α' και Β' εκπαίδευσης νομών Αιτ/νις. Πρέβεζας και Λευκάδας παρακολούθησαν κοντά στα 10.000 μαθητές.

Β) ΚΕΝΤΡΙΚΗ ΣΚΗΝΗ

Η σεζόν 2013-2014 εγκαινιάστηκε με το έργο των Αλέκου Σακελάρου - Χρήστου Γιαννακόπουλου, «**ΕΝΑΣ ΗΡΩΣ ΜΕ ΠΑΝΤΟΥΦΛΕΣ**», μια κωμωδία σε τρεις πράξεις με τον **Πάνο Σκουρολιάκο** και την **Ζωή Ρηγοπούλου** στους δύο κύριους ρόλους.

Γ) ΜΕΤΑΚΛΗΣΕΙΣ

Το ΔΗ.ΠΕ.ΘΕ. Αγρινίου σε συνεργασία με διάφορους θιάσους και φορείς φιλοξένησε και παρουσίασε τα παρακάτω θεατρικά σχήματα :

1. Θεατρική παράσταση «**Η ΖΩΗ ΜΠΡΟΣΤΑ ΣΟΥ**» του Ρομάν Γκαρί από το θέατρο Μεταξουργείο με την ερμηνεία της **Άννας Βαγενά** σε ένα από τους καλύτερους ρόλους της καριέρας της
2. Θεατρική παράσταση «**ΤΩΡΑ ΠΟΥ ΓΥΡΙΖΕΙ**» του Ντέιβιντ Μάμετ με τους
Αλέκο Συσσοβίτη, Αλέξανδρο Μπουρδούμη και Ευτυχία Γιακουμή.
Μία παράσταση για τη ΦΙΛΙΑ, ΤΟΝ ΕΡΩΤΑ, ΤΙΣ ΦΙΛΟΔΟΞΙΕΣ, ΤΑ ΟΝΕΙΡΑ, ΤΑ ΠΡΕΠΕΙ ΚΑΙ ΤΑ ΘΕΛΩ ΜΑΣ!!
3. Το ΔΗ.ΠΕ.ΘΕ. Αγρινίου σε συμπαραγωγή με την ομάδα Θεάτρου Τέχνης, παρουσίασε το έργο «**Καληνύχτα ντε**», μία διασκευή του διηγήματος του Δημήτρη Χατζή «**Μαργαρίτα Περδικάρη**» και του θεατρικού «**Καληνύχτα Μαργαρίτα**» του Γεράσιμου Σταύρου σε σκηνοθεσία Μάνιας Παπαδημητρίου.
4. Συναυλία – αφιέρωμα με τίτλο : «**Ήχοι από το πανέρι του κόσμου**» από το Μουσικό Σχήμα «**ΑΤΡΟΠΟΝ**»
5. Τμήμα Παραδοσιακής Μουσικής του Δήμου Αγρινίου. Αφιέρωμα με τίτλο : «**Μνήμες από χώμα και νερό**»
Συμμετείχαν τα τμήματα Παραδοσιακών Μουσικών Οργάνων και Παραδοσιακής Χορωδίας του Δήμου Αγρινίου
Επιμέλεια : **Ευσταθία Γρέντζελου, Γιώργος Αθανασόπουλος**
6. Θεατρική παράσταση «**Ο ΡΙΝΟΚΕΡΟΣ**» του Ευγένιου Ιονέσκο συνεργασία του ΔΗ.ΠΕ.ΘΕ. με τη Φοιτητική Θεατρική Ομάδα Πανεπιστημιακών Σχολών Αγρινίου.
7. Το ΔΗ.ΠΕ.ΘΕ Αγρινίου σε συμπαραγωγή με την "ΘΕΑΤΡόpolice" Θεατρική ομάδα της Ένωσης Αστυνομικών Υπαλλήλων Ακαρνανίας και Διεθνούς Ένωσης Αστυνομικών/Τοπική Διοίκηση Ακαρνανίας παρουσιάζει σε σκηνοθεσία Κωνσταντίνου Κυριακού, τον "**ΚΥΡΙΟ ΠΟΥΡΣΩΝΙΑΚ**" του Μολιέρου.

Δ) ΚΑΛΟΚΑΙΡΙ 2014 – Κεντρική Σκηνή

Το ΔΗ.ΠΕ.ΘΕ. Αγρινίου σε συμπαραγωγή με την Highway Productions – Λυκόφως του Γιώργου Λυκιαρδόπουλου παρουσίασαν σε μεγάλη περιοδεία σε όλη την Ελλάδα την πιο γνωστή και αγαπημένη κωμωδία του Αριστοφάνη «ΛΥΣΙΣΤΡΑΤΗ». Το έργο σκηνοθέτησε ο Τσέζαρις Γκραουζίνις με τη **Μαρία Καβογιάννη** στον εμβληματικό ομώνυμο ρόλο.

Χειμώνας 2014-2015

Α) ΠΑΙΔΙΚΗ -ΝΕΑΝΙΚΗ ΣΚΗΝΗ

Η Παιδική παράσταση «ΠΑΡΑΜΥΘΙΑ ΣΤΟ ΑΣΑΝΣΕΡ» αυτή την περίοδο είναι σε εξέλιξη η οποία ξεκίνησε στις 18 Φεβρουαρίου για οργανωμένες πρωινές παραστάσεις για τα σχολεία Α΄και Β΄ εκπαίδευσης νομών Αιτ/νις, Πρέβεζας και Λευκάδας Το κείμενο και τη σκηνοθεσία υπογράφει ο γνωστός και καταξιωμένος σκηνοθέτης –**Τάσος Ράτζος**.

Β) ΚΕΝΤΡΙΚΗ ΣΚΗΝΗ

Το ΔΗ.ΠΕ.ΘΕ. Αγρινίου συνεχίζοντας την επιτυχημένη πορεία του, παρά τις αντίξοες οικονομικές συνθήκες, ανέβασε για τη Χειμερινή Κεντρική Σκηνή του το έργο «**ΜΑΝΑ...ΜΗΤΕΡΑ...ΜΑΜΑ...**» του Γιώργου Διαλεγμένου σε σκηνοθεσία της **Νανά Νικολάου**.

Γ) ΜΕΤΑΚΛΗΣΕΙΣ

Το ΔΗ.ΠΕ.ΘΕ. Αγρινίου σε συνεργασία με διάφορους θιάσους και φορείς φιλοξένησε και παρουσίασε τα παρακάτω θεατρικά σχήματα :

1. Μία από τις καλύτερες παραστάσεις της φετινής θεατρικής περιόδου της Αθήνας, το έργο της Βάσας Σολωμού Ξανθάκη «**Ο ΓΑΜΟΣ** », παρουσίασε η **Άννα Βαγενά** σε συνεργασία με το ΔΗ.ΠΕ.ΘΕ. με τη μορφή του μονολόγου σε θεατρική προσαρμογή – σκηνοθεσία και ερμηνεία της ίδιας.

2. Συναυλία Ενίσχυσης από το Μουσικό Σχήμα « **ΑΤΡΟΠΟΝ** » σε συνεργασία με το ΔΗ.ΠΕ.ΘΕ.Αγρινίου. Τα έσοδα από τη συναυλία δόθηκαν στο Εργαστήρι «**Παναγία Ελεούσα** ».
3. Στο προγραμματισμό του ΔΗ.ΠΕ.ΘΕ. είναι και φέτος μια συνεργασία με τη Φοιτητική Θεατρική Ομάδα Πανεπιστημιακών Σχολών Αγρινίου.
4. Στο προγραμματισμό του ΔΗ.ΠΕ.ΘΕ. είναι και φέτος μια συμπαραγωγή με την "ΘΕΑΤΡόrolice" Θεατρική ομάδα της Ένωσης Αστυνομικών Υπαλλήλων Ακαρνανίας και Διεθνούς Ένωσης Αστυνομικών/Τοπική Διοίκηση Ακαρνανίας.

Δ) ΚΑΛΟΚΑΙΡΙ 2015 – Κεντρική Σκηνή

Για το Καλοκαίρι 2015 δεν έχει ακόμη προγραμματιστεί τίποτα, διότι δεν προσλήφτηκε καινούριος Καλλιτεχνικός Διευθυντής, αλλά το κυριότερο είναι η έλλειψη οικονομικών πόρων.

ΣΤΟΧΟΙ:

Το Αγρίνιο μια πόλη με πολύπλευρη δυναμική υποδομή και γρήγορους ρυθμούς ανάπτυξης δικαιούται να έχει Θέατρο, το οποίο είναι και ένα από τα έξι πρώτα ΔΗ.ΠΕ.ΘΕ που ιδρύθηκαν στην Ελλάδα. Ένας θεσμός όπως τα ΔΗ.ΠΕ.ΘΕ. οφείλει να αποτελεί ένα γεγονός αρκετό για να διευρύνει το χώρο του διαλόγου και της ενημέρωσης και να συνδέει τους πολίτες μιας πόλης με το θεατρικό γίγνεσθαι.

Το ΔΗ.ΠΕ.ΘΕ. Αγρινίου παρά τις αντίξοες συνθήκες και την οικονομική κρίση που επικρατεί, συνεχίζει την ανοδική του πορεία στον τομέα των πολιτιστικών δρώμενων της πόλης μας.

Η εμπειρία των 31 χρόνων που έχουμε σωρεύσει, η απεμπλοκή από προκαταλήψεις και αφορεσμούς, θα πρέπει να αποτελέσουν τις μήτρες μελλοντικής δημιουργίας και διαλόγου, ώστε ο **οργανισμός αυτός που δραστηριοποιείται σε επαγγελματική βάση σε περιφερειακό επίπεδο** να αποτελεί μια ευρύτερη παρέμβαση στα καλλιτεχνικά και έναν βασικό άξονα της Πνευματικής-Θεατρικής ζωής της πόλης και του Νομού.

Φιλοδοξούμε να διατηρήσουμε θερμό ένα θεσμό περιφερειακής θεατρικής παιδείας και αγωγής, στηρίζοντάς τον και επεκτείνοντάς τον.

Συνεπώς σκοπός μας είναι:

- Η ενίσχυση της θεατρικής υποδομής και η βελτίωση του επιπέδου της παρεχόμενης θεατρικής παιδείας.

α) Η στήριξη της Παιδικής-Νεανικής Σκηνής με τη σημασία της ποιοτικής και αισθητικής επιλογής του είδους, του τύπου και του ήθους του θεατρικού έργου.

β) Η στήριξη της Κεντρικής Σκηνής (χειμερινής-θερινής) με έργα υψηλής αισθητικής ρεπερτορίου και συντελεστών

- Η παροχή δυνατότητας στους νέους δημιουργούς και καλλιτέχνες να αναπτύξουν τις δραστηριότητές τους γύρω από τη θεατρική τέχνη.

- Η ενεργοποίηση του ανθρώπινου δυναμικού της περιοχής με τη συμμετοχή του στις διαδικασίες για τη θεατρική ανάπτυξη.

- Ικανοποίηση των θεατρικών απαιτήσεων της ευρύτερης περιοχής και διοικητικής περιφέρειας του ΔΗ.ΠΕ.ΘΕ. με την συχνότερη επίσκεψη των σκηνών του σε κάθε Δήμο και κεφαλοχώρι του Νομού.

- Η πραγματοποίηση Φεστιβάλ, Θεατρικών σεμιναρίων, διαλέξεων και αναλύσεων των παρουσιαζόμενων έργων, η οργάνωση φωτογραφιών , εικαστικών ή άλλου είδους εκθέσεων συναφών με τα θέματα του ρεπερτορίου.

- Θέσπιση ενός παγκόσμιου Φεστιβάλ Θεάτρου του οποίου ο χαρακτήρας και η θεματική θα οριστούν (αντίστοιχο φεστιβάλ αναφέρουμε π.χ. το Παγκόσμιο Φεστιβάλ Χορού στην Καλαμάτα)

ΑΞΙΟΛΟΓΗΣΗ ΥΛΙΚΟΤΕΧΝΙΚΗΣ ΥΠΟΔΟΜΗΣ

Το ΔΗ.ΠΕ.ΘΕ. Αγρινίου στεγάζει τις δραστηριότητές του στους εξής χώρους:

Α. Παναγοπούλειο Δημοτικό Θέατρο.

1. Εισόγειο:

α. Σκηνή 80m²

β. Αίθουσα με 213 καθίσματα

γ. Φουαγιέ

2. Εξώστης:

α. Αίθουσα με 140 καθίσματα

β. Καμπίνα ήχου και φως

γ. Καμπίνα προβολής ταινιών

3.Υπόγειο

α. Κυλικείο (δεν λειτουργεί)

β.5 καμαρίνια

γ.4 αποθήκες

δ. Τουαλέτες.

Β. Ενοικιαζόμενοι χώροι

α. Γραφεία του ΔΗ.ΠΕ.ΘΕ.

β. Εργαστήρι κατασκευής σκηνικών

Γ. Παραχώρηση χώρων

α. Υπόγειος χώρος στο Κέντρο Νεότητας Αγρινίου όπου φιλοξενείται το Βεστιάριο του θεάτρου.

ΑΔΥΝΑΤΟ ΣΗΜΕΙΟ: Η αίθουσα του Δημοτικού θεάτρου έχει πολλά χρόνια να ανακαινιστεί (π.χ. χρειάζεται βαθύς καθαρισμός ή αλλαγή καθισμάτων, βάψιμο της αίθουσας, αλλαγή μοκετών, φωτιστική και ακουστική μελέτη για την καλύτερη λειτουργία της, αλλαγές στις τουαλέτες (καζανάκια, λεκάνες κ.τ.λ.). Επίσης, εξερεύνηση καταλληλότερου χώρου για το Βεστιάριο του θεάτρου με προδιαγραφές οι οποίες θα εξασφαλίσουν σωστή καταγραφή και προστασία της περιουσίας του θεάτρου..

Δ. Κηποθέατρο Πάρκου Αγρινίου

Είχαν διαμορφωθεί οι εξής χώροι: σκηνή, καμπίνα φως και ήχου,4 υπόγεια καμαρίνια με 2 τουαλέτες σε υποτυπώδη κατάσταση και ένας αύλειος χώρος που μπορεί να φιλοξενήσει 700 καθίσματα , **όμως λόγω ανάπλασης του Πάρκου τα τελευταία χρόνια δεν ανεβάζουμε καν τις παραστάσεις εκεί και είναι το μέγα ζήτημα για την Καλοκαιρινή Κεντρική μας σκηνή, γιατί δεν υπάρχει κατάλληλος χώρος στην πόλη πια για να ανέβει μια παράσταση.**

ΑΞΙΟΛΟΓΗΣΗ ΑΝΘΡΩΠΙΝΟΥ ΔΥΝΑΜΙΚΟΥ

Το προσωπικό δεν καλύπτει τις λειτουργικές ανάγκες του ΔΗ.ΠΕ.ΘΕ. Αγρινίου. Από το 2012 λόγω της διαθεσιμότητας των τριών υπαλλήλων , έμεινε μόνο **1 άτομο μόνιμο προσωπικό** που με υπεράνθρωπες προσπάθειες καλύπτει τις ανάγκες στο Τμήμα **Διοίκησης και γραμματείας** σε θέματα όπως γραμματειακή υποστήριξης, τήρηση πρωτοκόλλου , παρακολούθηση αιτημάτων πολιτιστικών φορέων , οργάνωση παραγωγής και παραστάσεων, ταμίας στις παραστάσεις και άλλα θέματα τα οποία προκύπτουν στη καθημερινή βάση.

Στο **Τμήμα Χρηματοοικονομικών Λειτουργιών (Ταμίας)** απασχολείτε **1 υπάλληλος του Δήμου Αγρινίου με παράλληλα καθήκοντα**, αφού ταυτόχρονα καλύπτει και όλες τις υπηρεσιακές και σοβαρές ανάγκες του Συνδέσμου ΧΥΤΑ) **με αποτέλεσμα να συσσωρεύετε μεγάλος όγκος εργασίας για τον ίδιο, γι' αυτό το λόγο οπωσδήποτε χρειάζεται βοηθητικό προσωπικό.**

Επίσης, στο ίδιο Τμήμα απασχολείτε και **1 υπάλληλος του Δήμου Αγρινίου με παράλληλα καθήκοντα ως Λογιστής.**

ΑΞΙΟΛΟΓΗΣΗ ΟΙΚΟΝΟΜΙΚΩΝ.

Το ΔΗ.ΠΕ.ΘΕ. Αγρινίου Ν.Π.Ι.Δ. του Δήμου επιχορηγείται κάθε έτος από το ΥΠ.ΠΟ. και τον Δήμο Αγρινίου βάσει προγραμματικής σύμβασης πολιτισμικής ανάπτυξης .Τα ποσά της επιχορήγησης ανέρχονται σε 46.500,00 ευρώ από το ΥΠ.ΠΟ. και σε 150.000,00 ευρώ από τον Δήμο Αγρινίου. Άλλοι οικονομικοί πόροι προέρχονται από τα εισιτήρια των παραστάσεων του και αν προκύψουν διάφορες χορηγίες Οργανισμών και φορέων.

ΑΔΥΝΑΤΟ ΣΗΜΕΙΟ: Η στασιμότητα του ΥΠ.ΠΟ. όσον αφορά το ύψος του επιχορηγούμενου ποσού για αρκετά χρόνια, η κατάταξή μας από πλευράς του σε δεύτερης ταχύτητας επιχορηγούμενου ΔΗ.ΠΕ.ΘΕ. αφού δεν ανήκουμε στην ίδια κατηγορία των 5 ΔΗ.ΠΕ.ΘΕ. από τα 16 που επιχορηγούνται με μεγαλύτερο ποσό καθώς επίσης και η μη έγκαιρη επιχορήγηση σε τακτά διαστήματα ως όφειλε.

Η δυστοκία από την μη έγκαιρη αποπληρωμή αγορασμένων παραστάσεων μας από διάφορους Δήμους.

Η εξόφληση των οικονομικών υποχρεώσεων του ΥΠ.ΠΟ και των Δήμων εγκαίρως θα έδινε μια ανάσα στα οικονομικά του ΔΗ.ΠΕ.ΘΕ. και θα

αναλάμβανε με τη σειρά του μεγαλύτερες θεατρικές παραγωγές και οι παρεχόμενες υπηρεσίες προς τους πολίτες θα ήταν οι βέλτιστες.

Το ΔΗ.ΠΕ.ΘΕ είναι υποχρεωμένο προκειμένου να εισπράξει την επιχορήγηση από το ΥΠ.ΠΟ να παρουσιάσει μια Κεντρική Σκηνή –μια Παιδική Σκηνή και μια Καλοκαιρινή Σκηνή.

ΠΡΟΤΑΣΗ: Απαίτηση στο ΥΠ.ΠΟ. για αύξηση της επιχορήγησης και όχι μείωση όπως γίνεται μέχρι τώρα, προκειμένου να ανταποκριθεί στην οικονομική πραγματικότητα που αντιμετωπίζει ένας τέτοιος οργανισμός. Απαίτηση από το ΥΠ.ΠΟ να θεσπίσει μέτρα χορηγικής ενίσχυσης για τα ΔΗ.ΠΕ.ΘΕ., είτε από τα Μ.Μ.Ε, είτε από άλλα Υπουργεία όπως Εργασίας, αλλά και από τις Περιφέρειες κ.λ.π.

Ο Δήμος να επιχορηγεί με μεγαλύτερο ποσό την Κ.Ε ΔΗ.ΠΕ.ΘΕ και να συμβάλει στην εύρεση χορηγιών . Ακόμη ο Δήμος οφείλει να στελεχωσει την επιχείρηση με το απαραίτητο προσωπικό προκειμένου για την εύρυθμη λειτουργία της.

***Επισημάνση: Στο θέατρο ο Καλλιτεχνικός προγραμματισμός και απολογισμός υπολογίζεται ως σαιζόν η οποία ξεκινάει π.χ.**

(Οκτώβριος 2012 και τελειώνει Σεπτέμβριος 2013, γι'αυτό και γράφεται 2012-2013,2013-2014,2014-2015). Ενώ στο οικονομικό προϋπολογισμό-απολογισμό είναι κανονικά από 1-01-2012 έως 31-12-2012 κ.ο.κ.

ΟΙΚΟΝΟΜΙΚΑ ΣΤΟΙΧΕΙΑ

ΕΤΗΣΙΑ ΕΣΟΔΑ		2013	2014	ΕΤΗΣΙΑ ΕΞΟΔΑ		2013	2014
1	Επιχορηγήσεις του Δήμου	110.000,00	165.000,00	1	Δαπάνες προσωπικού	79.121,64	70.787,21
2	Από προγράμματα	250.723,00	41.850,00	2	Αμοιβές και έξοδα ελευθέρων επαγγελματιών	90.727,45	82.157,56
3	Από παροχή υπηρεσιών στο Δήμο	0,00	0,00	3	Αμοιβές και έξοδα Δ.Σ.	4.712,14	1.898,00
4	Από παροχή υπηρεσιών προς δημότες και άλλους	33.657,29	44.706,57	4	Λοιπά γενικά έξοδα (ενοίκια, ΟΚΩ κλπ)	19.546,07	19.933,99
5	Από χορηγίες	0,00	0,00	5	Έξοδα	28.781,14	57.208,54

ΕΠΙΧΕΙΡΗΣΙΑΚΟ ΠΡΟΓΡΑΜΜΑ ΔΗΜΟΥ ΑΓΡΙΝΙΟΥ

					δραστηριοτήτων		
6	Από λοιπά έσοδα	15.000,00	0,01	6	Δαπάνες επενδύσεων (προμήθειες μελέτες, έργα κλπ του Ν.Π.)	44,71	4.709,36
	ΣΥΝΟΛΑ	409.380,29	251.556,58		ΣΥΝΟΛΑ	222.933,05	236.694,66

ΣΧΟΛΙΚΗ ΕΠΙΤΡΟΠΗ ΜΟΝΑΔΩΝ ΠΡΩΤΟΒΑΘΜΙΑΣ

ΕΚΠΑΙΔΕΥΣΗΣ ΔΗΜΟΥ ΑΓΡΙΝΙΟΥ

Το Νομικό Πρόσωπο Δημοσίου Δικαίου «Σχολική Επιτροπή Μονάδων Πρωτοβάθμιας Εκπαίδευσης Δήμου Αγρινίου» συστάθηκε με την αριθ. 78/2011 απόφαση του Δημοτικού Συμβουλίου Αγρινίου, που δημοσιεύθηκε στο Φ.Ε.Κ. με αριθμό 1240, τόμος Β΄ στις 14 Ιουνίου 2011.

Έχει υπό την ευθύνη του εκατόν τριάντα δύο (132) σχολεία, (66) Νηπιαγωγεία και (66) Δημοτικά, τα οποία είναι εν λειτουργία.

Το Νομικό Πρόσωπο διοικείται από ενδεκαμελές (11) Διοικητικό Συμβούλιο. Η λειτουργία καθώς και η ρύθμιση των οικονομικών θεμάτων αυτού, καθορίστηκε με την αριθ. 8440/24-2-2011 εγκύκλιο του Υπουργείου Εσωτερικών.

ΟΙΚΟΝΟΜΙΚΑ ΣΤΟΙΧΕΙΑ

ΕΤΗΣΙΑ ΕΣΟΔΑ		2013	2014	ΕΤΗΣΙΑ ΕΞΟΔΑ		2013	2014
1	Επιχορηγήσεις από Κ.Α.Π. Υπουργείου Εσωτερικών για λειτουργικές δαπάνες μέσω του Δήμου	528.634,34	584.651,84	1	Λειτουργικές δαπάνες Ν.Π. και σχολείων (θέρμανση – γραφική ύλη – αναλώσιμα – αγορές πάγιου εξοπλισμού – ρεύμα – τηλ/νίες – ύδρευση – συντηρήσεις επισκευές)	506.212,33	502.530,43
2	Επιχορηγήσεις από Ι.ΝΕ.ΔΙ.ΒΙ.Μ για αμοιβές καθαριστριών & Κ.Α.Π. ΥΠ.ΕΣ. για Σχολικούς Τροχονόμους	219.199,86	269.330,18	2	Αμοιβές τρίτων (Καθαριστριών – Σχολικών Τροχονόμων & Αποδόσεις κρατήσεων)	212.799,24	260.763,96
3	Πρόσοδοι σχολικής περιουσίας (κυλικεία – ενοίκια ακινήτων)	24.647,63	26.431,43				
4	Από λοιπά έσοδα - Τόκοι	21,76	67,88				

5	Χρηματικό υπόλοιπο ταμείου προηγούμενου έτους 2012	107.541,04	161.033,06	3	Υπόλοιπο ταμείου 31/12/2013	161.033,06	278.220,00
	ΣΥΝΟΛΑ	880.044,63	1.041.514,39		ΣΥΝΟΛΑ	880.044,63	1.041.514,39

- Από την αρχή του έτους 2013 έγινε **μείωση της επιχορήγησης (Κ.Α.Π.)** για αμοιβές των Σχολικών Τροχονόμων κατά 27.000,00 € και για το έτος 2014 έγινε μείωση κατά 15.000,00 €.
- Στον πίνακα -2- των εξόδων, στις αμοιβές τρίτων και συγκεκριμένα για τους Σχολικούς Τροχονόμους, τα ποσά από την **μείωση της επιχορήγησης (Κ.Α.Π.)**, καλύφθηκαν από τα έσοδα της Σχολικής Επιτροπής, πράγμα που σημαίνει ότι το υπόλοιπο ταμείου κάθε 31/12 θα ήταν περισσότερο.

ΣΧΟΛΙΚΗ ΕΠΙΤΡΟΠΗ ΜΟΝΑΔΩΝ ΔΕΥΤΕΡΟΒΑΘΜΙΑΣ ΕΚΠΑΙΔΕΥΣΗΣ
ΔΗΜΟΥ ΑΓΡΙΝΙΟΥ

Το Νομικό Πρόσωπο Δημοσίου Δικαίου «Σχολική Επιτροπή Μονάδων Δευτεροβάθμιας Εκπαίδευσης Δήμου Αγρινίου» συστάθηκε με την αριθ. 79/2011 απόφαση του Δημοτικού Συμβουλίου Αγρινίου, που δημοσιεύθηκε στο ΦΕΚ με αριθμ. 1240 - τόμος Β΄ στις 14 Ιουνίου 2011.

Έχει υπό την ευθύνη του τριάντα επτά (37) σχολεία, (21) Γυμνάσια και (16) Λύκεια, τα οποία είναι εν λειτουργία.

Το Νομικό Πρόσωπο διοικείται από ενδεκαμελές (11) Διοικητικό Συμβούλιο. Η λειτουργία καθώς και η ρύθμιση των οικονομικών θεμάτων αυτού, καθορίστηκε με την αριθ. 8440/24-2-2011 εγκύκλιο του Υπουργείου Εσωτερικών.

ΟΙΚΟΝΟΜΙΚΑ ΣΤΟΙΧΕΙΑ

ΕΤΗΣΙΑ ΕΣΟΔΑ		2013	2014	ΕΤΗΣΙΑ ΕΞΟΔΑ		2013	2014
1	Επιχορηγήσεις από Κ.Α.Π. Υπουργείου Εσωτερικών για λειτουργικές δαπάνες μέσω του Δήμου	428.000,00	433.187,58	1	Λειτουργικές δαπάνες Ν.Π. και σχολείων (θέρμανση – γραφική ύλη – αναλώσιμα – αγορές πάγιου εξοπλισμού – ρεύμα – τηλ/νίες – ύδρευση –	435.075,57	444.603,40

ΕΠΙΧΕΙΡΗΣΙΑΚΟ ΠΡΟΓΡΑΜΜΑ ΔΗΜΟΥ ΑΓΡΙΝΙΟΥ

					συντηρήσεις επισκευές)		
2	Επιχορηγήσεις από Ι.ΝΕ.ΔΙ.ΒΙ.Μ για αμοιβές καθαριστριών	194.495,65	279.097,09	2	Αμοιβές τρίτων (Καθαριστριών – Αποδόσεις κρατήσεων)	197.463,23	225.666,19
3	Πρόσοδοι σχολικής περιουσίας (κυλικεία)	90.656,94	104.790,10				
4	Από λοιπά έσοδα - Τόκοι	29,50	25,45				
5	Χρηματικό υπόλοιπο ταμείου προηγούμενου έτους 2012	116.279,10	196.922,39	3	Υπόλοιπο ταμείου 31/12/2013	196.922,39	343.753,02
	ΣΥΝΟΛΑ	829.461,19	1.014.022,61		ΣΥΝΟΛΑ	829.461,39	1.014.022,61

ΕΤΑΙΡΕΙΑ ΣΤΑΘΜΕΥΣΗΣ ΑΓΡΙΝΙΟΥ

ΑΝΩΝΥΜΗ ΕΤΑΙΡΕΙΑ ΟΤΑ

Η Εταιρεία Στάθμευσης Αγρινίου – Ανώνυμη Εταιρεία ΟΤΑ λειτουργεί τον υπερσύγχρονο σταθμό αυτοκινήτων στην καρδιά του εμπορικού κέντρου της πόλης του Αγρινίου, στην πλατεία Μαρίας Δημάδη, με δυναμικότητα 220 θέσεις, αποτελούμενο από τρεις υπόγειους ορόφους επιφάνειας 2.100 τ.μ. ο καθένας.

Ο Σταθμός αυτός προσφέρει την ιδανική λύση στο χρόνιο πρόβλημα στάθμευσης στο κέντρο της πόλης, προσφέροντας άμεση πρόσβαση τόσο στα καταστήματα όσο και στις υπηρεσίες. Έχει εύκολη πρόσβαση από τις περιφερειακές οδούς της πόλης, αλλά και από την Εθνική Οδό.

ΤΡΙΧΩΝΙΔΑ Α.Ε.

ΣΥΝΟΠΤΙΚΗ ΠΑΡΟΥΣΙΑΣΗ ΤΗΣ

Η Τριχωνίδα Α.Ε. είναι Αναπτυξιακή Ανώνυμη Εταιρεία ΟΤΑ με έδρα το Αγρίνιο και στο κεφάλαιό της μετέχουν Δήμοι της περιοχής Αιτωλοακαρνανίας & Ευρυτανίας, Ενώσεις Αγροτικών Συνεταιρισμών, το Επιμελητήριο Αιτωλοακαρνανίας και άλλες αναπτυξιακές εταιρείες.

Κύριος μέτοχος της εταιρείας είναι ο Δήμος Αγρινίου με ποσοστό 57,25%, ενώ κατέχει την θέση του Προέδρου στο Διοικητικό Συμβούλιο καθώς και του Διευθύνοντος Συμβούλου.

Το ανθρώπινο Δυναμικό της εταιρείας ανέρχεται σε (8) εργαζόμενους και παρέχει τις υπηρεσίες της στην διαχείριση Προγραμμάτων εφαρμόζοντας το πρότυπο ISO 9001.

Ανάμεσα στους σκοπούς της εταιρείας περιλαμβάνεται η αξιοποίηση, διαχείριση και προστασία των φυσικών πόρων και γενικότερα η ολοκληρωμένη ανάπτυξη της περιοχής παρέμβασης της, καθώς και ο συντονισμός και η υποβοήθηση μεμονωμένων αναπτυξιακών πρωτοβουλιών.

ΔΡΑΣΤΗΡΙΟΤΗΤΕΣ – ΠΡΟΓΡΑΜΜΑΤΑ

Β΄ Κ.Π.Σ.

A) INTERREG II ΕΛΛΑΔΑΣ – ΙΤΑΛΙΑΣ 1999

- Δημιουργία Ορεινού Καταφυγίου στο Συνοικισμό Περιστέρι του Δήμου Παραβόλας. (προϋπολ. 139.058.000). (Λειτουργεί από τον Ορειβατικό Σύλλογο Αγρινίου)
- Ανάδειξη δύο πέτρινων παραδοσιακών κτιρίων σε κέντρο διαμονής και εστίασης στο Δημοτικό Διαμέρισμα του Δήμου Θέρμου. (προϋπολ. 30.466.552)

Β) Ε.Π. «Συνεχιζόμενη κατάρτιση και Προώθηση της Απασχόλησης» και Ε.Π. «Απασχόληση και Επαγγελματική Κατάρτιση»

- ΚΕΝΤΡΟ ΔΗΜΙΟΥΡΓΙΚΗΣ ΑΠΑΣΧΟΛΗΣΗΣ ΠΑΙΔΙΩΝ (ΚΔΑΠ) Δήμου Παραβόλας.
- ΠΑΙΔΙΚΟΣ ΣΤΑΘΜΟΣ Δήμου Παναιτωλικού

Γ' Κ.Π.Σ.

Α) Κ.Π. LEADER+

Β) ΠΡΟΓΡΑΜΜΑ ΑΝΑΠΤΥΞΗΣ ΟΡΕΙΝΟΥ ΟΓΚΟΥ ΒΑΛΤΟΥ ΠΑΝΑΙΤΩΛΙΚΟΥ (ΠΕΠ ΔΥΤΙΚΗΣ ΕΛΛΑΔΟΣ)

Γ) Γ.Κ.Π EQUAL

Δ) ΚΟΙΝΩΝΙΚΕΣ - ΥΠΟΣΤΗΡΙΚΤΙΚΕΣ ΔΟΜΕΣ

- (18) «ΒΟΗΘΕΙΑ ΣΤΟ ΣΠΙΤΙ»
- (2) «ΚΕΝΤΡΑ ΔΗΜΙΟΥΡΓΙΚΗΣ ΑΠΑΣΧΟΛΗΣΗΣ ΠΑΙΔΙΩΝ (ΚΔΑΠ)
- (1)) «ΚΕΝΤΡΑ ΔΗΜΙΟΥΡΓΙΚΗΣ ΑΠΑΣΧΟΛΗΣΗΣ ΠΑΙΔΙΩΝ ΜΕ ΑΝΑΠΗΡΙΕΣ (ΚΔΑΠ ΜΕΑ)»
- (1) «ΚΕΝΤΡΟ ΗΜΕΡΗΣΙΑΣ ΦΡΟΝΤΙΔΑΣ ΗΛΙΚΙΩΜΕΝΩΝ»
- (4) «ΓΡΑΦΕΙΑ ΠΑΡΟΧΗΣ ΚΟΙΝΩΝΙΚΩΝ ΥΠΟΣΤΗΡΙΚΤΙΚΩΝ ΥΠΗΡΕΣΙΩΝ»
- (1) ΙΑΤΡΟΚΟΙΝΩΝΙΚΟ ΚΕΝΤΡΟ
- (1) ΠΑΙΔΙΚΟΣ ΣΤΑΘΜΟΣ

Ε) ΠΑΡΟΧΗ ΟΛΟΚΛΗΡΩΜΕΝΩΝ ΚΑΙ ΕΞΕΙΔΙΚΕΥΜΕΝΩΝ ΣΥΜΒΟΥΛΕΥΤΙΚΩΝ ΥΠΗΡΕΣΙΩΝ ΠΡΟΣ ΤΗΝ ΤΟΠΙΚΗ ΑΥΤΟΔΙΟΙΚΗΣΗ ΚΑΤΑ ΤΟ ΕΤΟΣ 2005.

- Λειτουργία τμήματος παροχής λογιστικών και ελεγκτικών υπηρεσιών
- Οργάνωση τεχνικής διεύθυνσης
- Η παροχή υπηρεσιών project management

- Υποστήριξη των Δήμων στην εισαγωγή και εφαρμογή πληροφοριακών συστημάτων

Δ ΄ ΠΡΟΓΡΑΜΜΑΤΙΚΗ ΠΕΡΙΟΔΟΣ

A) Εφαρμογή Τοπικού προγράμματος «Προσέγγιση Leader» στο πλαίσιο του Άξονα 4 του ΠΑΑ 2007-2013.

Περιοχή Εφαρμογής:

Νομός Αιτωλοακαρνανίας

- Δήμος Αγρινίου
- Δήμος Ακτίου Βόνιτσας
- Δήμος Αμφιλοχίας
- Δήμος Θέρμου
- Δήμος Μεσολογγίου

Νομός Ευρυτανίας

- Δήμος Καρπενησίου

Νομός Λευκάδας

- Δήμος Μεγανησίου
- Τοπική Κοινότητα Καστού

Συνολικός Προϋπολογισμός Προγράμματος 13.000.000€

Δημόσια Δαπάνη Προγράμματος: 6.785.000€

B) Αντένα του μηχανισμού στήριξης Δυτικής Ελλάδας για την διαχείριση των ιδιωτικών επενδύσεων του Άξονα 3 του ΠΑΑ 2007-2013.

Ο Άξονας 3 – (πρωην ΟΠΑΑΧ) του ΠΑΑ 2007-2013 υλοποιείται από τον Υποστηρικτικό Μηχανισμό Π.Δ.Ε., ο οποίος αποτελείται από:

ΑΧΑΪΑ Α.Ε. – Συντονιστής και Κεντρική Δομή και Αντένα Π.Ε. Αχαΐας –Πάτρα

ΤΡΙΧΩΝΙΔΑ Α.Ε. – Αντένα Π.Ε. Αιτωλ/νίας –Αγρίνιο

ΑΙΤΩΛΙΚΗ Α.Ε. – Γραφείο Αντένας Π.Ε. Αιτωλ/νίας – Ναύπακτος

Περιφερειακή Αναπτυξιακή (καθολικός διάδοχος της πρ. Ηλειακής) – Αντένα Π.Ε. Ηλείας –Πάτρα.

Γ) ΠΡΟΓΡΑΜΜΑΤΑ ΚΟΙΝΩΝΙΚΗΣ ΟΙΚΟΝΟΜΙΑΣ

ΤΟΠ-ΕΚΟ

1) NetAidForSe

«Δράσεις κοινωνικής ένταξης ευάλωτων ομάδων Δήμου Αγρινίου, περιφερειακής ενότητας Αιτωλ/νίας» από το Δικαιούχο/Α.Σ «ΔΙΚΤΥΟ ΑΡΩΓΗΣ ΚΑΙ ΠΡΟΩΘΗΣΗΣ ΤΗΣ ΑΠΑΣΧΟΛΗΣΗΣ ΓΙΑ ΡΟΜΑ, ΜΟΝΟΓΟΝΕΪΚΕΣ ΟΙΚΟΓΕΝΕΙΕΣ ΚΑΙ ΓΥΝΑΙΚΕΣ ΘΥΜΑΤΑ ΕΝΔΟΟΙΚΟΓΕΝΕΙΑΚΗΣ ΒΙΑΣ - Net Aid FoRSe»

Στο έργο μετέχουν:

1. ΤΡΙΧΩΝΙΔΑ Α.Ε.» ΑΝΑΠΤΥΞΙΑΚΗ ΑΝΩΝΥΜΗ ΕΤΑΙΡΕΙΑ ΟΤΑ
2. ΚΟΙΝΩΦΕΛΗΣ ΕΠΙΧΕΙΡΗΣΗ ΔΗΜΟΥ ΑΓΡΙΝΙΟΥ
3. Κ.Ε.Κ. ΕΥΡΟΤΕΑΜ – Κέντρο Επαγγελματικής Κατάστασης
4. DATA RC – Εταιρεία Μελετών και Συμβούλων
5. ΠΑΝΕΛΛΑΔΙΚΟ ΔΙΚΤΥΟ ΟΤΑ για την υποστήριξη Ελληνοτσιγγάνων «ΔΙΚΤΥΟ ROM»
6. Ομοσπονδία Επαγγελματιών- Βιοτεχνών και Εμπόρων Αιτωλοακαρνανίας

ΠΡΟΫΠΟΛΟΓΙΣΜΟΣ ΈΡΓΟΥ: 470.000,00€

Προϋπολογισμός ΤΡΙΧΩΝΙΔΑ Α.Ε.: 119.000,00€

Ο κύριος στόχος του Σχεδίου Δράσης είναι η στήριξη των ατόμων της περιοχής του Δήμου Αγρινίου που ανήκουν στις παρακάτω Ευπαθείς Κοινωνικά Ομάδες: ευπαθείς κοινωνικά ομάδες των ατόμων ευρισκόμενα σε κατάσταση φτώχειας / απειλούμενα από φτώχεια , με θρησκευτικές και πολιτισμικές ιδιαιτερότητες, μακροχρόνια άνεργοι άνω των 45 ετών με χαμηλά τυπικά προσόντα , αρχηγοί μονογονεϊκών οικογενειών, γυναίκες θύματα ενδοοικογενειακής βίας, κάτοικοι των περιοχών αυτών. Στο πλαίσιο αυτό, το παρόν Σχέδιο Δράσης στοχεύει στην ενεργοποίηση και κινητοποίηση των τοπικών φορέων με βασική επιδίωξη την εξασφάλιση της δημιουργίας θέσεων απασχόλησης για ανέργους ευάλωτων κοινωνικά ομάδων, ως αποτέλεσμα διάγνωσης εξειδικευμένων τοπικών αναγκών και ανάδειξης των αναπτυξιακών δυνατοτήτων στις περιοχές παρέμβασης.

Σύνολο ωφελουμένων :80

ΔΡΑΣΕΙΣ	ΠΡΟΫΠΟΛΟΓΙΣΜΟΣ
Μελέτες	2.937,50€

Δικτύωση	47.000,00€
Ενέργειες Ενημέρωσης -Ευαισθητοποίησης	47.000,00€
Συντονισμός και Διαχείριση πράξης	47.000,00€
Κατάρτιση-Επιμόρφωση	141.000,00€
Πληροφόρηση-Συμβουλευτική Υποστήριξη	185.062,50€
ΣΥΝΟΛΟ	470.000,00€

ΧΡΟΝΙΚΗ ΔΙΑΡΚΕΙΑ ΥΛΟΠΟΙΗΣΗΣ :01/07/2012 έως 30/06/2015

2) Ενέργειες Κατάρτισης και Προώθησης στην Απασχόληση ΡΟΜΑ Νομού Αιτωλοακαρνανίας» από το Δικαιούχο / Α.Σ. «ti.morfozan»

Στο έργο αυτό η ΤΡΙΧΩΝΙΔΑ είναι μέλος της Α.Σ. που αποτελείται από:

- Κέντρο Επαγγελματικής Κατάρτισης TECHVISION ΕΠΕ -Συντονιστής
- DATA RC - εταίρος
- Σύλλογος Αθίγγανων Αγρινίου - εταίρος
- Τριχωνίδα Α.Ε. – Αναπτυξιακή Ανώνυμη Εταιρεία ΟΤΑ- εταίρος
- Θεοφάνης Αλεξανδρίδης και ΣΙΑ Ε.Ε (ΩΜΕΓΑ TECHNOLOGY) - εταίρος

ΠΡΟΫΠΟΛΟΓΙΣΜΟΣ : 480.000,00€

Προϋπολογισμός ΤΡΙΧΩΝΙΔΑ Α.Ε: 15.840,00€

Στρατηγικός στόχος της παρέμβασης είναι η ενεργοποίηση, κατάρτιση και προώθηση των ΡΟΜΑ στην αγορά εργασίας. Η προώθηση στην αγορά εργασίας θα επιτευχθεί μέσω της ίδρυσης κοινωνικής επιχείρησης.

Σύνολο ωφελουμένων 100 (20 ΡΟΜΑ)

ΤΟΠ-ΣΑ

ΔΙΚΤΥΟ ΕΝΙΣΧΥΣΗΣ ΚΑΙ ΠΡΟΩΘΗΣΗΣ ΤΗΣ ΑΠΑΣΧΟΛΗΣΗΣ με την ονομασία «ΑΝΑΠΤΥΞΙΑΚΗ ΣΥΜΠΡΑΞΗ ΔΙΑΣ»

Στην Α.Σ. μετέχουν:

- ΤΡΙΧΩΝΙΔΑ ΑΝΑΠΤΥΞΙΑΚΗ ΑΝΩΝΥΜΗ ΕΤΑΙΡΕΙΑ ΟΤΑ -Συντονιστής
- ΚΟΙΝΩΦΕΛΗΣ ΕΠΙΧΕΙΡΗΣΗ ΔΗΜΟΥ ΑΓΡΙΝΙΟΥ - εταίρος
- ΟΜΟΣΠΟΝΔΙΑ ΕΠΑΓΓΕΛΜΑΤΙΩΝ, ΒΙΟΤΕΧΝΩΝ ΑΙΤΩΛΟ-ΑΚΑΡΝΑΝΙΑΣ- εταίρος
- ΙΝΣΤΙΤΟΥΤΟ ΕΡΓΑΣΙΑΣ ΓΣΕΕ - εταίρος

- ΕΚΠΑΙΔΕΥΤΙΚΟΣ ΟΡΓΑΝΙΣΜΟΣ ΑΚΜΩΝ ΑΝΩΝΥΜΗ ΕΤΑΙΡΕΙΑ-εταίρος
- ΕΤΑΙΡΕΙΑ ΕΡΕΥΝΑΣ ΚΑΙ ΕΠΙΚΟΙΝΩΝΙΑΣ – ΚΕΝΤΡΟ ΕΠΑΓΓΕΛΜΑΤΙΚΗΣ ΚΑΤΑΡΤΙΣΗΣ ΑΝΩΝΥΜΗ ΕΤΑΙΡΕΙΑ - εταίρος
- Δ. ΚΑΡΑΚΩΣΤΑΣ ΜΟΝΟΠΡΟΣΩΠΗ ΕΠΕ – εταίρος

Συνολικός Προϋπολογισμός έργου: 350.000,00€

Προϋπολογισμός ΤΡΙΧΩΝΙΔΑ Α.Ε.: 103.000,00€

Κύριος στόχος του σχεδίου είναι η ένταξη των ωφελουμένων ανέργων στην απασχόληση , μέσω της εξασφάλισης δημιουργίας θέσεων απασχόλησης και ανάπτυξης επιχειρηματικότητας σε συνδυασμό με την τοπική ανάπτυξη.

Σύνολο ωφελουμένων 100 άτομα.

Δ) ΠΡΟΓΡΑΜΜΑΤΑ ΕΔΑΦΙΚΗΣ ΣΥΝΕΡΓΑΣΙΑΣ – ΔΙΑΚΡΑΤΙΚΑ

INTERREG IV

Η ΤΡΙΧΩΝΙΔΑ Αναπτυξιακή Ανώνυμη Εταιρεία ΟΤΑ (ΤΡΙΧΩΝΙΔΑ Α.Ε. ΟΤΑ), συμμετέχει ως εταίρος στο εταιρικό σχήμα του έργου με τίτλο «Citizens for Improving Civil Protection Effectiveness – CI- ProEffect», το οποίο υλοποιείται στο πλαίσιο του Ευρωπαϊκού Προγράμματος Εδαφικής Συνεργασίας Ελλάδα-Ιταλία 2007-2013, με επικεφαλής την ΠΕΔΕ Δυτικής Ελλάδας. Το έργο εγκρίθηκε με πολύ μεγάλη καθυστέρηση (5/2014). Το έργο έχει ως αντικείμενο την μελέτη των φυσικών καταστροφών στην Δυτική Ελλάδα, την παραγοντοποίηση των αποτελεσμάτων και την δημιουργία μοντέλου ειδοποίησης φυσικών κινδύνων (φωτιές-πλημμύρες)

Προϋπολογισμός για την ΤΡΙΧΩΝΙΔΑ Α.Ε: 132.000,00€

Εταίροι:

- Partner PP1 / Leader : REGIONAL UNION OF MUNICIPALITIES OF WESTERN GREECE-PED WESTERN GREECE that will be the Lead Partner of project – ΠΕΔΔΕ
- Partner PP2 : ACHAIA S.A. – DEVELOPMENT AGENCY SOCIETE ANONYME LOCAL AUTHORITY – ACHAIA S.A. – ΑΧΑΪΑ ΑΕ ΑΝΑΠΤΥΞΙΑΚΗ ΕΤΑΙΡΕΙΑ ΟΤΑ.
- Partner PP3, TRIHONIDA DEVELOPMENT AGENCY S.A. – TRIHONIDA S.A. – ΤΡΙΧΩΝΙΔΑ Α.Ε.
- Partner PP4, RROVINCE OF BRINDISI – ΠΕΡΙΦΕΡΕΙΑ ΜΠΡΙΝΤΕΖΙ

- Partner PP5, MUNICIPALITY OF LECCE – ΔΗΜΟΣ ΛΙΤΣΙ

Ε) ΠΡΟΓΡΑΜΜΑΤΑ ΕΥΑΙΣΘΗΤΟΠΟΙΗΣΗΣ – ΠΡΟΒΟΛΗΣ – ΤΟΠΙΚΑ – ΑΝΑΠΤΥΞΙΑΚΑ

Κέντρο Προώθησης και Προβολής του Δήμου Αγρινίου

Λειτουργεί από τον 4/2014 στο κτίριο της Παλαιάς Λαχαναγοράς με παραχώρηση του χώρου από τον Δήμο Αγρινίου. Για την λειτουργία του εκθετηρίου ιδρύθηκε υποκατάστημα της ΤΡΙΧΩΝΙΔΑ Α.Ε που λειτουργεί στον ίδιο χώρο, κυρίως για φορολογικούς και ασφαλιστικούς λόγους.

Στο εκθετήριο όπου οι παραγωγοί του Δήμου Αγρινίου θα εκθέτουν τα προϊόντα τους με σκοπό την προώθησή τους, θα πραγματοποιούνται εκδηλώσεις γευσιγνωσίας συνδυασμένες με εποχές, τοπικές εορτές κλπ, συναντήσεις των παραγωγών με πιθανούς πελάτες, μικρές θεματικές συναντήσεις ή εκθέσεις, προετοιμασία για συμμετοχή σε μεγαλύτερες εκθέσεις.

Πρωθούνται θέματα όπως:

- Πώληση προϊόντων (οι παραγωγοί δεν δέχονται να πωλούν με τιμολόγια, γίνονται διαδικασίες για ταμειακή μηχανή – έκδοση άδειας λειτουργίας με σκοπό την πώληση των προϊόντων)
- Η έκδοση της άδειας προϋποθέτει την μόνιμη παροχή ηλεκτρικού ρεύματος που θα ολοκληρωθεί μετά την εγκατάσταση του υποσταθμού της ΔΕΗ, ο οποίος έχει ήδη πληρωθεί από τον Δήμο Αγρινίου.

ΣΥΜΜΕΤΟΧΗ ΣΕ ΔΙΚΤΥΑ

- Μέλος του «HELLADA» (Ελληνική Ένωση Αναπτυξιακών Εταιρειών).
- Μέλος του «Ελληνικού Δικτύου LEADER» που συντονίζει τις Ελληνικές Ο.Τ.Δ. Leader.

ΣΥΜΜΕΤΟΧΗ ΣΕ ΑΛΛΕΣ ΕΤΑΙΡΕΙΕΣ

- Η Τριχωνίδα Α.Ε. συμμετέχει στην αστική μη κερδοσκοπική εταιρία «ΠΙΝΔΟΣ» (Κέντρο Στρατηγικού Σχεδιασμού)
- Η Τριχωνίδα Α.Ε. συμμετέχει με την Γυμναστική Εταιρεία Αγρινίου (Γ.Ε.Α.) σε αστική μη κερδοσκοπική διαχειριστική εταιρία (ΚΑΤΣΑΜΠΕΙΟ) με σκοπό την διαχείριση των εγκαταστάσεων (Κέντρο

Εστίασεως, Συνεδριακό Κέντρο) στην Δογρή που δημιουργήθηκαν από την κοινοτική πρωτοβουλία interreg II.

ΟΙΚΟΝΟΜΙΚΑ ΣΤΟΙΧΕΙΑ

ΕΤΗΣΙΑ ΕΣΟΔΑ		2012	2013	ΕΤΗΣΙΑ ΕΞΟΔΑ		2012	2013
1	Επιχορηγήσεις του Δήμου			1	Δαπάνες προσωπικού	139.972,45	194.232,70
2	Από προγράμματα	200.691,53	379.798,37	2	Αμοιβές και έξοδα ελευθέρων επαγγελματιών	59.246,66	53.930,21
3	Από παροχή υπηρεσιών στο Δήμο			3	Αμοιβές και έξοδα Δ.Σ.		
4	Έσοδα κεφαλαίων	391,16	2.888,43	4	Λοιπά γενικά έξοδα (ενοίκια, ΟΚΩ κλπ)	77.491,57	79.699,41
5	Έκτακτα ανόργανα αποτελέσματα	13.966,51	7.415,97	5	Αποσβέσεις	28.005,21	10.640,41
6	Από παροχή υπηρεσιών προς δημότες και άλλους			6	Έκτακτα ανόργανα έξοδα		443,29
7	Από χορηγίες			7	Έξοδα δραστηριοτήτων		
8	Από λοιπά έσοδα	11.626,00		8	Δαπάνες επενδύσεων (προμήθειες μελέτες, έργα κλπ του Ν.Π.)		
9	Λοιπά έσοδα προηγούμενων χρήσεων	82.076,36	307,20	9			
	ΣΥΝΟΛΑ	308.751,56	390.409,97		ΣΥΝΟΛΑ	304.715,89	338.946,02

ΑΝΑΓΚΑΣΤΙΚΟΣ ΣΥΝΔΕΣΜΟΣ ΔΙΑΧΕΙΡΙΣΗΣ ΣΤΕΡΕΩΝ ΑΠΟΒΛΗΤΩΝ 2^{ΗΣ} ΔΙΑΧΕΙΡΙΣΤΙΚΗΣ ΕΝΟΤΗΤΑΣ

ΙΣΤΟΡΙΚΟ

Ο Αναγκαστικός Σύνδεσμος διαχείρισης Στερεών Αποβλήτων της 2^{ης} Διαχειριστικής Ενότητας Νομού Αιτ/νίας Περιφέρειας Δυτικής Ελλάδας συστάθηκε με την παραπάνω επωνυμία σύμφωνα με το ΦΕΚ 2438/28-12-2007 Τεύχος Β.

Στο Σύνδεσμο συμμετείχαν ως μέλη υποχρεωτικά όλοι οι Ο.Τ.Α της 2^{ης} Διαχειριστικής Ενότητας (Δ.Ε.) Νομού Αιτ/νίας Περιφέρειας Δυτικής Ελλάδας , ήτοι οι ακόλουθοι δήμοι: Στράτου, Φυτειών, Αγγελοκάστρου, Αγρινίου, Μενιδίου, Νεάπολης, Παναιτωλικού, Παραβόλας, Παρακαμπυλίων.

Πλέον με την εφαρμογή του νόμου Καλλικράτη ο Σύνδεσμος αποτελείται από τους Δήμους: Αγρινίου, Αμφιλοχίας και Ξηρομέρου (Πρώην Δήμος Φυτειών).

ΣΚΟΠΟΙ

Σκοποί του Αναγκαστικού Συνδέσμου είναι:

- α) Η υλοποίηση των έργων δράσεων και η εν γένει διαχείριση των στερεών αποβλήτων του Νομού Αιτ/νίας, όπως προβλέπεται από την ισχύουσα νομοθεσία και από τη μελέτη περιφερειακού σχεδιασμού διαχείρισης στερεών αποβλήτων (Π.Ε.Σ.Δ.Α).
- β) Η συμμετοχή σε κοινοτικά προγράμματα και πρωτοβουλίες σε υφιστάμενες ή μέλλουσες να ιδρυθούν επιχειρήσεις φορέων της Τοπικής Αυτοδιοίκησης, σε προγραμματικές συμβάσεις καθώς επίσης η υλοποίηση έργων και δράσεων διαδημοτικής συνεργασίας.

ΧΡΟΝΙΚΗ ΔΙΑΡΚΕΙΑ

Η χρονική διάρκεια του Συνδέσμου ορίζεται σε τριάντα (30) έτη από την δημοσίευση της παρούσας αποφάσεως στην Εφημερίδα της Κυβερνήσεως δηλαδή μέχρι το 2037. Έδρα του είναι ο Δήμος Αγρινίου (Πρώην Δήμος Στράτου).

ΠΟΡΟΙ - ΔΙΟΙΚΗΣΗ

Πόροι του Αναγκαστικού Συνδέσμου Διαχείρισης Στερεών Αποβλήτων της 2^{ης} Διαχειριστικής Ενότητας Νομού Αιτ/νίας Περιφέρειας Δυτικής Ελλάδας είναι:

α) Οι εισφορές των δήμων που συμμετέχουν σ' αυτόν βάσει του όγκου απορριμμάτων τους που δέχεται ο Χ.Υ.Τ.Α. ΣΤΡΑΤΟΥ.

β) Οι δωρεές, επιχορηγήσεις και εισφορές που παρέχει το Δημόσιο ή άλλοι φορείς.

γ) Κάθε άλλη πηγή.

Ο Σύνδεσμος διοικείται 16μελές Διοικητικό Συμβούλιο, τα οποία προέρχονται: έντεκα (11) μέλη από το Δήμο Αγρινίου, τέσσερα (4) από το Δήμο Αμφιλοχίας και ένα (1) μέλος από το Δήμο. από το Δήμο Ξηρομέρου.

ΛΕΙΤΟΥΡΓΙΑ Χ.Υ.Τ.Α ΣΤΡΑΤΟΥ - ΟΙΚΟΝΟΜΙΚΑ ΣΤΟΙΧΕΙΑ

Ο Όγκος Απορριμμάτων από τη λειτουργία του Χ.Υ.Τ.Α. ΣΤΡΑΤΟΥ ο οποίος ξεκίνησε την 21-06-2010 κατανέμεται ετησίως (μέσος όρος) ως εξής στους τρεις (3) Δήμους :

α) ΔΗΜΟΣ ΑΓΡΙΝΙΟΥ: 31.500,00 συνολικοί τόνοι απορριμμάτων (μέσος όρος/έτος)

β) ΔΗΜΟΣ ΑΜΦΙΛΟΧΙΑΣ: 4.350,00 συνολικοί τόνοι απορριμμάτων(μέσος όρος/έτος)

γ) ΔΗΜΟΣ ΞΗΡΟΜΕΡΟΥ: 670,00 συνολικοί τόνοι απορριμμάτων(μέσος όρος/έτος)

ΑΝΑΛΟΓΙΑ ΠΛΗΘΥΣΜΟΥ ΣΤΟΝ ΟΓΚΟ ΑΠΟΡΡΙΜΜΑΤΩΝ ΚΑΙ ΚΟΣΤΟΣ/ΑΤΟΜΟ

ΔΗΜΟΙ	ΤΟΝΟΙ	ΠΛΗΘΥΣΜΟΣ	% ΠΛΗΘΥΣΜΟΥ	% ΟΓΚΟΥ	ΚΟΣΤΟΣ/ΑΤΟΜΟ
Δ. ΑΓΡΙΝΙΟΥ	31.500,00	96.231	82%	86,03%	7,68 ΕΥΡΩ/ΑΤΟΜΟ
Δ. ΑΜΦΙΛΟΧΙΑΣ	4.350,00	19.003	16%	12,28%	5,65ΕΥΡΩ/ΑΤΟΜΟ
Δ. ΞΗΡΟΜΕΡΟΥ	670,00	2.721	2%	1,69%	5,20 ΕΥΡΩ/ΑΤΟΜΟ
ΣΥΝΟΛΑ	36.520,00	117.955	100%	100,00%	

ΣΗΜΕΙΩΣΗ

Ο Χ.Υ.Τ.Α. ΣΤΡΑΤΟΥ σύμφωνα με την υπ. αριθμ. 1423/Φ580/01-07-2010 Άδεια Λειτουργίας του από την Νομαρχιακή Αυτοδιοίκηση Αιτωλ/νίας έχει τους ακόλουθους περιορισμούς:

A) Ημερησία ποσότητα απορριμμάτων 169,00 tn

B) Ετήσια ποσότητα απορριμμάτων 61.500 tn

Γ) Διάρκεια Ζωής 20 χρόνια

ΑΞΙΟΛΟΓΗΣΗ ΤΗΣ ΥΦΙΣΤΑΜΕΝΗΣ ΚΑΤΑΣΤΑΣΗΣ		
	ΠΡΟΒΛΗΜΑΤΑ & ΠΕΡΙΟΡΙΣΜΟΙ	ΔΥΝΑΤΟΤΗΤΕΣ & ΕΥΚΑΙΡΙΕΣ
	Προβλήματα/ανάγκες	Δυνατότητες
ΟΡΓΑΝΩΤΙΚΗ ΔΟΜΗ ΚΑΙ ΣΥΣΤΗΜΑΤΑ ΛΕΙΤΟΥΡΓΙΑΣ	<ul style="list-style-type: none"> • Ύπαρξη κενών οργανικών θέσεων. • Καθυστέρηση στην ανάπτυξη σύγχρονων τεχνικών διοίκησης (μετάβαση από την αναγκαιότητα λειτουργίας στην απόδοση) 	<ul style="list-style-type: none"> • Νέος Ο.Ε.Υ. • Διαχειριστική επάρκεια • Επιχειρησιακό Πρόγραμμα Μεταρρύθμιση Δημόσιου Τομέα.
	Περιορισμοί	Ευκαιρίες
	<ul style="list-style-type: none"> • Αδυναμία πλήρους εφαρμογής Ο.Ε.Υ., λόγω απαγόρευσης προσλήψεων • Περιορισμός πόρων Τ.Α. 	<ul style="list-style-type: none"> • Αξιοποίηση προγραμμάτων ΕΚΔΔΑ για επιμόρφωση ανθρώπινου δυναμικού • Ανάπτυξη νέων ψηφιακών υπηρεσιών για την καλύτερη οργάνωση της Ν.Α. και τη βέλτιστη εξυπηρέτηση των πολιτών και των επιχειρήσεων
	ΠΡΟΒΛΗΜΑΤΑ & ΠΕΡΙΟΡΙΣΜΟΙ	ΔΥΝΑΤΟΤΗΤΕΣ & ΕΥΚΑΙΡΙΕΣ
	Προβλήματα/ανάγκες	Δυνατότητες
ΑΝΘΡΩΠΙΝΟ ΔΥΝΑΜΙΚΟ	<ul style="list-style-type: none"> • Ελλείψεις σε προσωπικό συγκεκριμένων ειδικοτήτων • Έλλειψη συνεχόμενης μετεκπαίδευσης - ελλιπής παρακολούθηση προγραμμάτων κατάρτισης 	<ul style="list-style-type: none"> • Αξιοποίηση ενδοδημοτικής κινητικότητας για την κάλυψη κενών απαραίτητων ειδικοτήτων. • Εκπόνηση και εφαρμογή προγραμμάτων κατάρτισης προσωπικού
	Περιορισμοί	Ευκαιρίες
	<ul style="list-style-type: none"> • Αδυναμία πλήρους εφαρμογής Ο.Ε.Υ., λόγω απαγόρευσης προσλήψεων. 	<ul style="list-style-type: none"> • Αξιοποίηση προγραμμάτων ΕΚΔΔΑ για επιμόρφωση ανθρώπινου δυναμικού • Ανάπτυξη νέων ψηφιακών υπηρεσιών για την καλύτερη οργάνωση της Ν.Α. και τη βέλτιστη εξυπηρέτηση των πολιτών και των επιχειρήσεων
	ΠΡΟΒΛΗΜΑΤΑ & ΠΕΡΙΟΡΙΣΜΟΙ	ΔΥΝΑΤΟΤΗΤΕΣ & ΕΥΚΑΙΡΙΕΣ
	Προβλήματα/ανάγκες	Δυνατότητες
ΗΛΕΚΤΡΟΝΙΚΗ ΔΙΑΚΥΒΕΡΝΗΣΗ	<ul style="list-style-type: none"> • Καθυστέρηση στην παροχή υπηρεσιών 4^{ου} και 5^{ου} επιπέδου προς τους πολίτες. 	<ul style="list-style-type: none"> • Σύνδεση όλων των κτιρίων στέγασης υπηρεσιών με το Μητροπολιτικό Δίκτυο Οπτικών Ινών. • Ανάπτυξης Ασύρματων Δικτύων (Wi-Fi)

	Περιορισμοί	Ευκαιρίες
	<ul style="list-style-type: none"> • Ελλιπείς οικονομικοί πόροι 	<ul style="list-style-type: none"> • Προμήθεια ψηφιακών πιστοποιητικών • Προμήθεια λογισμικού για την ηλεκτρονική διακίνηση εγγράφων στο σύνολο των υπηρεσιών. • Οργάνωση λειτουργίας ενιαίου σημείου γεωχωρικής πληροφορίας • Τεκμηρίωση και τυποποίηση επικοινωνίας με τον πολίτη. Ανάπτυξη ηλεκτρονικών υπηρεσιών. •
	ΠΡΟΒΛΗΜΑΤΑ & ΠΕΡΙΟΡΙΣΜΟΙ	ΔΥΝΑΤΟΤΗΤΕΣ & ΕΥΚΑΙΡΙΕΣ
	Προβλήματα/ανάγκες	Δυνατότητες
ΚΤΙΡΙΑΚΗ ΥΠΟΔΟΜΗ ΚΑΙ ΤΕΧΝΙΚΟΣ ΕΞΟΠΛΙΣΜΟΣ	<ul style="list-style-type: none"> • Κτιριακές εγκαταστάσεις - μη ύπαρξη διοικητηρίου – πολυδιάσπαση χώρων στέγασης υπηρεσιών . • Μη προσβάσιμα κτίρια από ΑΜΕΑ • Δυσκολία ανανέωσης τεχνικού εξοπλισμού, λόγω μείωσης οικονομικών πόρων. 	<ul style="list-style-type: none"> • Αξιοποίηση κτιριακών εγκαταστάσεων Δημοτικών Ενοτήτων. • Αξιοποίηση δημοτικής περιουσίας
	Περιορισμοί	Ευκαιρίες
	<ul style="list-style-type: none"> • Μη ύπαρξη πόρων για ανέγερση νέου Δημαρχείου – Διοικητηρίου. 	

Στο Δήμο αποτυπώνονται κλασσικές αδυναμίες, όπως αυτές προκύπτουν από χρονίζουσες καταστάσεις στην τοπική αυτοδιοίκηση αλλά και από νέα δεδομένα που προέρχονται από την εφαρμογή του Προγράμματος Καλλικράτης.

ΚΡΙΣΙΜΑ ΖΗΤΗΜΑΤΑ ΕΣΩΤΕΡΙΚΗΣ ΑΝΑΠΤΥΞΗΣ

1. Αναδιοργάνωση των Υπηρεσιών του Δήμου και εφαρμογή συστημάτων Διοίκησης και Απόδοσης

2. Λειτουργία και Αναβάθμιση Υπηρεσιών του Δήμου και Εξαρτημένων ΝΠ και άλλων Δημοτικών Δομών
3. Εφαρμογή σύγχρονων Τεχνολογιών Πληροφορικής και Επικοινωνίας για την Εξυπηρέτηση του Πολίτη
4. Οργάνωση και Λειτουργία Υποδομών Εξυπηρέτησης.
5. Εφαρμογή σύγχρονων Τεχνολογιών Πληροφορικής και Επικοινωνίας .
6. Ενέργειες προετοιμασίας και ωρίμανσης έργων του Επιχειρησιακού Προγράμματος
7. Αναδιάρθρωση Χρηματοοικονομικών Δεδομένων του Δήμου, αξιοποίηση σύγχρονων χρηματοδοτικών εργαλείων, αξιοποίηση δημοτικής περιουσίας.
8. Επίλυση του οξύτατου ζητήματος κτιριακής υποδομής - στέγασης των υπηρεσιών.

7. ΚΑΘΟΡΙΣΜΟΣ ΤΟΥ ΟΡΑΜΑΤΟΣ ΚΑΙ ΤΗΣ ΣΤΡΑΤΗΓΙΚΗΣ ΤΟΥ ΔΗΜΟΥ- ΚΑΤΑΡΤΙΣΗ ΣΤΡΑΤΗΓΙΚΟΥ ΣΧΕΔΙΟΥ

ΣΤΡΑΤΗΓΙΚΟΣ ΣΧΕΔΙΑΣΜΟΣ

Η στρατηγική του Δήμου για να είναι αποτελεσματική, οφείλει να εδράζεται σε πραγματικά δεδομένα, να λαμβάνει υπόψη της το ευρύτερο περιβάλλον (περιφερειακό – εθνικό – ευρωπαϊκό) και τους διαθέσιμους χρηματοδοτικούς πόρους.

Η κρίση που βιώνει η χώρα τα τελευταία χρόνια έχει σημαντικές επιπτώσεις στην Τοπική Αυτοδιοίκηση:

- Περικοπή των κρατικών επιχορηγήσεων από τους κεντρικούς αυτοτελείς πόρους, που φθάνει το 60%.
- Μείωση επενδυτικών χρηματοδοτήσεων (ΣΑΤΑ) 75%
- Περιορισμό και στασιμότητα αρχικά, στη συνέχεια πτώση, πολλών ιδίων εσόδων, λόγω αδυναμίας καταβολής που προκάλεσε η οικονομική κρίση.
- Περιορισμένες δυνατότητες του ΕΣΠΑ, να συμβάλει στην προώθηση των τοπικών επενδύσεων και στην αναβάθμιση των υποδομών.
- Εκμηδένιση ουσιαστικά της δυνατότητας δανεισμού για χρηματοδότηση των τοπικών αναπτυξιακών πρωτοβουλιών και υποδομών.
- Συνεχή αποψίλωση του προσωπικού λόγω συνταξιοδοτήσεων και εφεδρείας / διαθεσιμότητας, ενώ οι συμβάσεις έργου / Ι.Δ.Ο.Χ. έχουν μειωθεί δραστικά.
- Αυξημένο διαχειριστικό κόστος που επιβάλλουν οι νέοι δημοσιονομικοί κανόνες.
- Αυξημένες ανάγκες χρηματοδότησης και στελέχωσης των κοινωνικών δομών (Παιδικοί σταθμοί, Κ.Δ.Α.Π., Βοήθεια στο σπίτι, κ.α.) και των κοινωνικών πρωτοβουλιών (συσσίτια, κοινωνικά παντοπωλεία, ιατρεία, φαρμακεία, κ.α.).

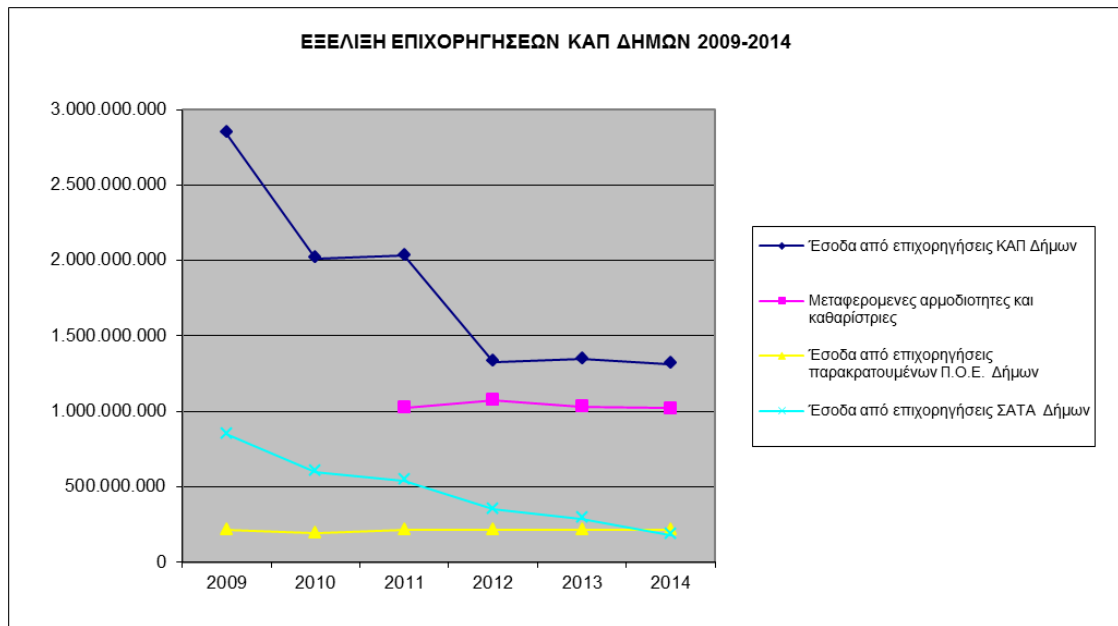

Στο πλαίσιο αυτό, αποτελεί μονόδρομο η αξιοποίηση του ΕΣΠΑ 2014-2020, (τον μοναδικό ουσιαστικό χρηματοδοτικό μηχανισμό τα επόμενα χρόνια), ώστε ο Δήμος να αντιμετωπίσει με επιτυχία τις προκλήσεις της επόμενης περιόδου που συνοψίζονται στο τρίπτυχο:

- Ποιότητα παρεχόμενων υπηρεσιών,
- Κατασκευή και συντήρηση υποδομών,
- Κάλυψη αυξανόμενης ζήτησης κοινωνικών υπηρεσιών.

Συνεπώς, απαραίτητη προϋπόθεση επιτυχούς κατάληξης της προσπάθειας αυτής αποτελεί η ουσιαστική κατανόηση της φιλοσοφίας και η συστηματική εξειδίκευση των στόχων που διέπουν την Ευρωπαϊκή, Εθνική και Περιφερειακή πολιτική της επόμενης περιόδου.

Α. Η Ευρωπαϊκή πολιτική, με τη Στρατηγική “Ευρώπη 2020” στοχεύει σε μια ανάπτυξη:

Έξυπνη: αποτελεσματικότερες επενδύσεις στην εκπαίδευση, την έρευνα & την καινοτομία.

Βιώσιμη: μετάβαση σε μια οικονομία χαμηλών εκπομπών διοξειδίου του άνθρακα & σε μια πιο ανταγωνιστική βιομηχανία.

Χωρίς αποκλεισμούς: με ιδιαίτερη έμφαση στη δημιουργία θέσεων εργασίας & στη μείωση της φτώχειας.

Η στρατηγική αυτή περιλαμβάνει 11 θεματικούς στόχους, ήτοι:

Έξυπνη ανάπτυξη:

1. Ενίσχυση της έρευνας, της τεχνολογικής ανάπτυξης και της καινοτομίας,
2. Ενίσχυση της πρόσβασης, χρήσης και ποιότητας, των τεχνολογιών πληροφορικής και επικοινωνιών,
3. Ενίσχυση της ανταγωνιστικότητας των μικρών και μεσαίων επιχειρήσεων, του γεωργικού τομέα (για το ΕΓΤΑΑ), και της αλιείας και των υδατοκαλλιεργειών (για το ΕΤΘΑ),

Βιώσιμη ανάπτυξη:

4. Ενίσχυση της μετάβασης προς την οικονομία χαμηλών εκπομπών ρύπων σε όλους τους τομείς,
5. Προώθηση της προσαρμογής στις κλιματικές αλλαγές, της πρόληψης και της διαχείρισης του κινδύνου,
6. Προστασία του περιβάλλοντος και προώθηση της αποδοτικότητας των πόρων,
7. Προώθηση των βιώσιμων μεταφορών και απομάκρυνση των σημείων συμφόρησης σε σημαντικά δίκτυα υποδομών,

Χωρίς αποκλεισμούς:

8. Προώθηση της απασχόλησης και υποστήριξη της κινητικότητας των εργαζομένων,
9. Προώθηση της κοινωνικής ένταξης και της καταπολέμησης της φτώχειας,
10. Επένδυση στην εκπαίδευση, τις δεξιότητες και στη δια βίου μάθηση,
11. Βελτίωση της θεσμικής επάρκειας και της αποτελεσματικής δημόσιας διοίκησης.

Β. Η εθνική πολιτική για τη νέα προγραμματική περίοδο 2014 – 2020, όπως αυτή αποτυπώνεται στο νέο Εταιρικό Σύμφωνο για το Πλαίσιο Ανάπτυξης (ΕΣΠΑ) 2014 – 2020, ενσωματώνει τη Στρατηγική “**Ευρώπη 2020**” και τους

11 θεματικούς στόχους, μέσω των Επιχειρησιακών Προγραμμάτων, με τις αντίστοιχες προβλέψεις χρηματοδότησης.

ΠΕΡΙΟΔΟΣ 2014-2020			
A/A	ΕΠΙΧΕΙΡΗΣΙΑΚΑ ΠΡΟΓΡΑΜΜΑΤΑ	Σύνολο Κοινοτικής Συνδρομής	Εκτίμηση Δημόσιας Δαπάνης
1	ΑΝΤΑΓΩΝΙΣΤΙΚΟΤΗΤΑ ΕΠΙΧΕΙΡΗΜΑΤΙΚΟΤΗΤΑ & ΚΑΙΝΟΤΟΜΙΑ	3.646.378.290,48	4.557.972.863,100
2	ΥΠΟΔΟΜΕΣ ΜΕΤΑΦΟΡΩΝ ΠΕΡΙΒΑΛΛΟΝ & ΔΕΙΦΟΡΟΣ ΑΝΑΠΤΥΞΗ	3.550.585.954,04	4.262.099.546,290
3	ΑΝΑΠΤΥΞΗ ΑΝΘΡΩΠΙΝΟΥ ΔΥΝΑΜΙΚΟΥ ΕΚΠΑΙΔΕΥΣΗ & ΔΙΑ ΒΙΟΥ ΜΑΘΗΣΗ	2.104.926.537,56	2.631.158.171,950
4	ΜΕΤΑΡΥΘΜΙΣΗ ΔΗΜΟΣΙΟΥ ΤΟΜΕΑ	377.228.417,18	471.535.521,475
5	ΠΕΠ	5.278.515.901,63	6.751.349.340,296
6	ΤΕΧΝΙΚΗ ΒΟΗΘΕΙΑ	317.612.062,97	391.994.442,433
7	ΑΓΡΟΤΙΚΗ ΑΝΑΠΤΥΞΗ	4.223.960.793,00	5.279.950.991,250
8	ΘΑΛΑΣΣΑ ΑΛΙΕΙΑ	250.000.000,00	333.333.333,333
9	Ταμείο Συνοχής Μεταφορές στο CEF (Ταμείο υποδομών ΕΕ)	580.000.000,00	682.352.941,176
10	Προγράμματα Εδαφικής Συνεργασίας	231.700.000,00	289.625.000,000
11	Πρόγραμμα Απόρων	281.000.000,00	351.250.000,000
	ΣΥΝΟΛΟ	20.8471.907.956,86	26.002.622.151,303

ΛΟΙΠΑ ΧΡΗΜΑΤΟΔΟΤΙΚΑ ΕΡΓΑΛΕΙΑ

A. ΔΑΝΕΙΣΜΟΣ

ΕΥΡΩΠΑΙΚΗ ΤΡΑΠΕΖΑ ΕΠΕΝΔΥΣΕΩΝ

ΤΑΜΕΙΟ ΠΑΡΑΚΑΤΑΘΗΚΩΝ ΚΑΙ ΔΑΝΕΙΩΝ

B. ΣΥΝΕΡΓΑΣΙΑ ΔΗΜΟΣΙΟΥ & ΙΔΙΩΤΙΚΟΥ ΤΟΜΕΑ

1. ΣΔΙΤ
2. ΣΥΜΒΑΣΕΙΣ ΠΑΡΑΧΩΡΗΣΗΣ
3. ΑΞΙΟΠΟΙΗΣΗ ΑΚΙΝΗΤΟΥ ΜΕ ΤΟ ΣΥΣΤΗΜΑ ΑΝΤΙΠΑΡΟΧΗΣ ΜΕΣΩ ΣΥΜΒΑΣΗΣ ΚΑΤΑΣΚΕΥΗΣ ΔΗΜΟΣΙΟΥ ΕΡΓΟΥ

Δ. ΣΥΓΧΡΗΜΑΤΟΔΟΤΟΥΜΕΝΑ

ΠΡΩΤΟΒΟΥΛΙΑ J.E.S.S.I.C.A.

E. ΠΡΑΣΙΝΟ ΤΑΜΕΙΟ

ΣΤ. ΚΟΙΝΩΝΙΚΗ ΟΙΚΟΝΟΜΙΑ ν. 4019/2012

Z. ΛΟΙΠΑ ΑΝΤΑΓΩΝΙΣΤΙΚΑ ΠΡΟΓΡΑΜΜΑΤΑ 2007-2013

Τα ανταγωνιστικά Ευρωπαϊκά Προγράμματα :

- ✓ Πρόγραμμα Ευρώπη για τους Πολίτες 2007 – 2013
- ✓ Πρόγραμμα LIFE+
- ✓ Πολιτισμός 2007- 2013
- ✓ Ευρωπαϊκό Πρόγραμμα – Πλαίσιο για την Ανταγωνιστικότητα και την Καινοτομία 2007-2013 CIP-PSP
- ✓ Πρόγραμμα Ευφυής Ενέργεια – Ευρώπη II
- ✓ Πρόγραμμα ECO INNOVATION
- ✓ Πρόγραμμα Νεολαία σε Δράση 2007-2013
- ✓ Πρόγραμμα Δια βίου Μάθηση 2007 – 2013
- ✓ Πρόγραμμα PROGRESS 2007 – 2013
- ✓ Πρόγραμμα Δάφνη III (2007 – 2013)
- ✓ Σύμφωνο των Δημάρχων – COVENANT OF MAYORS
(Αντίστοιχα προγράμματα θα εφαρμοστούν για την προγραμματική περίοδο 2014 -2020).

Z. ΛΟΙΠΑ ΑΝΤΑΓΩΝΙΣΤΙΚΑ ΠΡΟΓΡΑΜΜΑΤΑ

- ✓ **Συνδέοντας την Ευρώπη** (Βιώσιμα και αποδοτικά διευρωπαϊκά δίκτυα στους τομείς ενέργειας μεταφορών τηλεπικοινωνιών)
- ✓ **Ανταγωνιστικότητα Επιχειρήσεων και των ΜΜΕ (COSME)**
- ✓ **Erasmus** (κατάρτιση, δια βίου μάθηση, Νεολαία σε δράση)
- ✓ **ΟΡΙΖΟΝΤΑΣ 2020-Πρόγραμμα Πλαίσιο για την Έρευνα και την Καινοτομία** (καινοτόμες δράσεις στον τομέα των ΤΠΕ για την υποστήριξη ΜΜΕ , δράσεις κοινωνικού χαρακτήρα κέντρα αριστείας στις Περιφέρειες)
- ✓ **Απασχόληση και Κοινωνική Καινοτομία (EaSI)** (απασχόληση, κοινωνική προστασία, καταπολέμηση κοινωνικού αποκλεισμού)
- ✓ **Περιβάλλον και Κλιματική Αλλαγή (Life+)**
- ✓ **Δημιουργική Ευρώπη** (πολιτιστικός και οπτικοακουστικός τομέας)
- ✓ **Ευρώπη για τους πολίτες** (Αδελφοποιήσεις, δίκτυα πόλεων , δράσεις κοινωνίας πολιτών κλπ)
- ✓ **Πρόγραμμα για την Υγεία**
- ✓ **Δικαιώματα, Ισότητα και Ιθαγένεια** (εφαρμογή αρχής κατά διακρίσεων υποστήριξη δικαιωμάτων καταναλωτών και επιχειρήσεων)

Η σωστή και έγκαιρη προετοιμασία του Δήμου αποτελεί ουσιαστική προϋπόθεση για την αξιοποίηση των διαθέσιμων οικονομικών πόρων την επόμενη πενταετία.

Ιδιαίτερη έμφαση πρέπει να δοθεί στα Επιχειρησιακά Προγράμματα:

1. Επιχειρησιακό Πρόγραμμα: ΥΠΟΔΟΜΕΣ ΜΕΤΑΦΟΡΩΝ ΠΕΡΙΒΑΛΛΟΝ & ΑΕΙΦΟΡΟΣ ΑΝΑΠΤΥΞΗ (Υ.ΜΕ.ΠΕΡ.Α.Α.), το οποίο χρηματοδοτεί δράσεις που αφορούν:

- Ύδατα,
- Στερεά απόβλητα,
- Χωροταξικό - πολεοδομικό σχεδιασμό,
- Φυσικό περιβάλλον.

2. Επιχειρησιακό Πρόγραμμα: ΑΝΑΠΤΥΞΗ ΑΝΘΡΩΠΙΝΟΥ ΔΥΝΑΜΙΚΟΥ - ΕΚΠΑΙΔΕΥΣΗ ΚΑΙ ΔΙΑ ΒΙΟΥ ΜΑΘΗΣΗ, το οποίο χρηματοδοτεί προγράμματα:

- Κοινωνιολογικές εργασίες

- *Επιμόρφωση του προσωπικού στην εφαρμογή των νέων μοντέλων λειτουργίας*
- *Δράσεις δια βίου μάθησης (κέντρα Δια βίου μάθησης Δήμων)*

3. Επιχειρησιακό Πρόγραμμα: ΔΙΟΙΚΗΤΙΚΗ ΜΕΤΑΡΥΘΜΙΣΗ, το οποίο χρηματοδοτεί δράσεις Ενίσχυσης της Διοικητικής Ικανότητας των Δήμων, που περιλαμβάνουν:

ΟΡΙΖΟΝΤΙΕΣ ΔΡΑΣΕΙΣ:

- *Προτυποποίηση και Απλούστευση των διαδικασιών λειτουργίας των ΟΤΑ - Προώθηση της Ηλεκτρονικής Αυτοδιοίκησης*
- *Επιμόρφωση του προσωπικού στην εφαρμογή των νέων μοντέλων λειτουργίας*
- *Δικτύωση - συμβουλευτική υποστήριξη του*

ΕΦΑΡΜΟΓΗ (ROLL OUT):

- *Υποστήριξη της εφαρμογής του νέου μοντέλου λειτουργίας σε όλους τους ΟΤΑ*

4. Επιχειρησιακό Πρόγραμμα: ΑΓΡΟΤΙΚΗ ΑΝΑΠΤΥΞΗ, το οποίο χρηματοδοτεί:

ΥΠΟΔΟΜΕΣ ΕΓΓΕΙΩΝ ΒΕΛΤΙΩΣΕΩΝ:

- Μελέτες κατασκευές έργων ταμίευσης νερού με την αξιοποίηση χειμερινών απορροών (φράγματα, λιμνοδεξαμενές).
- Οργανωμένα αρδευτικά δίκτυα νέα - ανακαίνιση - εκσυγχρονισμός.
- Εγκαταστάσεις υδρομετρητών.
- Μελέτες ή και κατασκευή έργων υδροληψίας (φράγματα εκτροπής ανάσχεσης υδρομάστευσης)
- Κατασκευή αντλιοστασίων δεξαμενών αναρρύθμισης

ΑΓΡΟΤΙΚΗ ΟΔΟΠΟΙΙΑ:

- Μελέτη κατασκευή έργων αγροτικής οδοποιίας
- Χωματοургικές εργασίες (διανοίξεις τάφρων διευθετήσεις χειμάρρων)
- Τεχνικά έργα (γέφυρες ισόπεδες διαβάσεις)
- Στρώση οδοστρώματος – ασφαλτοσιμεντόστρωση.

Έργα μικρής κλίμακας για αγροτικούς οικισμούς (παρεμβάσεις για την λειτουργική αναβάθμιση των οικισμών):

- Δημιουργία συμπληρωματικών υποδομών για την επέκταση και βελτίωση υφιστάμενων δικτύων όπως αντλιοστάσια, συστήματα εξοικονόμησης ύδατος κλπ (δεν συμπεριλαμβάνεται η αντικατάσταση των δικτύων)
- Βελτίωση τοπικής οδοποιίας, (εσωτερική οδοποιία , σήμανση κλπ)
- Βελτίωση και ανάπλαση κοινόχρηστων χώρων (διαμόρφωση υπαίθριων χώρων, πλακοστρώσεις δενδροφυτεύσεις, πεζοδρομήσεις κλπ)

Συμπληρωματικές ενέργειες υποδομών:

- (εκπαιδευτικός κήπος σε περιβάλλοντα χώρο σχολείου κλπ)

Δημιουργία δημοσίων τουριστικών υποδομών και υποδομών αναψυχής:

- γραφεία τουριστικής πληροφόρησης,
- σήμανση τοπικών αξιοθέατων,
- καταφύγια παρατηρητήρια, δημιουργία ιστοσελίδων κλπ)

Δράσεις για την ανάδειξη της φυσικής κληρονομιάς των αγροτικών περιοχών

- Φυτοτεχνικές εργασίες μικρής, κλίμακας τεχνικά έργα κλπ
- Μονοπάτια διαδρομές περιήγησης καταφύγια κέντρα επισκεπτών,
- Περιβαλλοντική ευαισθητοποίηση

Δράσεις για την ανάδειξη της πολιτιστικής κληρονομιάς των αγροτικών περιοχών:

- Αποκατάσταση ανάδειξη αρχιτεκτονικής πολιτιστικής αγροτικής κληρονομιάς
- Ενέργειες ανάδειξης ενημέρωσης για την πολιτιστική αγροτική λαογραφική κληρονομιά

5. Το Επιχειρησιακό Πρόγραμμα Απόρων, καθώς και τα Επιχειρησιακά Προγράμματα: Ταμείο Συνοχής Μεταφορές στο CEF (Ταμείο υποδομών ΕΕ) και Προγράμματα Εδαφικής Συνεργασίας, παρά τους περιορισμένους πόρους που διαθέτουν.

Γ. Η περιφερειακή πολιτική, όπως αυτή αποτυπώνεται στο ΠΕΠ Δυτικής Ελλάδας, διαρθρώνεται σε πέντε Άξονες Προτεραιότητας:

1. Ενίσχυση της ανταγωνιστικότητας και της εξωστρέφειας των επιχειρήσεων, μετάβαση στην ποιοτική επιχειρηματικότητα, με αιχμή την καινοτομία και αύξηση της εγχώριας προστιθέμενης αξίας,

2. Προστασία του Περιβάλλοντος – Μετάβαση σε μια οικονομία φιλική στο περιβάλλον,

3. Ανάπτυξη - Εκσυγχρονισμός – Συμπλήρωση μεταφορικών υποδομών,

4. Ανάπτυξη Ανθρώπινου Δυναμικού, προώθηση της Κοινωνικής Ένταξης και Καταπολέμηση της Φτώχειας και των Διακρίσεων,

5. Ανάπτυξη – εκσυγχρονισμός – συμπλήρωση κοινωνικών υποδομών, υποδομών υγείας και εκπαίδευσης.

Ειδικότερα:

Άξονας προτεραιότητας 1:

Ενίσχυση της ανταγωνιστικότητας και της εξωστρέφειας των επιχειρήσεων, μετάβαση στην ποιοτική επιχειρηματικότητα, με αιχμή την καινοτομία και αύξηση της εγχώριας προστιθέμενης αξίας

Άξονας προτεραιότητας	Ποσό	Θεματικός στόχος	Επενδυτική δραστηριότητα	Ενδεικτικοί δικαιούχοι
1. Ενίσχυση της ανταγωνιστικότητας και της εξωστρέφειας των επιχειρήσεων, μετάβαση στην ποιοτική επιχειρηματικότητα, με αιχμή την καινοτομία και αύξηση της εγχώριας προστιθέμενης αξίας	56.312.708,00	01 - Ενίσχυση της έρευνας, της τεχνολογικής ανάπτυξης και της καινοτομίας	1a - Ενίσχυση υποδομών έρευνας και καινοτομίας και ικανοτήτων ανάπτυξης αριστείας στον τομέα της έρευνας και καινοτομίας και προώθηση κέντρων ικανότητας, ιδίως των κέντρων ευρωπαϊκού ενδιαφέροντος	Εκπαιδευτικά ιδρύματα και ερευνητικοί φορείς
	14,34%		1.α.1 - Αύξηση της παραγωγικότητας των φορέων έρευνας και καινοτομίας σε τομείς προτεραιότητας της περιφερειακής έξυπνης εξειδίκευσης	
			1b - Προαγωγή επιχειρηματικών επενδύσεων στην έρευνα και καινοτομία,	Ερευνητικοί και Ακαδημαϊκοί Φορείς Επιχειρήσεις

			<p>ανάπτυξη δεσμών και συνεργειών μεταξύ επιχειρήσεων, κέντρων έρευνας και ανάπτυξης και του τομέα της τριτοβάθμιας εκπαίδευσης, ιδίως μέσω της προαγωγής επενδύσεων στην ανάπτυξη προϊόντων και υπηρεσιών, στη μεταφορά τεχνολογίας, στην κοινωνική καινοτομία, στην οικολογική καινοτομία, στις εφαρμογές παροχής δημόσιων υπηρεσιών, στην ενθάρρυνση της ζήτησης, στη δικτύωση, στα συμπλέγματα φορέων και στην ανοιχτή καινοτομία μέσω ευφυούς εξειδίκευσης, καθώς και στήριξη της τεχνολογικής και εφαρμοσμένης έρευνας, δοκιμαστικών δράσεων, ενεργειών έγκαιρης επικύρωσης προϊόντων, προηγμένων ικανοτήτων παραγωγής και πρώτης παραγωγής, ειδικά σε βασικές τεχνολογίες, και διάδοση των τεχνολογιών γενικής εφαρμογής</p>	<p>Επιχειρηματικοί συνεργατισμοί (clusters) οποιασδήποτε μορφής</p>
			<p>1.β.1 - Αύξηση της συμμετοχής του ιδιωτικού τομέα</p>	

			στην έρευνα και καινοτομία	
		02 - Βελτίωση της πρόσβασης, της χρήσης και της ποιότητας των τεχνολογιών των πληροφοριών και των επικοινωνιών	2b - Ανάπτυξη προϊόντων και υπηρεσιών ΤΠΕ, ηλεκτρονικό εμπόριο και αύξηση της ζήτησης για ΤΠΕ	Επιχειρήσεις
			2.β.1 - Αύξηση των επιχειρήσεων που εκσυγχρονίζονται ως προς την ανάπτυξη προϊόντων και υπηρεσιών ΤΠΕ	
			2c - Ενίσχυση των εφαρμογών ΤΠΕ στον τομέα της ηλεκτρονικής διακυβέρνησης, της ηλεκτρονικής μάθησης, της ηλεκτρονικής ένταξης, του ηλεκτρονικού πολιτισμού και της ηλεκτρονικής υγείας	Δημόσιοι φορείς Επιμελητήρια
			2.γ.1 - Αύξηση των προσφερόμενων υπηρεσιών ΤΠΕ σε επιχειρήσεις και πολίτες	
		03 - Βελτίωση της ανταγωνιστικότητας των μικρομεσαίων επιχειρήσεων και του γεωργικού τομέα (για το ΕΓΤΑΑ) και του τομέα της αλιείας και της υδατοκαλλιέργειας (για το ΕΤΘΑ)	3a - Προώθηση της επιχειρηματικότητας, ιδίως με τη διευκόλυνση της οικονομικής εκμετάλλευσης νέων ιδεών και τη στήριξη της δημιουργίας νέων επιχειρήσεων, μεταξύ άλλων μέσω φυτωρίων επιχειρήσεων	Μικρομεσαίες επιχειρήσεις
			3.α.1 - Ενίσχυση της επιχειρηματικής δραστηριότητας των	

			MME σε τομείς προτεραιότητας της περιφερειακής έξυπνης εξειδίκευσης	
			3c - Στήριξη της δημιουργίας και της επέκτασης προηγμένων ικανοτήτων για την ανάπτυξη προϊόντων και υπηρεσιών	Μικρομεσαίες επιχειρήσεις Επιχειρηματικοί συνεργατισμοί (clusters) οποιασδήποτε μορφής
			3.γ.1 - Αύξηση των επιχειρήσεων που συμμετέχουν σε επιχειρηματικούς σχηματισμούς	
			3d - Στήριξη της ικανότητας των MME να αναπτύσσονται σε περιφερειακές, εθνικές και διεθνείς αγορές, και να συμμετέχουν σε διαδικασίες καινοτομίας	Μικρομεσαίες επιχειρήσεις Συνεργατικά σχήματα μικρομεσαίων επιχειρήσεων
			3.δ.1 - Αύξηση της εξωστρέφειας των MME που συνδέονται με τομείς προτεραιότητας της περιφερειακής έξυπνης εξειδίκευσης	

Ενδεικτική κατανομή της στήριξης της Ευρωπαϊκής Ένωσης ανά τομέα παρέμβασης του Άξονα προτεραιότητας 1:

Ενίσχυση της ανταγωνιστικότητας και της εξωστρέφειας των επιχειρήσεων, μετάβαση στην ποιοτική επιχειρηματικότητα, με αιχμή την καινοτομία και αύξηση της εγχώριας προστιθέμενης αξίας

Κωδικός παρέμβασης	Ποσό
01. Γενική παραγωγική επένδυση στις μικρές και μεσαίες επιχειρήσεις	32.600.392,00

056. Επένδυση σε υποδομές, ικανότητες και εξοπλισμό σε ΜΜΕ που συνδέονται άμεσα με δραστηριότητες έρευνας και καινοτομίας	800.000,00
060. Δραστηριότητες έρευνας και καινοτομίας σε δημόσια ερευνητικά κέντρα και κέντρα δεξιοτήτων συμπεριλαμβανομένης της συγκρότησης δικτύων	1.600.000,00
062. Μεταφορά τεχνολογίας και συνεργασία πανεπιστημίων - επιχειρήσεων κατ' εξοχήν προς όφελος ΜΜΕ	2.400.000,00
063. Στήριξη συνεργατικών σχηματισμών (cluster) και επιχειρηματικών δικτύων κατ' εξοχήν προς όφελος ΜΜΕ	3.899.877,00
065. Υποδομές, διεργασίες, μεταφορά τεχνολογίας και συνεργασία για έρευνα και καινοτομία σε επιχειρήσεις που επικεντρώνονται στην οικονομία χαμηλών εκπομπών άνθρακα και στην ανθεκτικότητα απέναντι στην κλιματική αλλαγή	688.214,00
066. Προηγμένες υπηρεσίες στήριξης για ΜΜΕ και ομίλους ΜΜΕ (συμπεριλαμβανομένων των υπηρεσιών διαχείρισης, μάρκετινγκ και σχεδιασμού)	1.200.000,00
069. Στήριξη φιλοπεριβαλλοντικών διεργασιών παραγωγής και αποδοτικότητα των πόρων στις ΜΜΕ	3.622.266,00
072. Υποδομή επιχειρήσεων για ΜΜΕ (συμπεριλαμβανομένων των βιομηχανικών πάρκων και εγκαταστάσεων)	4.800.000,00
079. Πρόσβαση σε πληροφορίες του δημόσιου τομέα (συμπεριλαμβανομένων ανοικτών δεδομένων ηλεκτρονικού πολιτισμού, ψηφιακών βιβλιοθηκών, ηλεκτρονικού περιεχομένου και ηλεκτρονικού τουρισμού)	1.701.959,00
082. Υπηρεσίες και εφαρμογές ΤΠΕ για τις ΜΜΕ (συμπεριλαμβανομένου του ηλεκτρονικού εμπορίου, της ηλεκτρονικής επιχειρηματικότητας και διεργασιών δικτύωσης επιχειρήσεων), ζωντανά εργαστήρια, επιχειρηματίες στο διαδίκτυο και υπό σύσταση ΤΠΕ επιχειρήσεις κ.λπ.)	3.000.000,00
Σύνολο άξονα προτεραιότητας 1	56.312.708,00

Άξονας προτεραιότητας 2:

Προστασία του Περιβάλλοντος – Μετάβαση σε μια οικονομία φιλική στο περιβάλλον

2. Προστασία του Περιβάλλοντος – Μετάβαση σε μια οικονομία φιλική στο περιβάλλον	126.068.584,00 32.10%	04 - Υποστήριξη της μετάβασης προς μια οικονομία χαμηλών εκπομπών διοξειδίου του άνθρακα σε όλους τους τομείς	4b - Προώθηση της ενεργειακής απόδοσης και της χρήσης ανανεώσιμων πηγών ενέργειας στις επιχειρήσεις	Μικρομεσαίες επιχειρήσεις
			4c - Στήριξη της ενεργειακής απόδοσης, της έξυπνης διαχείρισης της ενέργειας και της χρήσης ανανεώσιμων πηγών ενέργειας	ΟΤΑ Δημόσιοι φορείς και οργανισμοί Ιδιοκτήτες κατοικιών

			στις δημόσιες υποδομές, συμπεριλαμβανομένων των δημοσίων κτηρίων, και στον τομέα της στέγασης	
			4.β.1 - Βελτίωση της ενεργειακής αποδοτικότητας των Μικρομεσαίων Επιχειρήσεων	
			4.γ.1 - Αύξηση της ενεργειακής αποδοτικότητας των δημοσίων υποδομών και των κατοικιών.	
			4ε - Προώθηση στρατηγικών χαμηλών εκπομπών διοξειδίου του άνθρακα για όλα τα είδη περιοχών, ιδιαίτερα για τις αστικές περιοχές, συμπεριλαμβανομένης της προώθησης της αειφόρου πολυτροπικής αστικής κινητικότητας και των μέτρων προσαρμογής σχετικά με τον περιορισμό των επιπτώσεων	ΟΤΑ Δημόσιοι φορείς και οργανισμοί
			4.ε.1 - Ενίσχυση της βιώσιμης αστικής κινητικότητας	
		05 - Προώθηση της προσαρμογής στην κλιματική αλλαγή, πρόληψη και διαχείριση κινδύνων	5α - Στήριξη των επενδύσεων για προσαρμογή στην κλιματική αλλαγή καθώς και των τεχνικών που βασίζονται στο οικοσύστημα	Δήμοι και Δημοτικές Επιχειρήσεις Δημόσιος και ευρύτερος Δημόσιος Τομέας Περιφέρεια

			5.α.1 - Μείωση των πλημμυρών και της διάβρωσης των ακτών	
			5b - Προώθηση των επενδύσεων για την αντιμετώπιση ειδικών κινδύνων, εξασφάλιση της ανθεκτικότητας στις καταστροφές και ανάπτυξη συστημάτων διαχείρισης των καταστροφών	Δήμοι και Δημοτικές Επιχειρήσεις Δημόσιος και ευρύτερος Δημόσιος Τομέας ΥΠΕΣ (Προστασίας του Πολίτη)
			5.β.1 - Ενίσχυση της ικανότητας πρόληψης και αντιμετώπισης των κινδύνων πυρκαγιών και των φυσικών καταστροφών	
		06 - Διαφύλαξη και προστασία του περιβάλλοντος και προώθηση της αποδοτικότητας των πόρων	6a - Επενδύσεις στον τομέα των αποβλήτων, ώστε να ικανοποιηθούν οι απαιτήσεις του περιβαλλοντικού κεκτημένου της Ένωσης και να αντιμετωπιστούν οι ανάγκες που έχουν προσδιορισθεί από τα κράτη μέλη για επενδύσεις που υπερβαίνουν τις εν λόγω απαιτήσεις	ΦΟΣΔΑ ΟΤΑ
			6.α.1 - Αύξηση της αποτελεσματικότητας διαχείρισης των στερεών αποβλήτων	
			6b - Επενδύσεις στον τομέα των υδάτων, ώστε να ικανοποιηθούν οι	ΟΤΑ ΔΕΥΑΑ Αποκεντρωμένη Διοίκηση (Δ/νση

			απαιτήσεις του περιβαλλοντικού κεκτημένου της Ένωσης και να αντιμετωπιστούν οι ανάγκες που έχουν προσδιορισθεί από τα κράτη μέλη για επενδύσεις που υπερβαίνουν τις εν λόγω απαιτήσεις	Υδάτων)
			6.β.1 - Αύξηση της αποδοτικής χρήσης των υδατικών πόρων	
			6c - Διατήρηση, προστασία, προώθηση και ανάπτυξη της φυσικής και πολιτιστικής κληρονομιάς	ΟΤΑ Δημόσιοι Φορείς Υπουργεία
			6.γ.1 - Αύξηση της ελκυστικότητας των φυσικών και πολιτιστικών περιοχών	
			6d - Προστασία και αποκατάσταση της βιοποικιλότητας και του εδάφους και προώθηση των υπηρεσιών οικοσυστήματος, μεταξύ άλλων μέσω του δικτύου Natura 2000, και των πράσινων υποδομών	ΟΤΑ Επιχειρήσεις ΟΤΑ Υπουργεία Φορείς Διαχείρισης Περιοχών NATURA 2000
			6.δ.1 - Προστασία και ανάδειξη των περιοχών ιδιαίτερης περιβαλλοντικής και αισθητικής αξίας	
			6e - Ανάληψη δράσης για τη βελτίωση του αστικού	ΟΤΑ ΜΚΟ Δημόσιοι Φορείς Υπουργεία

			περιβάλλοντος, την ανάπλαση των πόλεων, την αναζωογόνηση και την απολύμανση των υποβαθμισμένων περιβαλλοντικά εκτάσεων (συμπεριλαμβανομένων των προς ανασυγκρότηση περιοχών), τη μείωση της ατμοσφαιρικής ρύπανσης και την προώθηση μέτρων για τον περιορισμό του θορύβου	
			6.ε.1 - Στήριξη για ολοκληρωμένη αστική ανάπτυξη	ΟΤΑ

**Ενδεικτική κατανομή της στήριξης της Ευρωπαϊκής Ένωσης ανά τομέα παρέμβασης του Άξονα προτεραιότητας 2:
 Προστασία του Περιβάλλοντος – Μετάβαση σε μια οικονομία φιλική στο περιβάλλον**

Κωδικός παρέμβασης	Ποσό
013. Ενεργειακή απόδοση με ανακαίνιση της δημόσιας υποδομής, έργα επίδειξης και υποστηρικτικά μέτρα	10.451.636,00
014. Ενεργειακή απόδοση με ανακαίνιση του υφιστάμενου οικιστικού αποθέματος, έργα επίδειξης και υποστηρικτικά μέτρα	800.000,00
017. Διαχείριση οικιακών απορριμμάτων (συμπεριλαμβανομένης της ελαχιστοποίησης, της διαλογής και μέτρων ανακύκλωσης)	12.200.246,00
020. Παροχή νερού για ανθρώπινη κατανάλωση (υποδομή εξαγωγής, επεξεργασίας, αποθήκευσης και διανομής)	7.200.000,00
022. Επεξεργασία λυμάτων	12.000.000,00
043. Υποδομή για καθαρές αστικές μεταφορές και προώθησή τους (συμπεριλαμβανομένου του εξοπλισμού και του τροχαίου υλικού)	800.000,00
068. Ενεργειακή απόδοση και έργα επίδειξης στις ΜΜΕ και υποστηρικτικά μέτρα	1.600.000,00
086. Προστασία, αναστήλωση και βιώσιμη χρήση των περιοχών Natura 2000	4.000.000,00
087. Προσαρμογή σε μέτρα για την κλιματική αλλαγή και πρόληψη και διαχείριση κινδύνων σχετικών με το κλίμα, π.χ. διάβρωση, πυρκαγιές, πλημμύρες, καταιγίδες και ξηρασία, συμπεριλαμβανομένης της αύξησης της ευαισθητοποίησης, της πολιτικής προστασίας και συστημάτων και υποδομών διαχείρισης καταστροφών	22.236.213,00

094. Προστασία, ανάπτυξη και προβολή στοιχείων δημόσιας πολιτιστικής κληρονομιάς	7.280.000,00
095. Ανάπτυξη και προβολή δημόσιων υπηρεσιών πολιτιστικής κληρονομιάς	3.120.000,00
097. Πρωτοβουλίες τοπικής ανάπτυξης σε επίπεδο κοινότητας σε αστικές και αγροτικές περιοχές	44.380.489,00
Σύνολο άξονα προτεραιότητας 2	126.068.584,00

Άξονας προτεραιότητας 3:

Ανάπτυξη – Εκσυγχρονισμός – Συμπλήρωση μεταφορικών υποδομών

3 Ανάπτυξη – Εκσυγχρονισμός – Συμπλήρωση μεταφορικών υποδομών	105.168.678,00 26.77%	07 - Προώθηση των βιώσιμων μεταφορών και της άρσης των προβλημάτων σε βασικές υποδομές δικτύων	7α - Στήριξη ενός πολυτροπικού ενιαίου ευρωπαϊκού χώρου μεταφορών μέσω επενδύσεων στο δίκτυο ΔΕΔ-Μ	Υπουργείο Μεταφορών ΟΤΑ
			7.α.1 - Αναβάθμιση και συμπλήρωση τμημάτων του περιφερειακού του οδικού δικτύου ΔΕΔ-Μ	
			7.α.2 - Βελτίωση υφιστάμενων λιμένων του ΔΕΔ-Μ και αναβάθμιση/εκσυγχρονισμός των παρεχόμενων υπηρεσιών.	
			7b - Ενίσχυση της περιφερειακής κινητικότητας μέσω της σύνδεσης δευτερευόντων και τριτευόντων κόμβων με τις υποδομές ΔΕΔ-Μ, περιλαμβανομένων των πολυτροπικών κόμβων	Υπουργείο Μεταφορών ΟΤΑ
			7.β.1 - Βελτίωση της προσβασιμότητας σε αστικά κέντρα και σε σημεία γενικού οικονομικού ενδιαφέροντος	
			7c - Ανάπτυξη και βελτίωση φιλικών προς το περιβάλλον και με	ΟΤΑ ΟΣΕ Φορείς

			χαμηλές εκπομπές άνθρακα συστημάτων μεταφορών (στα οποία περιλαμβάνονται και τα συστήματα χαμηλού θορύβου), συμπεριλαμβανομένων των εσωτερικών πλωτών οδών και των θαλάσσιων μεταφορών, των λιμένων, των πολυτροπικών συνδέσεων και των αερολιμενικών υποδομών, με σκοπό την προώθηση της βιώσιμης περιφερειακής και τοπικής κινητικότητας	διαχείρισης λιμένων
			7.γ.1 - Ενίσχυση της περιφερειακής κινητικότητας	
			7ε - Βελτίωση της ενεργειακής απόδοσης και της ασφάλειας του εφοδιασμού μέσω της ανάπτυξης έξυπνων συστημάτων διανομής, αποθήκευσης και μεταφοράς ενέργειας και μέσω της ενσωμάτωσης σε αυτά της διανεμόμενης ενέργειας από ανανεώσιμες πηγές	ΔΕΔΔΗΕ
			7.ε.1 - Βελτίωση των συστημάτων κατανάλωσης ενέργειας μικρών καταναλωτών	

Ενδεικτική κατανομή της στήριξης της Ευρωπαϊκής Ένωσης ανά τομέα παρέμβασης του Άξονα προτεραιότητας 3:

Ανάπτυξη - Εκσυγχρονισμός – Συμπλήρωση μεταφορικών υποδομών

Κωδικός παρέμβασης	Ποσό
015. Έξυπνα συστήματα διανομής της ενέργειας σε μεσαία και χαμηλή τάση (συμπεριλαμβανομένων των έξυπνων ενεργειακών δικτύων και των	1.600.000,00

συστημάτων ΤΠΕ)	
026. Άλλα σιδηροδρομικά δίκτυα	4.800.000,00
033. Ανακατασκευασμένη ή βελτιωμένη οδός ΔΕΔ-Μ	16.400.000,00
034. Άλλοι ανακατασκευασμένοι ή βελτιωμένοι δρόμοι (αυτοκινητόδρομοι, εθνικοί, περιφερειακοί ή τοπικοί)	68.528.678,00
039. Θαλάσσιοι λιμένες (ΔΕΔ-Μ)	11.040.000,00
044. Έξυπνα συστήματα μεταφορών (συμπεριλαμβανομένης της εισαγωγής της διαχείρισης της ζήτησης, των συστημάτων διοδίων, συστημάτων παρακολούθησης, ελέγχου και πληροφοριών ΤΠ)	2.800.000,00
Σύνολο άξονα προτεραιότητας 3	105.168.678,00

Άξονας προτεραιότητας 4:

Ανάπτυξη ανθρώπινι δυναμικού, προώθηση της κοινωνικής ένταξης και καταπολέμησης της φτώχειας και των διακρίσεων

4. Ανάπτυξη ανθρώπινι δυναμικού, προώθηση της κοινωνικής ένταξης και καταπολέμησης της φτώχειας και των διακρίσεων	65.294.903,00 16.62%	08 - Προώθηση της διατηρήσιμης και ποιοτικής απασχόλησης και στήριξη της κινητικότητας του εργατικού δυναμικού	8i - Πρόσβαση των ατόμων που αναζητούν εργασία και των μη ενεργών οικονομικά ατόμων στην απασχόληση, συμπεριλαμβανομένων των μακροχρόνια ανέργων και των ατόμων που βρίσκονται για μεγάλο χρονικό διάστημα εκτός της αγοράς εργασίας, μεταξύ άλλων μέσω τοπικών πρωτοβουλιών για την απασχόληση και της υποστήριξης της κινητικότητας του εργατικού δυναμικού	ΟΤΑ Νομικά Πρόσωπα ΟΤΑ Αναπτυξιακές Εταιρείες ΟΤΑ Επιχειρήσεις ιδιωτικού τομέα
			8.1.1 - Αύξηση των ευκαιριών πρόσβασης στην απασχόληση ανέργων της Περιφέρειας με έμφαση σε αυτούς με υψηλά τυπικά προσόντα	
			8iii - Αυτοαπασχόληση, επιχειρηματικότητα και δημιουργία νέων επιχειρήσεων, και ειδικά καινοτόμων πολύ	

			μικρών, μικρών και μεσαίων επιχειρήσεων	
			8.3.1 - Αύξηση των επιχειρηματικών πρωτοβουλιών σε τομείς που έχουν αναδειχθεί στο πλαίσιο της Περιφερειακής Έξυπνης Εξειδίκευσης.	
			8ν - Προσαρμογή των εργαζομένων, των επιχειρήσεων και των επιχειρηματιών στις αλλαγές	Επιχειρηματίες Επιχειρήσεις
			8.5.1 - Ενίσχυση της ικανότητας προσαρμογής εργαζομένων και επιχειρηματιών στο περιβάλλον της έξυπνης εξειδίκευσης	
		09 - Προώθηση της κοινωνικής ένταξης και καταπολέμηση της φτώχειας και κάθε διάκρισης	9i - Ενεργητική ένταξη, μεταξύ άλλων και με σκοπό την προώθηση των ίσων ευκαιριών και της δραστήριας συμμετοχής και τη βελτίωση των δυνατοτήτων απασχόλησης	ΟΤΑ Νομικά Πρόσωπα ΟΤΑ Αναπτυξιακές Εταιρείες ΟΤΑ ΑΜΚΕ ΓΓΙΦ
			9.i.1 - Βελτίωση της πρόσβασης στην απασχόληση των ευπαθών ομάδων του πληθυσμού που κινδυνεύουν ή βιώνουν τον κοινωνικό αποκλεισμό	
			9ii - Κοινωνικοοικονομική ένταξη περιθωριοποιημένων κοινοτήτων, όπως οι Ρομά	
			9ii.1 - Κοινωνική και οικονομική ενσωμάτωση περιθωριοποιημένων κοινοτήτων	

			9iii - Καταπολέμηση κάθε μορφής διακρίσεων και προώθηση των ίσων ευκαιριών	
			9iii1 - Πρόληψη και αντιμετώπιση του κοινωνικού αποκλεισμού ευπαθών ομάδων	
			9iv - Βελτίωση της πρόσβασης σε οικονομικά προσιτές, βιώσιμες και υψηλής ποιότητας υπηρεσίες, συμπεριλαμβανομένων των υπηρεσιών υγειονομικής περίθαλψης και των κοινωνικών υπηρεσιών κοινής ωφέλειας	
			9iv.1 - Ανάσχεση των εμποδίων πρόσβασης σε υπηρεσίες υγείας και κοινωνικές υπηρεσίες κοινής ωφέλειας	
			9v - Προώθηση της κοινωνικής επιχειρηματικότητας και της επαγγελματικής ενσωμάτωσης σε κοινωνικές επιχειρήσεις και την κοινωνική και αλληλέγγυο οικονομία ώστε να διευκολυνθεί η πρόσβαση στην απασχόληση	
			9.v.1 - Προώθηση της κοινωνικής οικονομίας και των κοινωνικών επιχειρήσεων σε τοπικό επίπεδο	
			9vi - Στρατηγικές τοπικής ανάπτυξης με πρωτοβουλία των	

			τοπικών κοινοτήτων	
			9νι.1 - Ενεργοποίηση των φορέων της τοπικής κοινωνίας για την προώθηση της κοινωνικής ένταξης και την καταπολέμηση της φτώχειας	

**Ενδεικτική κατανομή της στήριξης της Ευρωπαϊκής Ένωσης ανά τομέα παρέμβασης του Άξονα προτεραιότητας 4:
Ανάπτυξη Ανθρώπινου Δυναμικού, προώθηση της Κοινωνικής Ένταξης και Καταπολέμηση της Φτώχειας και των Διακρίσεων**

Κωδικός παρέμβασης	Ποσό
102. Πρόσβαση στην απασχόληση για τους ανέργους και αέργους, συμπεριλαμβανομένων των μακροχρόνια ανέργων και των ατόμων που έχουν απομακρυνθεί από την αγορά εργασίας, μεταξύ άλλων μέσω πρωτοβουλιών για την απασχόληση και στήριξης της κινητικότητας του εργατικού δυναμικού	1.600.000,00
104. Αυτοαπασχόληση, επιχειρηματικότητα και δημιουργία επιχειρήσεων, συμπεριλαμβανομένων των καινοτομικών πολύ μικρών, μικρών και μεσαίων επιχειρήσεων	1.600.000,00
106. Προσαρμογή των εργαζομένων, των επιχειρήσεων και των επιχειρηματιών στις αλλαγές	1.764.223,00
109. Ενεργητική ένταξη, μεταξύ άλλων και με σκοπό την προώθηση των ίσων ευκαιριών και της δραστήριας συμμετοχής και τη βελτίωση της απασχολησιμότητας	20.800.000,00
110. Κοινωνικοοικονομική ενσωμάτωση των περιθωριοποιημένων κοινοτήτων, όπως οι Ρομά	14.800.000,00
111. Καταπολέμηση κάθε μορφής διακρίσεων και προώθηση των ίσων ευκαιριών	2.533.930,00
112. Ενίσχυση της πρόσβασης σε οικονομικά προσιτές, βιώσιμες και υψηλής ποιότητας υπηρεσίες, συμπεριλαμβανομένης της υγειονομικής περίθαλψης και των κοινωνικών υπηρεσιών κοινής ωφέλειας	12.800.000,00
113. Προώθηση της κοινωνικής επιχειρηματικότητας και της επαγγελματικής ενσωμάτωσης σε κοινωνικές επιχειρήσεις και την κοινωνική και αλληλέγγυο οικονομία ώστε να διευκολυνθεί η πρόσβαση στην απασχόληση	5.600.000,00
114. Στρατηγικές τοπικής ανάπτυξης με πρωτοβουλία των τοπικών κοινοτήτων	3.796.750,00
Σύνολο άξονα προτεραιότητας 4	65.294.903,00

Άξονας προτεραιότητας 5:

Ανάπτυξη – εκσυγχρονισμός – συμπλήρωση κοινωνικών υποδομών, υποδομών υγείας και εκπαίδευσης.

5 Ανάπτυξη – εκσυγχρονισμός – συμπλήρωση κοινωνικών υποδομών, υποδομών υγείας και εκπαίδευσης.	32.714.474,00 8.33%	09 - Προώθηση της κοινωνικής ένταξης και καταπολέμηση της φτώχειας και κάθε διάκρισης	9a - Επενδύσεις στις υποδομές υγείας και τις κοινωνικές υποδομές που συμβάλλουν στην εθνική, περιφερειακή και τοπική ανάπτυξη, μειώνοντας τις ανισότητες όσον αφορά την κατάσταση στον τομέα της υγείας, προωθώντας την κοινωνική ένταξη μέσω βελτίωσης της πρόσβασης σε υπηρεσίες κοινωνικού, πολιτιστικού χαρακτήρα και υπηρεσίες αναψυχής και τη μετάβαση από την ιδρυματική φροντίδα στη φροντίδα της κοινότητας	6 ^η Υγειονομική Περιφέρεια
			9.α.1 - Αύξηση της κάλυψης του πληθυσμού και ειδικά των ευπαθών ομάδων με υποδομές υγείας και κοινωνικές υποδομές	ΟΤΑ ΜΚΟ
		10 - Επένδυση στην εκπαίδευση, την κατάρτιση και την επαγγελματική κατάρτιση για την απόκτηση δεξιοτήτων και την διά βίου μάθηση	10a - Επενδύσεις στην εκπαίδευση την κατάρτιση, και την επαγγελματική κατάρτιση για την απόκτηση δεξιοτήτων και τη διά βίου μάθηση με την ανάπτυξη υποδομών κατάρτισης και εκπαίδευσης	Δήμοι
			10α.1 - Βελτίωση της ποιότητας στην τυπική εκπαίδευση	

Ενδεικτική κατανομή της στήριξης της Ευρωπαϊκής Ένωσης ανά τομέα παρέμβασης του Άξονα προτεραιότητας 5:

Ανάπτυξη – εκσυγχρονισμός – συμπλήρωση κοινωνικών υποδομών, υποδομών υγείας και εκπαίδευσης.

Κωδικός παρέμβασης	Ποσό
051. Εκπαιδευτική υποδομή για σχολική εκπαίδευση (δημοτικό και γενική δευτεροβάθμια)	18.865.219,00
053. Υποδομές στον τομέα της υγείας	8.000.000,00
055. Άλλες κοινωνικές υποδομές που συμβάλλουν στην περιφερειακή και τοπική ανάπτυξη	5.849.255,00
Σύνολο άξονα προτεραιότητας 5	32.714.474,00

Τεχνική βοήθεια

6	1.224.279,00 0.31%		ΕΣ6.1 - Ενίσχυση των συστημάτων και των διαδικασιών διοίκησης και εφαρμογής του ΠΕΠ	
7	6.004.957,00 1.53%		ΕΣ7.1 - Ενίσχυση των συστημάτων και των διαδικασιών διοίκησης και εφαρμογής του ΠΕΠ	

Ολοκληρωμένη Χωρική Ανάπτυξη - Νέα χρηματοδοτικά εργαλεία

Σημαντική καινοτομία της νέας προγραμματικής περιόδου αποτελεί η προώθηση της Ολοκληρωμένης Χωρικής Ανάπτυξης και τα Νέα χρηματοδοτικά εργαλεία:

- Τοπική Ανάπτυξη με Πρωτοβουλία Τοπικών Κοινοτήτων
- Ολοκληρωμένες Χωρικές (Εδαφικές) Επενδύσεις
- Βιώσιμη Αστική Ανάπτυξη

1. Ανάπτυξη με Πρωτοβουλία Τοπικών Κοινοτήτων (CLLD)

Η CLLD είναι ένα επιμέρους εργαλείο προς χρήση σε υπό-περιφερειακό επίπεδο. Αναπτύσσεται με πρωτοβουλία των κοινοτήτων, από ομάδες τοπικής δράσης που απαρτίζονται από εκπροσώπους των τοπικών δημόσιων και ιδιωτικών κοινωνικοοικονομικών συμφερόντων. Η κοινωνία των πολιτών και οι εταίροι του ιδιωτικού τομέα κατέχουν τουλάχιστον το 50% της εξουσίας

στη λήψη αποφάσεων και καμία ομάδα συμφερόντων δεν έχει πάνω από το 49% των ψήφων. Οι στρατηγικές της τοπικής ανάπτυξης καθορίζουν την περιοχή και τον πληθυσμό που καλύπτεται, περιλαμβάνουν την ανάλυση των αναπτυξιακών αναγκών και της δυναμικής της περιοχής, περιγράφουν τους στόχους και διαμορφώνουν συγκεκριμένο σχέδιο δράσης, όπου θα καταδεικνύεται ο τρόπος με τον οποίο οι στόχοι μεταφράζονται σε συγκεκριμένα έργα.

Η ανάπτυξη με πρωτοβουλία Τοπικών Κοινοτήτων αφορά σε περιοχές:

- Αγροτικές (ορεινοί θύλακες, παράκτιες, δημογραφικές προκλήσεις κλπ,) περιοχές με στόχο τη βελτίωση του αγροτικού χώρου, την ορθή διαχείριση φυσικών πόρων, την διασύνδεση αγροτικού χώρου με τουρισμό, πολιτισμό κλπ., με μέσα την ενίσχυση τοπικής επιχειρηματικότητας, ολοκλήρωση απαραίτητων βασικών υποδομών και ΤΠΕ
- Αστικές και περιαστικές περιοχές (θύλακες φτώχειας και ομάδων – στόχου, δημογραφικών και γεωγραφικών προκλήσεων, συγκέντρωσης ανεργίας παραγωγικής αποδιάρθρωσης) με στόχο την άμεση αντιμετώπιση κοινωνικών συνεπειών της κρίσης και του κοινωνικού αποκλεισμού, και αποκατάσταση κοινωνικού ιστού, ανάπλαση αστικού περιβάλλοντος κλπ

Χρηματοδοτείται από το Κοινό Στρατηγικό Πλαίσιο (*Ευρωπαϊκό Ταμείο Περιφερειακής Ανάπτυξης (ΕΤΠΑ)*, *Ευρωπαϊκό Κοινωνικό Ταμείο (ΕΚΤ)*, *Ευρωπαϊκό Γεωργικό Ταμείο Αγροτικής Ανάπτυξης*, *Ευρωπαϊκό Ταμείο Θάλασσας & Αλιείας & Ταμείο Συνοχής*).

2. Ολοκληρωμένη Εδαφική Επένδυση

Η ΟΕΕ είναι ένα εργαλείο υλοποίησης εδαφικών στρατηγικών με ολοκληρωμένο τρόπο.

Τα βασικά στοιχεία μιας ΟΕΕ είναι: α) καθορισμένη περιοχή και ολοκληρωμένη εδαφική στρατηγική ανάπτυξης, β) δέσμη δράσεων προς υλοποίηση γ) ρυθμίσεις διακυβέρνησης για τη διαχείριση της ΟΕΕ.

Χρηματοδοτείται από το ΕΤΠΑ, το ΕΚΤ και το Ταμείο Συνοχής, αλλά δεν είναι υποχρεωτικός ο συνδυασμός όλων των ταμείων.

3. Ολοκληρωμένη Βιώσιμη Αστική Ανάπτυξη

Στοχεύει στην καλλιέργεια ολοκληρωμένων αστικών πολιτικών, με σκοπό να ενισχυθεί ο ρόλος των πόλεων.

Οι πόλεις συνδυάζουν δράσεις που υποστηρίζονται από τομεακές επενδυτικές προτεραιότητες αστικού χαρακτήρα (*βελτίωση αστικού περιβάλλοντος, προώθηση βιώσιμης αστικής κινητικότητας, κ.α.*) και τις ενσωματώνουν στην ολοκληρωμένη στρατηγική αστικής ανάπτυξης.

Προσφέρει τη δυνατότητα για συνδυασμό χρηματοδοτήσεων που συνδέονται με διαφορετικούς θεματικούς στόχους, συμπεριλαμβανομένης της χρηματοδότησης από τους άξονες προτεραιοτήτων και επιχειρησιακά προγράμματα που υποστηρίζονται από τα ΕΤΠΑ, ΕΚΤ και Ταμείο Συνοχής.

ΔΙΑΤΥΠΩΣΗ ΤΟΥ ΟΡΑΜΑΤΟΣ

Η αναπτυξιακή στρατηγική της περιόδου 2014-2019 για το Δήμο Αγρινίου, καθώς και η ιεράρχηση των γενικών στόχων και των αξόνων προτεραιότητας, βασίζεται στην αναπτυξιακή φυσιογνωμία του Δήμου, όπως αυτή διαμορφώνεται από τη σημερινή του ταυτότητα και τον ιδιαίτερο ρόλο που καλείται να διαδραματίσει στο νέο περιβάλλον.

Ο Δήμος Αγρινίου, όπως συγκροτήθηκε με το πρόγραμμα «Καλλικράτης», δηλαδή με τη συνένωση των πρώην Δήμων Αγγελοκάστρου, Αγρινίου, Αρακύνθου, Θεστιέων, Μακρυνείας, Νεάπολης, Παναιτωλικού, Παραβόλας, Παρακαμπυλίων και Στράτου, απέκτησε νέα δομή, με ένα μεγάλο αστικό κέντρο, μικρότερα περιφερειακά κέντρα, δεκάδες χωριά και οικισμούς, πλούσιο φυσικό περιβάλλον και σημαντικές καλλιεργήσιμες εκτάσεις. Η δομή αυτή, δημιουργεί όλες τις προϋποθέσεις για να επιτύχει μια περιβαλλοντικά και κοινωνικά βιώσιμη ανάπτυξη για το σύνολο των κατοίκων του και να αποτελέσει έναν σημαντικό αναπτυξιακό πόλο στη Δυτική Ελλάδα.

Η ανάδειξη της ταυτότητας του Δήμου, μπορεί να αποδειχθεί το μεγάλο συγκριτικό του πλεονέκτημα. Βεβαίως, η επιλογή της ταυτότητας είναι στρατηγικής σημασίας και πρέπει να αποτελέσει αντικείμενο ερευνών πεδίου και διαβούλευσης όλων των φορέων της περιοχής.

Το «περιβάλλον», αποτελεί για το Δήμο Αγρινίου πολύτιμο φυσικό πόρο, που μπορεί να αξιοποιηθεί για τη βιώσιμη ανάπτυξη και τη δημιουργία θέσεων εργασίας σε νέους τομείς, με δυναμικές «πράσινες» και καινοτόμες πρωτοβουλίες.

Συνεπώς, η «Ολοκληρωμένη Περιβαλλοντική Διαχείριση», αποτελεί πρωταρχικό στόχο του Επιχειρησιακού Προγράμματος. Η ποικιλομορφία του τοπίου, οι ορεινοί όγκοι, η πεδιάδα, η προστασία, ανάδειξη και ορθολογική διαχείριση των διαθέσιμων υδάτινων πόρων, των φυσικών και τεχνητών λιμνών, του Αχελώου, η επαναχρησιμοποίηση επεξεργασμένων λυμάτων του Βιολογικού, η ολοκληρωμένη διαχείριση των απορριμμάτων με σύγχρονες και οικολογικές μεθόδους, η μείωση της ενεργειακής σπατάλης και η προώθηση εναλλακτικών μορφών ενέργειας, η δραστική αντιμετώπιση της ατμοσφαιρικής ρύπανσης, η διαχείριση του δημόσιου χώρου με αισθητική και ευαισθησία, η αντιμετώπιση του κυκλοφοριακού, με την

εφαρμογή συστήματος ελεγχόμενης στάθμευσης και την αποθάρρυνση της χρήσης των ιδιωτικών αυτοκινήτων στο κέντρο της πόλης, συνθέτουν το πλέγμα των δράσεων στον τομέα αυτό.

Η πλούσια πεδιάδα και ο Πρωτογενής τομέας παραγωγής, αποτελούν επίσης σημαντικό πλεονέκτημα, που η αξιοποίησή του θα συμβάλλει ουσιαστικά στην ανάπτυξη της οικονομικής δραστηριότητας.

Η παραγωγή προϊόντων ποιότητας, θεωρείται σήμερα ο σημαντικότερος παράγοντας για τη βελτίωση της ανταγωνιστικότητας των αγροτικών προϊόντων. Στην κατεύθυνση αυτή αναπτύσσονται δράσεις για την εφαρμοσμένη έρευνα, τον ανασχεδιασμό του αγροτικού χώρου, τη στροφή μέσω των πολυλειτουργικών συστημάτων στη διατροφική γεωργία και την ανάπτυξη της κτηνοτροφίας, την επέκταση των βιολογικών καλλιεργειών, την εφαρμογή συστημάτων πιστοποίησης και διασφάλισης της ποιότητας τροφίμων (ιχνηλασιμότητας), την αγροτική οδοποιία, τον αγροτικό εξηλεκτρισμό, τον εκσυγχρονισμό - αναδιάρθρωση και επέκταση των αρδευτικών δικτύων.

Τα Πανεπιστημιακά Τμήματα που εδρεύουν στο Αγρίνιο, μπορούν να λειτουργήσουν ως «προωθητικός μηχανισμός» στους τομείς του «Περιβάλλοντος» και του «Πρωτογενή τομέα», συμβάλλοντας αποφασιστικά στην οικονομική και κοινωνική ανάπτυξη.

Άλλωστε, αποτελεί σήμερα κοινό τόπο για όλον τον ανεπτυγμένο κόσμο ότι γεωργία, βιομηχανία, τουρισμός, ενέργεια, μπορούν να συνυπάρξουν εποικοδομητικά, με έμπρακτη προστασία της φύσης.

Ο δευτερογενής τομέας, παρότι η συμμετοχή του στο τοπικό ΑΕΠ είναι αισθητά μικρότερη από τον εθνικό μέσο όρο, μπορεί να παίξει πολύ σημαντικό ρόλο, αφού υπάρχουν σημαντικά περιθώρια αύξησής του. Βέβαια, εδώ πρέπει να ληφθούν σοβαρά υπόψη οι περιορισμοί που προκύπτουν από τη βαθιά οικονομική κρίση που διέρχεται η χώρα, γεγονός που έχει προκαλέσει μεγάλο πλήγμα και στην τοπική παραγωγή, με συνέπεια να απαιτούνται κεντρικές πολιτικές για την ανάκαμψη. Σε Δημοτικό επίπεδο, η ανάληψη πρωτοβουλιών – σε συνεργασία με το τοπικό παραγωγικό σύστημα και τους φορείς του – για την εφαρμογή πολιτικών για την προσέλκυση επενδύσεων στην περιοχή, θα στηρίξει τη διαδικασία εξόδου της τοπικής οικονομίας από την κρίση.

Το μεγάλο αστικό κέντρο του Δήμου, η πόλη του Αγρινίου, που αποτελεί κόμβο εμπορικής δραστηριότητας και παροχής υπηρεσιών, οι δημοτικές και τοπικές κοινότητες με την ποικιλομορφία και τα ιδιαίτερα χαρακτηριστικά τους, τα μοναδικά οικοσυστήματα του ποταμού Αχελώου, της λίμνης Τριχωνίδας και Λυσιμαχίας, οι ορεινοί όγκοι, οι αρχαιολογικοί χώροι, οι πολιτιστικές και αθλητικές υποδομές αποτελούν τη στέρεη βάση εκκίνησης για τη δημιουργία μιας ισχυρής δυναμικής ανάπτυξης του τριτογενή τομέα, των υπηρεσιών και του τουρισμού.

Το Επιχειρησιακό Πρόγραμμα του Δήμου συντάσσεται σε μια εποχή όπου στην κοινωνία κυριαρχεί η ανησυχία και η αβεβαιότητα για το μέλλον της χώρας και όπου τα κοινωνικά προβλήματα έχουν πάρει εκρηκτικές διαστάσεις.

Σε αυτή την πραγματικά ιστορική συγκυρία ο Δήμος Αγρινίου δεν μένει ουδέτερος και αμέριμος.

Ενισχύει τις κοινωνικές δομές, στηρίζει τα πιο αδύναμα στρώματα που πλήττονται από τη βαθιά κρίση, προωθεί την άμεση και ποιοτική βελτίωση των παρεχομένων υπηρεσιών, προς όλους τους δημότες, σε όποιο σημείο του Δήμου και αν ζουν ή εργάζονται.

Οι αναπτυξιακές προσπάθειες της επόμενης περιόδου στοχεύουν συγχρόνως σε πολλούς διαφορετικούς τομείς, για να υπάρχει ουσιαστικό συνολικό αποτέλεσμα και πολλαπλασιαστικό κοινωνικό όφελος για τους δημότες, αλλά και την ευρύτερη περιοχή.

Η ενδογενής τοπική ανάπτυξη, η αειφόρος αστική ανάπτυξη, η ενισχυμένη ανάπτυξη της αγροτικής περιοχής, η ισόρροπη σχέση του αστικού με τον περιβάλλοντα αγροτικό χώρο, συνιστούν τις βασικές επιλογές της χωρικής ανάπτυξης για την περιοχή του Δήμου Αγρινίου.

Στρατηγικοί μας στόχοι, είναι:

- η ενίσχυση των υποδομών, του περιβάλλοντος, της αισθητικής και της ταυτότητας του Δήμου, η βελτίωση της ποιότητας ζωής και της ελκυστικότητας του Δήμου,
- η διατήρηση της κοινωνικής συνοχής και η προώθηση της παιδείας του πολιτισμού και του αθλητισμού,
- η ανταγωνιστικότητα και η εξωστρέφεια της τοπικής οικονομίας, ώστε το Αγρίνιο να αποτελεί κύριο πόλο ανάπτυξης στη Δυτική Ελλάδα και

- η βελτίωση της αποτελεσματικότητας του Δήμου και των παρεχόμενων υπηρεσιών προς τους πολίτες.

Το όραμά μας περικλείεται στον στόχο:

**ΑΓΡΙΝΙΟ:
ΔΗΜΟΣ ΜΕ ΤΑΥΤΟΤΗΤΑ– ΤΟΠΟΣ ΝΑ ΖΕΙΣ**

Με αυτό το όραμα ο Δήμος Αγρινίου, εργάζεται ώστε να συσπειρώσει τις κοινωνικές και παραγωγικές δυνάμεις της περιοχής σε κοινούς αναπτυξιακούς, κοινωνικούς και περιβαλλοντικούς στόχους, αξιοποιώντας κάθε χρηματοδοτική δυνατότητα της νέας προγραμματικής περιόδου 2014 - 2020.

Διατύπωση των κατευθυντήριων πολιτικών επιλογών της δημοτικής αρχής για την επόμενη περίοδο

Το Επιχειρησιακό Πρόγραμμα του Δήμου συντάσσεται σε μια εποχή όπου η κρίση που βιώνει η χώρα είχε ως αποτέλεσμα τον περιορισμό των πόρων της Αυτοδιοίκησης κατά 60% περίπου.

Η δυσμενής οικονομική συγκυρία, σε συνδυασμό με ένα πολυδαίδαλο γραφειοκρατικό σύστημα που έχει θεσπιστεί, καταπνίγουν κάθε αναπτυξιακή και μεταρρυθμιστική πρωτοβουλία και κινδυνεύουν να θέσουν σε δεύτερη μοίρα τα θετικά στοιχεία του προγράμματος «Καλλικράτης».

Όμως, η τεράστια οικονομική δυσπραγία που αντιμετωπίζουν οι Δήμοι δεν πρέπει να τους εγκλωβίσει σε ένα κλίμα που θα τροφοδοτεί και θα αναπαράγει αδιέξοδα. Η Αυτοδιοίκηση οφείλει να αξιώσει ένα επίπεδο λειτουργίας των Δήμων, που:

- Να διασφαλίζει τις βασικές υποδομές και υπηρεσίες σε σχέση με την καθημερινότητα του πολίτη.
- Να δίνει ιδιαίτερο βάρος σε θέματα κοινωνικών υποδομών και δράσεων, ώστε να πάρουν «ανάσα» οι πιο σκληρά χιμαζόμενες κατηγορίες πολιτών, σε μια εποχή όπου ο συνεκτικός ιστός της κοινωνίας διαβρώνεται και η φτώχεια περνά σε όλο και περισσότερα στρώματα.
- Να επιτρέπει πρωτοβουλίες για το σχεδιασμό και την υλοποίηση ολοκληρωμένων σχεδίων βιώσιμης αστικής και αγροτικής ανάπτυξης.

Ο Δήμος Αγρινίου, αξιοποιώντας κάθε διαθέσιμη δυνατότητα σε οικονομικό και θεσμικό επίπεδο, καθώς και ό,τι δημιουργικό έρχεται από το παρελθόν, με το Επιχειρησιακό Πρόγραμμα 2015-2019 διαμορφώνει νέους στόχους που διέπονται από τις αρχές:

- Ισόρροπη ανάπτυξης της πόλης, με τα μικρότερα περιφερειακά κέντρα, τα χωριά και τους οικισμούς.
- Υλοποίηση ολοκληρωμένων αστικών παρεμβάσεων τόσο στην πόλη του Αγρινίου, όσο και στις Δημοτικές Ενότητες.

- Προστασία και Αναβάθμιση του περιβάλλοντος, προώθηση της βιώσιμης αειφόρου ανάπτυξης.
- Κοινωνική δικαιοσύνη και αλληλεγγύη, προστασία των ευπαθών κοινωνικών ομάδων και ατόμων.
- Ενίσχυση και βελτίωση του αγροτικού εισοδήματος.
- Βελτίωση του επιχειρηματικού περιβάλλοντος, του ανθρώπινου δυναμικού και της απασχολησιμότητας.
- Εφαρμογή ολοκληρωμένου σχεδίου ανάπτυξης και προβολής του Δήμου.
- Ανάπτυξη «πλέγματος» πολιτιστικών δραστηριοτήτων, ώστε να καταστεί ο Δήμος σύγχρονο κέντρο πολιτισμού.
- Λειτουργική και διοικητική οργάνωση του Δήμου, με πλήρη διαφάνεια, χρηστή διοίκηση και αποτελεσματικότητα, ισότιμη εξυπηρέτηση και παροχή υπηρεσιών υψηλής ποιότητας προς τους πολίτες.
- Ανάπτυξη σχέσεων συνεργασίας με τους όμορους Δήμους, τους τοπικούς φορείς.
- Διασφάλιση της ενεργού συμμετοχής των πολιτών στις αποφάσεις, την συλλογικότητα και τη διαβούλευση.

Η ΣΤΡΑΤΗΓΙΚΗ ΤΟΥ ΔΗΜΟΥ

Η στρατηγική του Δήμου αποτελεί συνεκτικό σύνολο στόχων και πολιτικών, που αποσκοπούν στην εκπλήρωση της αποστολής και στην επίτευξη του οράματός του. Προσδιορίζει με αναπτυξιακούς όρους σε ποιο σημείο βρισκόμαστε, πού θέλουμε να φτάσουμε, με ποιον τρόπο και ποιες διαδικασίες θα επιδιώξουμε να φτάσουμε.

Η διατύπωση της στρατηγικής γίνεται μέσω του καθορισμού Αξόνων, Μέτρων (αναπτυξιακών προτεραιοτήτων) και Στόχων, που προσδιορίζονται μετά την καταγραφή της υπάρχουσας κατάστασης του Δήμου, (δημογραφικών, οικονομικών, κοινωνικών, παραγωγικών χαρακτηριστικών), την ανάλυσή της, την συνθετική παρουσίαση των δυνατοτήτων και των προβλημάτων / αναγκών, καθώς και των ευκαιριών και των περιορισμών (ανάλυση SWOT), τα οποία διαφαίνεται ότι προκύπτουν για το Δήμο.

Η επιλεγείσα αναπτυξιακή στρατηγική που περιλαμβάνεται στο Επιχειρησιακό Πρόγραμμα του Δήμου Αγρινίου, λαμβάνει υπόψη και εξειδικεύει:

- Την Περιφερειακή, Εθνική και Ευρωπαϊκή πολιτική τη επόμενη περίοδο.
- Το Περιφερειακό Πλαίσιο Χωροταξικού Σχεδιασμού και Αειφόρου Ανάπτυξης (ΠΠΧΣΑΑ) της Περιφέρειας Δυτικής Ελλάδας (Π Ε) (ΦΕΚ/Β/1470/9.10.2003), καθώς και τη μελέτη αναθεώρησής του.
- Το Γενικό Πλαίσιο Χωροταξικού Σχεδιασμού και Αειφόρου Ανάπτυξης (ΓΠΧΣΑΑ) (ΦΕΚ 128/Α/2008)
- Το Ειδικό Πλαίσιο Χωροταξικού Σχεδιασμού και Αειφόρου Ανάπτυξης για τις Α.Π.Ε. (ΦΕΚ 2464/Β/2008)
- Το Ειδικό Πλαίσιο Χωροταξικού Σχεδιασμού και Αειφόρου Ανάπτυξης για την Βιομηχανία (ΦΕΚ 151/Τ.Α.Α.Π./2009)
- Το Ειδικό Πλαίσιο Χωροταξικού Σχεδιασμού και Αειφόρου Ανάπτυξης για τον Τουρισμό (ΦΕΚ 1138/Β/2009)
- Τη συνολική εικόνα του Δήμου, τα ιδιαίτερα οικονομικά, χωροταξικά, κοινωνικά, πολιτιστικά χαρακτηριστικά του, το οικονομικό, τεχνολογικό και πολιτικό περιβάλλον, καθώς και τον εντοπισμό των δυνατών και των αδυνάτων σημείων, των ευκαιριών και των απειλών.
- Τις αρμοδιότητες της ΤΑ και τα θεματικά αντικείμενα δραστηριοποίησης των υφιστάμενων υπηρεσιών και Νομικών προσώπων του Δήμου Αγρινίου.

Σύμφωνα με το Γενικό Πλαίσιο Χωροταξικού Σχεδιασμού και Αειφόρου Ανάπτυξης, το **Αγρίνιο** ανήκει στους «Λοιπούς εθνικούς πόλους» και προωθείται η αναβάθμιση των τεχνικών και κοινωνικών υποδομών και υπηρεσιών του, η ενίσχυση του ιδιαίτερου χαρακτήρα του (παραγωγικός, πολιτιστικός) και η αναβάθμιση του αστικού περιβάλλοντος με στόχο τη βελτίωση της ποιότητας ζωής.

Επίσης, ενισχύεται η ανάπτυξη δικτύων συνεργασίας μεταξύ γειτονικών αστικών κέντρων και, μέσω αυτών, η **δημιουργία διπόλου, Αγρινίου – Μεσολογγίου**.

Παράλληλα, το Αγρίνιο, γεωγραφικά βρίσκεται μεταξύ των πόλεων Πάτρας και Ιωαννίνων που είναι χαρακτηρισμένες σαν πρωτεύοντες εθνικοί αναπτυξιακοί πόλοι.

Το γεγονός αυτό, που πρέπει να ληφθεί σοβαρά υπόψη, δεν πρέπει να οδηγήσει στη λάθος επιλογή της στρατηγικής του Δήμου Αγρινίου, δηλαδή της άρθρωσής της με όρους δορυφόρου. Ο εγκλωβισμός αυτός πρέπει να αποφευχθεί.

Η στρατηγική του Δήμου Αγρινίου πρέπει να προωθεί την ενδογενή ανάπτυξη, αξιοποιώντας τα συγκριτικά πλεονεκτήματα της περιοχής, δημιουργώντας παράλληλα και νέα ανταγωνιστικά πλεονεκτήματα σε τομείς αιχμής.

Λαμβάνοντας υπόψη τα παραπάνω και ακολουθώντας τον σχετικό Οδηγό του Υπουργείου, οι Άξονες του Επιχειρησιακού προγράμματος του Δήμου Αγρινίου 2015 – 2019, καθαρίζονται ως εξής:

ΑΞΟΝΑΣ 1: «ΠΕΡΙΒΑΛΛΟΝ ΚΑΙ ΠΟΙΟΤΗΤΑ ΖΩΗΣ»

ΑΞΟΝΑΣ 2: «ΚΟΙΝΩΝΙΚΗ ΠΟΛΙΤΙΚΗ, ΥΓΕΙΑ, ΠΑΙΔΕΙΑ, ΠΟΛΙΤΙΣΜΟΣ ΚΑΙ ΑΘΛΗΤΙΣΜΟΣ»,

ΑΞΟΝΑΣ 3: «ΤΟΠΙΚΗ ΟΙΚΟΝΟΜΙΑ ΚΑΙ ΑΠΑΣΧΟΛΗΣΗ»

ΑΞΟΝΑΣ 4: «ΒΕΛΤΙΩΣΗ ΔΙΟΙΚΗΤΙΚΗΣ ΙΚΑΝΟΤΗΤΑΣ ΚΑΙ ΟΙΚΟΝΟΜΙΚΗΣ ΚΑΤΑΣΤΑΣΗΣ ΤΟΥ ΔΗΜΟΥ»

Οι παραπάνω Άξονες Προτεραιότητας αναλύονται σε Μέτρα, στα οποία γίνεται σταδιακή εξειδίκευση της αποστολής και του οράματος του Δήμου:

ΑΞΟΝΑΣ 1:«ΠΕΡΙΒΑΛΛΟΝ ΚΑΙ ΠΟΙΟΤΗΤΑ ΖΩΗΣ»

Μέτρο 1.1. Φυσικό Περιβάλλον

Στο μέτρο αυτό εντάσσονται θέματα Προστασίας και διαχείρισης φυσικών πόρων (υδατικοί και εδαφικοί πόροι, ορεινοί όγκοι, δάση, ακτές και θαλάσσιο περιβάλλον, προστατευόμενες περιοχές), Ρύπανσης περιβάλλοντος, Πυρκαγιών δασών και χώρων διάθεσης απορριμμάτων, Οδικής πρόσβασης οικισμών, Αποκατάστασης και ανάπλασης περιοχών, Διαχείρισης στερεών αποβλήτων, Πολιτικής προστασίας (διατύπωση εισήγησης, συντονισμός, επίβλεψη του έργου, διάθεση δυναμικού και μέσων), Κοιμητηρίων κλπ.

Μέτρο 1.2 Οικιστικό Περιβάλλον

Στο μέτρο αυτό εντάσσονται θέματα Πολεοδομίας και αστικών χρήσεων γης, Έκδοσης οικοδομικών αδειών, Οικιστικής και πολεοδομικής ανάπτυξης περιοχών, Κοινόχρηστων χώρων (χώροι πρασίνου, αναψυχής, πλατείες, προστασία κοινόχρηστων χώρων), Καθαριότητας οδών και κοινόχρηστων χώρων - Αποκομιδής απορριμμάτων, Κυκλοφορίας – στάθμευσης – δημοτικής συγκοινωνίας, Χωροθέτησης και καθορισμού όρων λειτουργίας υπαίθριων εμπορικών δραστηριοτήτων (λαϊκές αγορές, εμποροπανηγύρεις, υπαίθρια διαφήμιση), μετακινούμενων πληθυσμιακών ομάδων και επιχειρήσεων ή καταστημάτων, Αισθητικής πόλεων και οικισμών, Αστικής Ανάπλασης, Πολιτικής προστασίας (διατύπωση εισήγησης, συντονισμός, επίβλεψη του έργου, διάθεση δυναμικού και μέσων)

Μέτρο 1.3 Υποδομές - Δίκτυα

Στο μέτρο αυτό εντάσσονται θέματα δικτύων Ύδρευσης, Αποχέτευσης και βιολογικού καθαρισμού, Ηλεκτροφωτισμού κοινόχρηστων χώρων, Οδοποιίας, πεζόδρομων κλπ.

ΑΞΟΝΑΣ 2:«ΚΟΙΝΩΝΙΚΗ ΠΟΛΙΤΙΚΗ, ΥΓΕΙΑ, ΠΑΙΔΕΙΑ, ΠΟΛΙΤΙΣΜΟΣ ΚΑΙ ΑΘΛΗΤΙΣΜΟΣ»

Μέτρο 2.1. Υγεία και Κοινωνική Πρόνοια

Στο μέτρο αυτό εντάσσονται θέματα Πρωτοβάθμιας Φροντίδας Υγείας, Προστασίας της δημόσιας υγείας, Κέντρων ανοιχτής φροντίδας, Βρεφονηπιακών και παιδικών σταθμών, Κέντρων φροντίδας ηλικιωμένων, Κέντρων για ΑμΕΑ, Κέντρων αγωγής υγείας και ψυχικής υγείας.

Μέτρο 2.2. Κοινωνική Μέριμνα, Κοινωνική ενσωμάτωση

Στο μέτρο αυτό εντάσσονται θέματα αστέγων, μεταναστών, προσφύγων, αθίγγανων, εθελοντισμού, πρόληψης παραβατικότητας, Ισότητας φύλων και ευκαιριών.

Μέτρο 2.3. Εκπαίδευση και Δια Βίου Μάθηση

Στο μέτρο αυτό εντάσσονται θέματα Σχολικής στέγη -Σχολικών Κτιρίων, Φύλαξης σχολείων (σχολικοί φύλακες και σχολικοί τροχονόμοι), Βιβλιοθηκών, ΚΔΑΠ, Πάρκων κυκλοφοριακής αγωγής, Προγράμματα δια βίου Μάθησης.

Μέτρο 2.4. Πολιτισμός

Στο μέτρο αυτό εντάσσονται θέματα Πολιτιστικών αγαθών και έργων, Πολιτιστικών υποδομών (πνευματικά κέντρα, μουσεία, πινακοθήκες, θέατρα, κινηματογράφοι), Σχολών (μουσικής, χορού, ζωγραφικής, γλυπτικής), Μνημείων, αρχαιολογικών χώρων, ιστορικών και παραδοσιακών κτιρίων, Πολιτιστικών εκδηλώσεων και ανταλλαγών.

Μέτρο 2.5. Αθλητισμός

Στο μέτρο αυτό εντάσσονται θέματα Αθλητικών εγκαταστάσεων και Αθλητικών δραστηριοτήτων.

Μέτρο 2.6. Ισότητα φύλων & ευκαιριών

ΑΞΟΝΑΣ 3:«ΤΟΠΙΚΗ ΟΙΚΟΝΟΜΙΑ ΚΑΙ ΑΠΑΣΧΟΛΗΣΗ»

Μέτρο 3.1. Οικονομικές υποδομές και δίκτυα

Στο μέτρο αυτό εντάσσονται: Ηλεκτρικά δίκτυα, δίκτυα ενέργειας, φυσικού αερίου, Αγροτική οδοποιία, δίκτυο άρδευσης, αντιπλημμυρικά έργα,

εγγειοβελτιωτικά έργα, Βιοτεχνικά Πάρκα και κτίρια, Θέρετρα, εγκαταστάσεις αναψυχής και διακοπών, Δημοτικές αγορές κλπ.

Μέτρο 3.2. Οικονομικές δραστηριότητες

Στο μέτρο αυτό εντάσσονται: Αξιοποίηση φυσικών πόρων (ιαματικές πηγές, ήπιες μορφές ενέργειας), Εκμετάλλευση δημοτικής περιουσίας (δημοτικά δάση, καλλιεργητικές εκτάσεις και βοσκότοποι), Τουριστική ανάπτυξη - Εναλλακτικές μορφές τουρισμού.

Μέτρο 3.3. Προστασία του καταναλωτή.

Στο μέτρο αυτό εντάσσονται πρωτοβουλίες για την προστασία του καταναλωτή.

Μέτρο 3.4. Απασχόληση - ανάπτυξη ανθρώπινου δυναμικού.

Στο μέτρο αυτό εντάσσονται Προγράμματα ανάπτυξης ανθρώπινου δυναμικού.

Μέτρο 3.5. Εθελοντισμός & ανάπτυξη σχέσεων με ΜΚΟ.

Στο μέτρο αυτό εντάσσονται θέματα ανάπτυξης του Εθελοντισμού, των σχέσεων του Δήμου με τις Εθελοντικές και Μη Κυβερνητικές Οργανώσεις.

ΑΞΟΝΑΣ 4: «ΒΕΛΤΙΩΣΗ ΔΙΟΙΚΗΤΙΚΗΣ ΙΚΑΝΟΤΗΤΑΣ ΤΟΥ ΔΗΜΟΥ»

Ο άξονας 4, «Βελτίωση της διοικητικής ικανότητας του Δήμου», αποσκοπεί στην πληρέστερη άσκηση των αρμοδιοτήτων του Δήμου, που ταξινομούνται σε: **α) Διοικητικές αρμοδιότητες κρατικού χαρακτήρα:** Αστική κατάσταση πολιτών (Δημοτολόγιο, ληξιαρχείο, μητρώο αρρένων κλπ), Χορήγηση αδειών (πχ χρήση δημοτικών χώρων, κλπ), Χορήγηση επαγγελματικών αδειών, Διοικητική εξυπηρέτηση πολιτών – ΚΕΠ, Συμπαραστάτης του Δημότη και της Επιχείρησης, Διοικητική βοήθεια, Διοικητική υποστήριξη, e-ΚΕΠ, **β) Αποφάσεις των δημοτικών αρχών:** Κανονιστικές αποφάσεις που εκδίδουν το Δημοτικό Συμβούλιο, Αποφάσεις που εκδίδουν τα Συμβούλια των Τοπικών Κοινοτήτων, Γνώμη της δημοτικής αρχής για ειδικά θέματα **γ) Προστασία και έλεγχος των πολιτών:** Ασφάλεια (ασφάλεια κυκλοφορίας, επικίνδυνες οικοδομές, δημόσια έργα) Δημοτική αστυνομία (έλεγχοι εφαρμογής των

κανονιστικών αποφάσεων, έλεγχοι κυκλοφορίας και στάθμευσης οχημάτων, έλεγχοι καταστημάτων, επιχειρήσεων και επαγγελματιών, έλεγχοι για την προστασία του περιβάλλοντος, την καθαριότητα και αισθητική των πόλεων, έλεγχοι οικοδομών, έλεγχοι κοινόχρηστων χώρων και πλανόδιου εμπορίου, φύλαξη δημοτικής περιουσίας).

Για το σκοπό αυτό επιλέγονται τα Μέτρα:

Μέτρο 4.1: Ολοκληρωμένες ηλεκτρονικές υπηρεσίες στον πολίτη.

Μέτρο 4.2: Πληροφοριακά συστήματα και συστήματα βελτίωσης της διοικητικής ικανότητας του δήμου.

Μέτρο 4.3: Ανάπτυξη του ανθρώπινου δυναμικού του δήμου και των νομικών προσώπων του.

Μέτρο 4.4: Οικονομικά, Δημοτική Περιουσία, Κτιριακή και Υλικοτεχνική Υποδομή.

Μέτρο 4.5: Ανάπτυξη συνεργασιών.

Κωδικοποίηση του Στρατηγικού Σχεδίου

Στον ακόλουθο πίνακα, παρουσιάζονται οι βασικοί Αναπτυξιακοί Άξονες και τα Μέτρα – Αναπτυξιακές Προτεραιότητες του Στρατηγικού Σχεδιασμού του Δήμου.

ΑΞΟΝΕΣ		ΜΕΤΡΑ	
1.	Περιβάλλον και Ποιότητα Ζωής	1.1.	Φυσικό Περιβάλλον
		1.2.	Οικιστικό Περιβάλλον
		1.3.	Υποδομές – Δίκτυα
2.	Κοινωνική Πολιτική – Παιδεία – Πολιτισμός – Αθλητισμός	2.1.	Υγεία και Κοινωνική Πρόνοια
		2.2.	Κοινωνική Μέριμνα – Κοινωνική Ενσωμάτωση
		2.3.	Εκπαίδευση και δια βίου μάθηση
		2.4.	Πολιτισμός
		2.5.	Αθλητισμός
		2.6.	Ισότητα φύλων και ευκαιριών
3.	Τοπική Οικονομία – Απασχόληση	3.1.	Οικονομικές υποδομές και δίκτυα
		3.2.	Οικονομικές δραστηριότητες
		3.3.	Προστασία του καταναλωτή
		3.4.	Απασχόληση – Ανάπτυξη Ανθρώπινου Δυναμικού
		3.5.	Εθελοντισμός & ανάπτυξη σχέσεων με ΜΚΟ
4.	Βελτίωση της Διοικητικής Ικανότητας του Δήμου	4.1.	Ολοκληρωμένες ηλεκτρονικές υπηρεσίες στον πολίτη.
		4.2.	Πληροφοριακά συστήματα και συστήματα βελτίωσης της διοικητικής ικανότητας του δήμου.
		4.3.	Ανάπτυξη του ανθρώπινου δυναμικού του δήμου και των νομικών προσώπων του.
		4.4.	Οικονομικά, Δημοτική Περιουσία, Κτιριακή και Υλικοτεχνική Υποδομή
		4.5.	Ανάπτυξη συνεργασιών

Στον παρακάτω πίνακα, παρουσιάζονται οι Στόχοι που ανταποκρίνονται στα επιλεγέντα Μέτρα, οι εμπλεκόμενες Δημοτικές Υπηρεσίες και ενδεικτικές Δράσεις, τις οποίες καλούνται οι Υπηρεσίες να υλοποιήσουν, είτε αυτόνομα, είτε με τη συνεργασία ή/και τη στήριξη άλλων τοπικών φορέων ή υπερκείμενων θεσμικών οργάνων, προκειμένου να υλοποιηθούν οι Στόχοι και να εκπληρωθούν οι Αναπτυξιακές Προτεραιότητες του Δήμου.

Παρά το διακριτό τους χαρακτήρα, οι Στόχοι παρουσιάζουν σοβαρή αλληλεξάρτηση, καθώς η συντελούμενη σε καθέναν από αυτούς πρόοδος έχει θετική επίδραση και συχνά πολλαπλασιαστικό αποτέλεσμα και στους υπόλοιπους, υπηρετώντας συνολικά την εκπλήρωση των Αναπτυξιακών Προτεραιοτήτων. Για παράδειγμα, η υλοποίηση στόχων που αφορούν στη βελτίωση του οικιστικού περιβάλλοντος και των υποδομών, επηρεάζει θετικά τις προοπτικές της τουριστικής ανάπτυξης, συμβάλλοντας, με αυτό τον τρόπο, στην ανάπτυξη της τοπικής οικονομίας και της απασχόλησης.

Επισημαίνεται ότι όλα τα Μέτρα και οι Στόχοι είναι εξίσου σημαντικά για την ισόρροπη ανάπτυξη του Δήμου, ενώ είναι προφανές ότι, από άποψη στρατηγικής, η καλύτερη επιλογή είναι η ταυτόχρονη προώθηση δράσεων σε όλους τους Στόχους, ώστε να μεγιστοποιούνται τα πολλαπλασιαστικά αποτελέσματα στις Αναπτυξιακές Προτεραιότητες – Μέτρα.

Καθορισμός των Στόχων ανά Άξονα Προτεραιότητας και Μέτρο:

Άξονας 1: Περιβάλλον και Ποιότητα Ζωής

Μέτρο 1.1. Φυσικό Περιβάλλον

Κωδ.	Στόχος	Αρμόδια Υπηρεσία	Ενδεικτικές Κατηγορίες Δράσεων
1.1.1 ·	Προστασία και διαχείριση υδάτινων πόρων	ΔΕΥΑΑ Δ/νση Τεχνικών Υπηρεσιών Δ/νση Περιβάλλοντος και Πρασίνου Δ/νση Τοπικής Οικονομικής Ανάπτυξης	Φυσικές και τεχνητές λίμνες, Αχελώος ποταμός, (καθορισμός όχθιας και παρόχθιας ζώνης της λίμνης Τριχωνίδας, συνεργασία με την ΠΔΕ και την ΔΕΔΔΗΕ για την εφαρμογή δράσεων για τον Αχελώο ποταμό και τις τεχνητές λίμνες στα πλαίσια της μελέτης ολοκληρωμένου Σχεδίου διαχείρισης, που έχει επιμεληθεί). Οριοθέτηση χειμάρρων, μικρά φράγματα. Συντηρήσεις Πηγών.
1.1.2 ·	Διαχείριση απορριμμάτων και στερεών αποβλήτων	Δ/νση Καθαριότητας και Ανακύκλωσης Δ.Τ.Υ.	Επέκταση ανακύκλωσης, ολοκληρωμένη διαχείριση, εργοστάσιο μηχανικής διαλογής, προμήθεια μηχανικού και μηχανολογικού εξοπλισμού καθαριότητας Διαχείριση αδρανών.
1.1.3 ·	Προστασία φυσικού περιβάλλοντος – πολιτική προστασία	Δ/νση Περιβάλλοντος και Πρασίνου Δ/νση Προγραμματισμού, Οργάνωσης και Πληροφορικής Δ/νση Καθαριότητας και Ανακύκλωσης Δ/νση Τεχνικών Υπηρεσιών	Εφαρμογή τοπικών σχεδίων δράσης για την αντιμετώπιση της κλιματικής αλλαγής Υλοποίηση δράσεων για την ανάπτυξη και προστασία των ορεινών όγκων Πανατωλικού και Αρακύνθου. Έργα αντιπλημμυρικής προστασίας Διαχείριση περιβαλλοντικών κινδύνων με την αξιοποίηση νέων τεχνολογιών. Δράσεις για την ενίσχυση της περιβαλλοντικής συνείδησης (συνεργασία με εθελοντικές και περιβαλλοντικές οργανώσεις) Πρόληψη και αντιμετώπιση φυσικών καταστροφών – επικαιροποίηση Σχεδίου Πολιτικής Προστασίας
1.1.4 ·	Αξιοποίηση ΑΠΕ	Δ/νση Τεχνικών Υπηρεσιών Δ/νση Προγραμματισμού, Οργάνωσης και Πληροφορικής	Ενεργειακή αναβάθμιση δημοτικών κτιρίων Αξιοποίηση ΑΠΕ στους κοινόχρηστους χώρους Νέο Πρόγραμμα ΕΞΟΙΚΟΝΟΜΩ

		ΔΕΥΑΑ	
1.1.5	Αντιμετώπιση αέριας ρύπανσης	Δ/νση Τεχνικών Υπηρεσιών Διεύθυνση Προγραμματισμού, Οργάνωσης και Πληροφορικής.	Εκπόνηση σχεδίου δράσης άμεσης αντιμετώπισης της αέριας ρύπανσης και ανάπτυξη ενιαίου δικτύου παρακολούθησής της.
Μέτρο 1.2. Οικιστικό Περιβάλλον			
Κωδ.	Στόχος	Αρμόδια Υπηρεσία	Ενδεικτικές Κατηγορίες Δράσεων
1.2.1.	Ολοκλήρωση Πολεοδομικού και Χωροταξικού Σχεδιασμού	Δ/νση Υπηρεσίας Δόμησης και Πολεοδομικού Σχεδιασμού	Διευθέτηση των διαδικασιών για την άμεση εφαρμογή και υλοποίηση του νέου Γενικού Πολεοδομικού Σχεδίου (ΓΠΣ) Αγρινίου Πρώθηση και ολοκλήρωση των ΓΠΣ των Δημοτικών Ενοτήτων.
1.2.2	Αναβάθμιση κοινοχρήστων χώρων - αύξηση αστικού πρασίνου	Δ/νση Υπηρεσίας Δόμησης και Πολεοδομικού Σχεδιασμού Δ/νση Περιβάλλοντος και Πρασίνου Δ/νση Τεχνικών Υπηρεσιών Δ/νση Προγραμματισμού, Οργάνωσης και Πληροφορικής	Σχεδιασμός και εφαρμογή Ολοκληρωμένου Σχεδίου Αναπλάσεων, σε όλη την έκταση του Δήμου, με περιβαλλοντική αναβάθμιση των κοινοχρήστων χώρων, με χρήσεις οικολογικών στοιχείων, καθώς και εξυπηρέτηση των ΑΜΕΑ. Σύνταξη μελετών συνολικής θεώρησης οικισμών του Δήμου.
1.2.3.	Ολοκληρωμένος κυκλοφορικός σχεδιασμός	Δ/νση Υπηρεσίας Δόμησης και Πολεοδομικού Σχεδιασμού Δ/νση Τεχνικών Υπηρεσιών Δ/νση Προγραμματισμού, Οργάνωσης και Πληροφορικής	Υλοποίηση αποφάσεων για κυκλοφοριακές ρυθμίσεις Επέκταση δικτύου πεζόδρομων - ποδηλατόδρομων Μελέτη οργάνωσης κυκλοφορίας και στάθμευσης Παρατηρητήριο βιώσιμης κινητικότητας Συνεργασία με το αστικό ΚΤΕΛ Αγρινίου, καθώς και με το σωματείο ραδιοταξί, για τη βελτίωση της αστικής συγκοινωνίας, τόσο στην πόλη του Αγρινίου όσο και στις Δημοτικές Ενότητες.
Μέτρο 1.3. Υποδομές - Δίκτυα			
Κωδ.	Στόχος	Αρμόδια Υπηρεσία	Ενδεικτικές Κατηγορίες Δράσεων
1.3.1	Υποδομές ύδρευσης - άρδευσης	ΔΕΥΑΑ	Διασφάλιση της ποιότητας και της επάρκειας πόσιμου νερού

		Δ/νση Τεχνικών Υπηρεσιών Δ/νση Τοπικής Οικονομικής Ανάπτυξης	Αναβάθμιση κεντρικού αγωγού και δικτύων ύδρευσης Δίκτυα άρδευσης – ορθολογική πολιτική διαχείρισης υδατικών πόρων άρδευσης
1.3.2	Διαχείριση υγρών αποβλήτων	ΔΕΥΑΑ Δ/νση Τεχνικών Υπηρεσιών	Αντιμετώπιση των προβλημάτων Διαχείρισης Αποβλήτων των παραλίμνιων οικισμών. Μελέτες και κατασκευή δικτύων αποχέτευσης ακαθάρτων - ομβρίων Αναβάθμιση εγκαταστάσεων βιολογικού καθαρισμού
1.3.3.	Ηλεκτροφωτισμός Κοινοχρήστων χώρων	Δ/νση Τεχνικών Υπηρεσιών	Βελτίωση ηλεκτροφωτισμού Κ.Χ. και οδικών αξόνων (είσοδοι – έξοδοι) με αξιοποίηση ΑΠΕ και νέων λαμπτήρων
1.3.4	Αναβάθμιση μεταφορικών υποδομών	Δ/νση Τεχνικών Υπηρεσιών Δ/νση Υπηρεσίας Δόμησης και Πολεοδομικού Σχεδιασμού	Κάθετη σύνδεση με Ιόνια Οδό, αναβάθμιση υπαρχουσών. Πλατυγιάλι – Αγρίνιο – Καρπενήσι – Λαμία. Ολοκλήρωση περιφερειακής οδού Μακρυνείας και προώθηση αναβάθμισης οδού Αγρινίου Θέρμου. Διαδημοτική συνεργασία με τον Δήμο καρπενησίου, για την συνεχή βελτίωση του οδικού άξονα Αγρίνιο – Λαμπίρι – Προυσός – Καρπενήσι. Παρεμβάσεις, βελτιώσεις στον άξονα από κόμβο Ερμίτσας μέχρι κόμβο Αμαλίας, για την τόνωση του υπερτοπικού εμπορίου. Κατασκευή κάθετων προσβάσεων περιμετρικά στην λίμνη Τριχωνίδα. Βελτίωση κατάστασης εσωτερικού και περιφερειακού οδικού δικτύου. Αξιοποίηση Αεροδρομίου για πτήσεις Cargo. Προώθηση λειτουργίας υδατοδρομίου στη λίμνη Τριχωνίδα.

Άξονας 2: Κοινωνική Πολιτική-Παιδεία-Πολιτισμός και Αθλητισμός

Μέτρο 2.1. Υγεία και Κοινωνική Πρόνοια

Κωδ.	Στόχος	Αρμόδια Υπηρεσία	Ενδεικτικές Κατηγορίες Δράσεων
2.1.1.	Αναβάθμιση του επιπέδου προστασίας της Δημόσιας υγείας	Δ/νση Κοινωνικής Προστασίας και Δημόσιας	Δημοτικό Ιατρείο, Οδοντιατρείο, Φαρμακείο Συνεργασίες στο πλαίσιο του Δικτύου Υγείων Πόλεων

		Υγείας Ν.Π.Δ.Δ. ΚΟΙ.Π.Α. (Ιατροκοινωνικό Κέντρο)	Πληροφόρηση & ευαισθητοποίηση του κοινού για θέματα πρόληψης και προαγωγής υγείας Πρόγραμμα καταπολέμησης της ηχορύπανσης τόσο με κατασκευή έργων, όσο και με το συστηματικό έλεγχο των παράνομων παραποιημένων εξατμίσεων οχημάτων και μοτοσυκλετών
2.1.2	Οργάνωση και παροχή υπηρεσιών κοινωνικής φροντίδας	Δ/νση Κοινωνικής Προστασίας και Δημόσιας Υγείας Ν.Π.Δ.Δ. ΚΟΙ.Π.Α. Δ/νση Προγραμματισμού, Οργάνωσης και Πληροφορικής.	Παιδικοί – Βρεφονηπιακοί Σταθμοί ΚΔΑΠ - ΚΔΑΠμεΑ ΚΑΠΗ – ΚΗΦΗ - Δημιουργία επιχειρησιακού σχεδίου για καλύτερο συντονισμό και συνέργεια των κοινωνικών υπηρεσιών του Δήμου και των νομικών του προσώπων Υλοποίηση συγχρηματοδοτούμενων προγραμμάτων
Μέτρο 2.2. Κοινωνική Μέριμνα – Κοινωνική Ενσωμάτωση			
Κωδ.	Στόχος	Αρμόδια Υπηρεσία	Ενδεικτικές Κατηγορίες Δράσεων
2.2.1	Βελτίωση υφιστάμενων και δημιουργία νέων προγραμμάτων και Δομών κοινωνικής μέριμνας	Δ/νση Κοινωνικής Προστασίας και Δημόσιας Υγείας Ν.Π.Δ.Δ. ΚΟΙ.Π.Α. Δ/νση Προγραμματισμού, Οργάνωσης και Πληροφορικής	Κοινωνικό Παντοπωλείο Δράσεις επισιτισμού Δράσεις πρόληψης παραβατικότητας Ανάπτυξη δράσεων εθελοντισμού
2.2.2	Ενσωμάτωση ευπαθών κοινωνικών ομάδων	Δ/νση Κοινωνικής Προστασίας και Δημόσιας Υγείας Ν.Π.Δ.Δ. ΚΟΙ.Π.Α. Δ/νση Προγραμματισμού, Οργάνωσης και Πληροφορικής	Εκπόνηση και εφαρμογή επιχειρησιακών προγραμμάτων κοινωνικής ενσωμάτωσης Ρομά και μεταναστών Ιατροκοινωνικό Κέντρο Αξιοποίηση συγχρηματοδοτούμενων προγραμμάτων

2.2.3.	Αντιμετώπιση της φτώχειας και του κοινωνικού αποκλεισμού	Δ/νση Κοινωνικής Προστασίας και Δημόσιας Υγείας Ν.Π.Δ.Δ. ΚΟΙ.Π.Α. Δ/νση Προγραμματισμού, Οργάνωσης και Πληροφορικής	Αξιοποίηση Ευρωπαϊκών και Εθνικών προγραμμάτων για την αντιμετώπιση της φτώχειας (προγράμματα επισιτισμού, ενισχύσεις απόρων κλπ)
Μέτρο 2.3. Εκπαίδευση - Δια Βίου Μάθηση			
Κωδ.	Στόχος	Αρμόδια Υπηρεσία	Ενδεικτικές Κατηγορίες Δράσεων
2.3.1	Συντήρηση – αναβάθμιση υφιστάμενων υποδομών πρωτοβάθμιας, δευτεροβάθμιας εκπαίδευσης και προσχολικής αγωγής.	Δ/νση Τεχνικών Υπηρεσιών Δ/νση Παιδείας Πολιτισμού και Αθλητισμού Δ/νση Προγραμματισμού, Οργάνωσης και Πληροφορικής	Πλήρης απογραφή και ταυτοποίηση όλων των διδακτηρίων ιδιοκτησίας του Δήμου (σχέδια, χρόνος και ποιότητα κατασκευής, ενεργειακή απόδοση κλπ) Προγραμματισμός παρεμβάσεων για τη σταδιακή μετατροπή τους σε βιοκλιματικά και φιλικά στο μαθητή σύγχρονα εκπαιδευτήρια.
2.3.2	Δημιουργία νέων υποδομών όλων των εκπαιδευτικών βαθμίδων και προσχολικής αγωγής	Δ/νση Τεχνικών Υπηρεσιών Δ/νση Παιδείας Πολιτισμού και Αθλητισμού Δ/νση Προγραμματισμού, Οργάνωσης και Πληροφορικής	Ανέγερση νέων σύγχρονων εκπαιδευτηρίων βιοκλιματικών, φιλικών στο μαθητή και ενεργειακά αποδοτικών. Δημιουργία νέων υποδομών τριτοβάθμιας εκπαίδευσης.
2.3.3	Ενέργειες και Δράσεις για τη στήριξη της εκπαίδευσης	Δ/νση Παιδείας Πολιτισμού και Αθλητισμού Δ/νση Προγραμματισμού, Οργάνωσης και Πληροφορικής	Μεταφορά μαθητών ΚΔΑΠ Πάρκα Κυκλοφοριακής Αγωγής Σχολικοί φύλακες - τροχονόμοι
2.3.4	Βελτίωση σχολικών και δημοτικών βιβλιοθηκών	Δ/νση Παιδείας Πολιτισμού και Αθλητισμού Δ/νση Προγραμματισμού,	Εμπλουτισμός Δημοτικών Βιβλιοθηκών.

		Οργάνωσης Πληροφορικής	και	
2.3.5.	Ενίσχυση της δια βίου εκπαίδευσης των ενηλίκων	Δ/νση Παιδείας Πολιτισμού και Αθλητισμού		Λειτουργία προγραμμάτων Διά Βίου Εκπαίδευσης
Μέτρο 2.4. Πολιτισμός				
Κωδ.	Στόχος	Αρμόδια Υπηρεσία		Ενδεικτικές Κατηγορίες Δράσεων
2.4.1	Ανάδειξη και βελτίωση υποδομών πολιτισμού, δημιουργία νέων	Δ/νση Παιδείας Πολιτισμού και Αθλητισμού ΚΕΔΑ		Οργανωτική και οικονομική υποστήριξη δράσεων ανάδειξης των στοιχείων του δημόσιου χώρου
2.4.2	Ανάδειξη, συντήρηση και αξιοποίηση ιστορικών – αρχαιολογικών χώρων, μνημείων και παραδοσιακών κτιρίων	Δ/νση Παιδείας Πολιτισμού και Αθλητισμού ΚΕΔΑ		Παρεμβάσεις αποκατάστασης ιστορικών στοιχείων στον ιδιωτικό και τον δημόσιο χώρο Λειτουργική ενσωμάτωση των αρχαιολογικών – πολιτιστικών χώρων στη συνολική χωρική οργάνωση
2.4.3	Ανάδειξη, τεκμηρίωση και προβολή της πολιτιστικής και ιστορικής φυσιογνωμίας του Δήμου. Ενημέρωση και ευαισθητοποίηση	Δ/νση Παιδείας Πολιτισμού και Αθλητισμού		Εκπόνηση στρατηγικού σχεδίου για τον πολιτισμό / δημιουργία ταυτότητας περιοχής. Σχεδιασμός και αναβίωση γιορτών μνήμης Αφών Παπαστράτου. Έρευνα, καταγραφή και ψηφιοποίηση των Πολιτιστικών Χώρων της περιοχής (αρχαιολογικοί χώροι, ναοί και μνημεία). Ενίσχυση του ρόλου του ΔΗΠΕΘΕ Αγρινίου και επέκταση των δραστηριοτήτων του. Ανάδειξη των τοπικών εθίμων και παραδόσεων. Δημιουργία νέων πολιτιστικών θεσμών.
2.4.4	Πολιτιστικές εκδηλώσεις τοπικής και εθνικής εμβέλειας	Δ/νση Παιδείας Πολιτισμού και Αθλητισμού ΚΕΔΑ		Δράσεις δικτύωσης
Μέτρο 2.5. Αθλητισμός				
Κωδ.	Στόχος	Αρμόδια Υπηρεσία		Ενδεικτικές Κατηγορίες Δράσεων
2.5.1	Αναβάθμιση – συντήρηση			Παρεμβάσεις σε Αθλητικούς χώρους

	και δημιουργία αθλητικών εγκαταστάσεων	Δ/νση Παιδείας Πολιτισμού και Αθλητισμού Δ/νση Τεχνικών Υπηρεσιών	Εκσυγχρονισμός – Αναβάθμιση Δ.Α.Κ. Δημιουργία ναυταθλητικών εγκαταστάσεων στην λίμνη Τριχωνίδα και στην Τεχνητή λίμνη Στράτου. Δημιουργία υποδομής πετοσφαίρισης (beach volley) στην λίμνη Τριχωνίδα. Κατασκευή γηπέδων 5Χ5.
2.5.2	Παροχή υψηλού επιπέδου υπηρεσιών, προγραμμάτων άθλησης και εκδηλώσεων	Δ/νση Παιδείας Πολιτισμού και Αθλητισμού ΚΕΔΑ	Μαραθώνιος Μιχάλης Κούσης Εφαρμογή προγραμμάτων αθλητισμού Διοργάνωση σε ετήσια βάση του κολυμβητικού διάπλου της λίμνης Τριχωνίδας.
2.5.3	Πρωώθηση συνεργασιών με τοπικούς, εθνικούς και διεθνείς αθλητικούς φορείς και οργανώσεις	Δ/νση Παιδείας Πολιτισμού και Αθλητισμού Γραφείο Επικοινωνίας και Δημοσίων Σχέσεων Δήμου ΚΕΔΑ	Δράσεις δικτύωσης Δημιουργία ενιαίου σχεδίου αξιοποίησης του συνόλου της αθλητικής υποδομής
Μέτρο 2.6. Ισότητα φύλων & ευκαιριών			
Κωδ.	Στόχος	Αρμόδια Υπηρεσία	Ενδεικτικές Κατηγορίες Δράσεων
2.6.1	Ισότητα φύλων και ευκαιριών	Δ/νση Κοινωνικής Προστασίας και Δημόσιας Υγείας Δ/νση Παιδείας Πολιτισμού και Αθλητισμού	Λειτουργία Συμβουλευτικών Σταθμών Λειτουργία Ξενώνα Φιλοξενίας κακοποιημένων γυναικών, θυμάτων ενδοοικογενειακή βίας

Άξονας 3: Τοπική Οικονομία-Απασχόληση

Μέτρο 3.1. Οικονομικές υποδομές και δίκτυα

Κωδ.	Στόχος	Αρμόδια Υπηρεσία	Ενδεικτικές Κατηγορίες Δράσεων
-------------	---------------	-------------------------	---------------------------------------

3.1.1	Εκσυγχρονισμός και δημιουργία νέων υποδομών στήριξης και ενίσχυσης πρωτογενή τομέα	Δ/ση Τοπικής Οικονομικής Ανάπτυξης Δ/ση Τεχνικών Υπηρεσιών	Αγροτική οδοποιία, δίκτυο άρδευσης, εγγειοβελτιωτικά έργα, πρότυπη βιολογική αγορά.
3.1.2	Εκσυγχρονισμός και δημιουργία νέων υποδομών στήριξης και ενίσχυσης δευτερογενή τομέα	Δ/ση Τοπικής Οικονομικής Ανάπτυξης	Βιοτεχνικό Πάρκο, Εγκαταστάσεις αναψυχής και διακοπών.
3.1.3	Εκσυγχρονισμός και δημιουργία νέων υποδομών στήριξης και ενίσχυσης τριτογενή τομέα	Δ/ση Τοπικής Οικονομικής Ανάπτυξης	Δίκτυα ενέργειας, Εγκαταστάσεις αναψυχής και διακοπών, Ιαματικές πηγές, Δημοτικές αγορές .
3.1.4	Τουριστική ανάπτυξη - Εναλλακτικές μορφές τουρισμού.	Δ/ση Τοπικής Οικονομικής Ανάπτυξης	Σύνταξη μελέτης ολοκληρωμένης τουριστικής ανάπτυξης. Πρωώθηση δράσεων αγροτουρισμού στις ορεινές περιοχές του Δήμου. Λειτουργία τουριστικών περιπτέρων και αναψυκτηρίων στη θέση Κουτσοβέρι Αρακύνθου και στην Τεχνητή Λίμνη Στράτου για αναψυχή και διημέρευση.
Μέτρο 3.2.: Οικονομικές δραστηριότητες			
Κωδ.	Στόχος	Αρμόδια Υπηρεσία	Ενδεικτικές Κατηγορίες Δράσεων
3.2.1	Δράσεις ενίσχυσης της ανταγωνιστικότητας αγροτικών και κτηνοτροφικών προϊόντων	Δ/ση Τοπικής Οικονομικής Ανάπτυξης	Επιχειρησιακά Σχέδια για την αγροτική ανάπτυξη και την κτηνοτροφία. Δράσεις κατάρτισης αγροτών σε νέες γεωργικές τεχνικές. Δράσεις για την βελτίωση του επιπέδου κατάρτισης επιμόρφωσης των κτηνοτρόφων για την προσαρμογή τους στις νέες απαιτήσεις. Δημιουργία τοπικού σήματος ποιότητας για τοπικά παραδοσιακά προϊόντα. Δημιουργία Γραφείου Ενημέρωσης Αγροτών. Καθιέρωση έκθεσης προβολής και προώθησης των τοπικών αγροτικών προϊόντων και αγροτικών επιχειρήσεων της περιοχής.
3.2.2	Ενέργειες για την Ενίσχυση της ανταγωνιστικότητας	Δ/ση Τοπικής Οικονομικής Ανάπτυξης	Συνεργασία με τοπικούς φορείς για τη δημιουργία βιομηχανικής ταυτότητας της περιοχής και τόνωση του επενδυτικού κλίματος για προσέλκυση μεγάλων

	μεταποιητικών δραστηριοτήτων		βιομηχανικών επενδύσεων.
3.2.3	Δράσεις Ενίσχυσης του κλάδου των Υπηρεσιών	Δ/νση Τοπικής Οικονομικής Ανάπτυξης Γραφείο Επικοινωνίας και Δημοσίων Σχέσεων	Συνεργασία με φορείς παροχής υπηρεσιών (εμπορίου, για την ενίσχυση της οικονομικής δραστηριότητας
3.2.4	Ανάδειξη και προβολή τουριστικού προϊόντος & της ταυτότητας της περιοχής	Δ/νση Τοπικής Οικονομικής Ανάπτυξης Γραφείο Επικοινωνίας και Δημοσίων Σχέσεων	Αξιοποίηση και ανάδειξη φυσικών και πολιτιστικών στοιχείων της περιοχής, Καταγραφή και σήμανση σημαντικών σημείων τουριστικού ενδιαφέροντος, Εφαρμογή Σχεδίου Δράσης Τουριστικής Ανάπτυξης, Διοργάνωση εκδηλώσεων (φεστιβάλ, αθλητικά τουρνουά). Άμεση εκπόνηση και εφαρμογή προγράμματος τουριστικής προβολής του Δήμου Αγρινίου. Σχεδιασμός και διοργάνωση σε ετήσια βάση Καλοκαιρινού Φεστιβάλ που θα περιλαμβάνει σειρά δράσεων και εκδηλώσεων με επίκεντρο τη λίμνη Τριχωνίδα και τον ποταμό Αχελώο το υγρό στοιχείο και το φυσικό τους περιβάλλον, με στόχο την αύξηση της επισκεψιμότητας και την προβολή της περιοχής. Συνεργασία με την Ένωση Ξενοδόχων για την προώθηση και διάθεση από τα ξενοδοχεία της πόλης Τοπικών Προϊόντων καθώς και την παροχή Υπηρεσιών με Τοπική Ταυτότητα.
Μέτρο 3.3.: Προστασία του καταναλωτή			
Κωδ.	Στόχος	Αρμόδια Υπηρεσία	Ενδεικτικές Κατηγορίες Δράσεων
3.3.1	Δράσεις προστασίας του καταναλωτή	Δ/νση Τοπικής Οικονομικής Ανάπτυξης Γραφείο Επικοινωνίας και Δημοσίων Σχέσεων	Συνεργασία με καταναλωτικές οργανώσεις – εντατικοποίηση ελέγχων.

Μέτρο 3.4.: Απασχόληση – Ανάπτυξη Ανθρώπινου Δυναμικού			
Κωδ.	Στόχος	Αρμόδια Υπηρεσία	Ενδεικτικές Κατηγορίες Δράσεων
3.4.1	Στήριξη τοπικής απασχόλησης	Δ/νση Τοπικής Οικονομικής Ανάπτυξης Δ/νση Παιδείας, Πολιτισμού και Αθλητισμού Δ/νση Προγραμματισμού, Οργάνωσης και Πληροφορικής Γραφείο Επικοινωνίας και Δημοσίων Σχέσεων	Δημιουργία αξιόπιστων μηχανισμών καταγραφής της ανεργίας με την μορφή τοπικών παρατηρητηρίων απασχόλησης, Δράσεις για την συντονισμένη λειτουργία δομών κατάρτισης, δια βίου μάθησης και προώθησης της απασχόλησης, Συμμετοχή του Δήμου σε ευρωπαϊκά ή εθνικά προγράμματα για την ενίσχυση της τοπικής απασχόλησης και καταπολέμησης της ανεργίας ιδιαίτερα σε ευαίσθητες κοινωνικά ομάδες, ΤοΠΣΑ, ΤΟΠΕΚΟ.
3.4.2	Τόνωση της επιχειρηματικότητας	Δ/νση Τοπικής Οικονομικής Ανάπτυξης Δ/νση Παιδείας, Πολιτισμού και Αθλητισμού Δ/νση Προγραμματισμού, Οργάνωσης και Πληροφορικής Γραφείο Επικοινωνίας και Δημοσίων Σχέσεων	Ενέργειες για την προβολή και προώθηση των τοπικών προϊόντων, Ενίσχυση τοπικής επιχειρηματικότητας και πληροφόρηση δημοτών και επιχειρηματιών σε θέματα επιχειρηματικότητας, ανταγωνιστικότητας και καινοτομίας μέσω επιμόρφωσης, Ενέργειες για την δικτύωση μεταξύ τοπικών φορέων (Δήμος, Επιμελητήριο, Αγροτικές, Εμπορικές και Κλαδικές οργανώσεις) Δημιουργία Γραφείου Υποδοχής Επενδυτικών Σχεδίων. Δημιουργία Γραφείου Ενημέρωσης Επιχειρηματικότητας.
Μέτρο 3.5.: Εθελοντισμός & ανάπτυξη σχέσεων με ΜΚΟ			
Κωδ.	Στόχος	Αρμόδια Υπηρεσία	Ενδεικτικές Κατηγορίες Δράσεων
3.5.1	Ανάπτυξη και στήριξη εθελοντικού κινήματος	Δ/νση Τοπικής Οικονομικής Ανάπτυξης Γραφείο Επικοινωνίας και	

		Δημοσίων Σχέσεων	
3.5.2	Ανάπτυξη σχέσεων με Μη Κυβερνητικές Οργανώσεις	Δ/νση Τοπικής Οικονομικής Ανάπτυξης Γραφείο Επικοινωνίας και Δημοσίων Σχέσεων	
Άξονας 4 : Βελτίωση της Διοικητικής Ικανότητας του Δήμου			
Μέτρο 4.1. Ολοκληρωμένες ηλεκτρονικές υπηρεσίες στον πολίτη.			
Κωδ.	Στόχος	Αρμόδια Υπηρεσία	Ενδεικτικές Κατηγορίες Δράσεων
4.1.1	Αναβάθμιση ψηφιακών υπηρεσιών του Δήμου για την εξυπηρέτηση του πολίτη.	Δ/νση Προγραμματισμού, Οργάνωσης και Πληροφορικής και όλες οι Υπηρεσίες	Σχεδιασμός και εφαρμογή ηλεκτρονικών υπηρεσιών 3 ^{ου} , 4 ^{ου} και 5 ^{ου} επιπέδου προς τους πολίτες και τους επισκέπτες.
Μέτρο 4.2. Πληροφοριακά συστήματα και συστήματα βελτίωσης της διοικητικής ικανότητας του δήμου.			
Κωδ.	Στόχος	Αρμόδια Υπηρεσία	Ενδεικτικές Κατηγορίες Δράσεων
4.2.1	Συντήρηση - αναβάθμιση πληροφοριακών συστημάτων	Δ/νση Προγραμματισμού, Οργάνωσης και Πληροφορικής	
4.2.2	Βελτίωση της αποτελεσματικότητας και αποδοτικότητας των Υπηρεσιών	Δ/νση Προγραμματισμού, Οργάνωσης και Πληροφορικής	Τροποποίηση Ο.Ε.Υ. Δήμου, Εφαρμογή Συστήματος Ποιότητας ΕΛΟΤ, Ανάπτυξη μεθόδων παρακολούθησης και διαχείρισης έργων, αξιοποίηση της τεχνολογίας (GIS κλπ).

	του Δήμου	Δ/ση Διοικητικών Υπηρεσιών και όλες οι Υπηρεσίες	
Μέτρο 4.3. Ανάπτυξη του ανθρώπινου δυναμικού του δήμου και των νομικών προσώπων του.			
Κωδ.	Στόχος	Αρμόδια Υπηρεσία	Ενδεικτικές Κατηγορίες Δράσεων
4.3.1	Ανάπτυξη ανθρώπινου δυναμικού	Όλες οι Υπηρεσίες	Επιμόρφωση – κατάρτιση του προσωπικού
4.3.2			
Μέτρο 4.4. Οικονομικά, Δημοτική Περιουσία, Κτιριακή και Υλικοτεχνική Υποδομή			
Κωδ.	Στόχος	Αρμόδια Υπηρεσία	Ενδεικτικές Κατηγορίες Δράσεων
4.4.1	Βελτίωση της οικονομικής θέσης του Δήμου	Δ/ση Προγραμματισμού, Οργάνωσης και Πληροφορικής Δ/ση Οικονομικών Υπηρεσιών	Αξιοποίηση Εθνικών και Ευρωπαϊκών προγραμμάτων για την εξεύρεση οικονομικών πόρων και πηγών χρηματοδότησης, Ανάπτυξη δράσεων για δημιουργία οικονομικών κλίμακας σε όλες τις δομές του Δήμου
4.4.2	Αξιοποίηση της δημοτικής περιουσίας	Δ/ση Προγραμματισμού, Οργάνωσης και Πληροφορικής Δ/ση Οικονομικών Υπηρεσιών	Δημιουργία ηλεκτρονικής βάσης δεδομένων για την ακίνητη περιουσία του Δήμου. Εκπόνηση προγράμματος αξιοποίησής της.
4.4.3	Αντιμετώπιση του προβλήματος στέγασης των Υπηρεσιών		Δημιουργία νέου χώρου στέγασης των Υπηρεσιών. Συντήρηση κτηριακών εγκαταστάσεων.
4.4.4.	Αναβάθμιση τεχνολογικού, μηχανολογικού και λοιπού εξοπλισμού.	Δ/ση Προγραμματισμού, Οργάνωσης και Πληροφορικής, Δ/ση Οικονομικών Υπηρεσιών,	

		Δ/ση Τεχνικών Υπηρεσιών Δ/ση Καθαριότητας και Ανακύκλωσης	
Μέτρο 4.5. Ανάπτυξη συνεργασιών			
Κωδ.	Στόχος	Αρμόδια Υπηρεσία	Ενδεικτικές Κατηγορίες Δράσεων
4.5.1	Ανάπτυξη συνεργασιών με εθνικούς και ευρωπαϊκούς φορείς για την επίτευξη των στόχων του Δήμου	Δ/ση Προγραμματισμού, Οργάνωσης και Πληροφορικής, Γραφείο Επικοινωνίας και Δημοσίων Σχέσεων	Αδελφοποιήσεις με πόλεις κρατών μελών της Ε.Ε. Δίκτυο Υγείων Πόλεων Δίκτυο πόλεων με λίμνες Δίκτυο Πόλεων Ρομά Ενδυνάμωση και επέκταση των διαδημοτικών συνεργασιών στη βάση των σύγχρονων απαιτήσεων κι αναγκών.

Η δημοσιοποίηση του Επιχειρησιακού Προγράμματος και η συνεχής επικοινωνία με τους πολίτες του Δήμου, αποτελεί συστατικό στοιχείο της διαδικασίας προγραμματισμού. Για το σκοπό αυτό έχουν προβλεφθεί από το Δήμο ενέργειες, οι οποίες καθιστούν ουσιαστική τη συμμετοχή των πολιτών στην κατάρτιση του προγράμματος.

Μετά την έγκριση του παρόντος Σχεδίου από το Δημοτικό Συμβούλιο, θα ακολουθήσουν διαδικασίες Διαβούλευσης (με Συμβούλια Δημοτικών – Τοπικών Κοινοτήτων, Φορείς, Επιτροπή Διαβούλευσης και Πολίτες).

Εφόσον κριθεί απαραίτητο, με βάση τα συμπεράσματα της διαβούλευσης, αναθεωρούνται σημεία του Στρατηγικού Σχεδίου, το οποίο στη συνέχεια, με τον πενταετή Επιχειρησιακό και Οικονομικό Προγραμματισμό, συζητούνται και ψηφίζονται από το Δημοτικό Συμβούλιο.

ΠΑΡΑΡΤΗΜΑ: ΠΗΓΕΣ ΑΝΤΛΗΣΗΣ ΣΤΟΙΧΕΙΩΝ ΓΙΑ ΤΗΝ ΕΚΠΟΝΗΣΗ ΤΟΥ ΕΠΙΧΕΙΡΗΣΙΑΚΟΥ ΠΡΟΓΡΑΜΜΑΤΟΣ

<http://www.statistics.gr/>

http://dlib.statistics.gr/Book/GRESYE_02_0101_00086.pdf - πραγματικός πληθυσμός 1991

http://www.statistics.gr/portal/page/portal/ESYE/PAGE-themes?p_param=A1604 –
πραγματικός πληθυσμός 2001

http://www.statistics.gr/portal/page/portal/ESYE/PAGE-database/custom_database?user_param=A0101

<http://www.investingreece.gov.gr/default.asp?pid=36&la=2>

<http://www.investingreece.gov.gr/default.asp?pid=12&la=2>

<http://www.ypeka.gr/> - ΥΠΟΥΡΓΕΙΟ ΠΕΡΙΒΑΛΛΟΝΤΟΣ ΕΝΕΡΓΕΙΑΣ & ΚΛΙΜΑΤΙΚΗΣ
ΑΛΛΑΓΗΣ

<http://www.ypeka.gr/Default.aspx?tabid=432&language=el-GR> – ΕΥΡΩΠΑΙΚΟ ΟΙΚΟΛΟΓΙΚΟ
ΔΙΚΤΥΟ NATURA 2000

<http://geodata.gov.gr/geodata/>

http://geodata.gov.gr/maps/?zoom=7&lat=4577066.9315&lon=2641978.87084&layers=potamoi_eper_gr&layeropacity=100&baselayer=google&baselayeropacity=100

Επιμελητήρια