



ΕΛΛΗΝΙΚΗ ΔΗΜΟΚΡΑΤΙΑ
ΠΕΡΙΦΕΡΕΙΑ ΔΥΤΙΚΗΣ ΕΛΛΑΔΟΣ
ΔΗΜΟΣ ΑΓΡΙΝΙΟΥ
Αριθ. Πρωτ. : 31426

ΚΑΤΑΧΩΡΙΣΤΕΟ ΣΤΟ ΚΗΜΔΗΣ
Αγρίνιο, 02/06/2022
Προϋπολογισμός :101.600,00 € (χωρίς Φ.Π.Α.) 125.984,00€ [με Φ.Π.Α. 24%]

Διακήρυξη

«Εργασίες συντήρησης πρασίνου και κλάδεμα- κοπή δένδρων ύψους άνω των 8 μ, σε κεντρικές οδούς πάρκα, πλατείες, νησίδες, χώρους δημοτικών κοιμητηρίων, σχολείων, παιδικών σταθμών & άλλων κοινοχρήστων χώρων του Δήμου Αγρινίου»

CPV : 77341000-2 (Κλάδεμα δένδρων)

77310000-6 (Φύτευση και συντήρηση χώρων Πρασίνου)

- **ΚΑ: 35-7336.001:** Εργασίες κλαδέματος-κοπής δένδρων ύψους 8μ και άνω σε Κεντρικές Οδούς Πάρκα, Πλατείες, Νησίδες, χώρους Δημ. Κοιμητηρίων, Παιδ. Σταθμών, Σχολείων & άλλων Κοινόχρηστων Χώρων.
- **ΚΑ: 35-7336.002:** «Εργασίες συντήρησης πρασίνου σε κεντρικές οδούς, πάρκα, πλατείες, νησίδες, χώρους δημοτικών κοιμητηρίων, παιδικών σταθμών & άλλων κοινόχρηστων χώρων – ΙΔ.ΕΣ.»

Περιεχόμενα

ΠΕΡΙΕΧΟΜΕΝΑ	2
1. ΑΝΑΘΕΤΟΥΣΑ ΑΡΧΗ ΚΑΙ ΑΝΤΙΚΕΙΜΕΝΟ ΣΥΜΒΑΣΗΣ	4
1.1 ΣΤΟΙΧΕΙΑ ΑΝΑΘΕΤΟΥΣΑΣ ΑΡΧΗΣ	4
1.2 ΣΤΟΙΧΕΙΑ ΔΙΑΔΙΚΑΣΙΑΣ-ΧΡΗΜΑΤΟΔΟΤΗΣΗ	4
1.3 ΣΥΝΟΠΤΙΚΗ ΠΕΡΙΓΡΑΦΗ ΦΥΣΙΚΟΥ ΚΑΙ ΟΙΚΟΝΟΜΙΚΟΥ ΑΝΤΙΚΕΙΜΕΝΟΥ ΤΗΣ ΣΥΜΒΑΣΗΣ.....	5
1.4 ΘΕΣΜΙΚΟ ΠΛΑΙΣΙΟ	5
1.5 ΠΡΟΘΕΣΜΙΑ ΠΑΡΑΛΑΒΗΣ ΠΡΟΣΦΟΡΩΝ ΚΑΙ ΔΙΕΝΕΡΓΕΙΑ ΔΙΑΓΩΝΙΣΜΟΥ	7
1.6 ΔΗΜΟΣΙΟΤΗΤΑ	8
1.7 ΑΡΧΕΣ ΕΦΑΡΜΟΖΟΜΕΝΕΣ ΣΤΗ ΔΙΑΔΙΚΑΣΙΑ ΣΥΝΑΨΗΣ.....	8
2. ΓΕΝΙΚΟΙ ΚΑΙ ΕΙΔΙΚΟΙ ΟΡΟΙ ΣΥΜΜΕΤΟΧΗΣ.....	9
2.1 ΓΕΝΙΚΕΣ ΠΛΗΡΟΦΟΡΙΕΣ	9
2.1.1 Έγγραφα της σύμβασης.....	9
2.1.2 Επικοινωνία - Πρόσβαση στα έγγραφα της Σύμβασης.....	9
2.1.3 Παροχή Διευκρινίσεων	9
2.1.4 Γλώσσα.....	10
2.1.5 Εγγυήσεις.....	10
2.1.6 Προστασία Προσωπικών Δεδομένων	11
2.2 ΔΙΚΑΙΩΜΑ ΣΥΜΜΕΤΟΧΗΣ - ΚΡΙΤΗΡΙΑ ΠΟΙΟΤΙΚΗΣ ΕΠΙΛΟΓΗΣ	11
2.2.1 Δικαίωμα συμμετοχής	11
2.2.2 Εγγύηση συμμετοχής	11
2.2.3 Λόγοι αποκλεισμού.....	12
2.2.4 Καταλληλότητα άσκησης επαγγελματικής δραστηριότητας	16
2.2.5 Οικονομική και χρηματοοικονομική επάρκεια	16
2.2.6 Τεχνική και επαγγελματική ικανότητα.....	16
2.2.7 Πρότυπα διασφάλισης ποιότητας και πρότυπα περιβαλλοντικής διαχείρισης	17
2.2.8 Στήριξη στην ικανότητα τρίτων – Υπεργολαβία.....	17
2.2.9 Κανόνες απόδειξης ποιοτικής επιλογής.....	17
2.2.9.1 Προκαταρκτική απόδειξη κατά την υποβολή προσφορών	18
2.2.9.2 Αποδεικτικά μέσα.....	19
2.3 ΚΡΙΤΗΡΙΑ ΑΝΑΘΕΣΗΣ.....	24
2.3.1 Κριτήριο ανάθεσης	24
2.3.3 Ηλεκτρονικοί πλειστηριασμοί.....	Σφάλμα! Δεν έχει οριστεί σελιδοδείκτης.
2.4 ΚΑΤΑΡΤΙΣΗ - ΠΕΡΙΕΧΟΜΕΝΟ ΠΡΟΣΦΟΡΩΝ	24
2.4.1 Γενικοί όροι υποβολής προσφορών	24
2.4.2 Χρόνος και Τρόπος υποβολής προσφορών	24
2.4.3 Περιεχόμενα Φακέλου «Δικαιολογητικά Συμμετοχής- Τεχνική Προσφορά»	27
2.4.3.1 Δικαιολογητικά Συμμετοχής.....	27
2.4.3.2 Τεχνική Προσφορά.....	28
2.4.4 Περιεχόμενα Φακέλου «Οικονομική Προσφορά» / Τρόπος σύνταξης και υποβολής οικονομικών προσφορών.....	31
2.4.5 Χρόνος ισχύος των προσφορών.....	31
2.4.6 Λόγοι απόρριψης προσφορών.....	31
3. ΔΙΕΝΕΡΓΕΙΑ ΔΙΑΔΙΚΑΣΙΑΣ - ΑΞΙΟΛΟΓΗΣΗ ΠΡΟΣΦΟΡΩΝ	33
3.2 ΠΡΟΣΚΛΗΣΗ ΥΠΟΒΟΛΗΣ ΔΙΚΑΙΟΛΟΓΗΤΙΚΩΝ ΠΡΟΣΩΡΙΝΟΥ ΑΝΑΔΟΧΟΥ - ΔΙΚΑΙΟΛΟΓΗΤΙΚΑ ΠΡΟΣΩΡΙΝΟΥ ΑΝΑΔΟΧΟΥ	34
3.3 ΚΑΤΑΚΥΡΩΣΗ - ΣΥΝΑΨΗ ΣΥΜΒΑΣΗΣ	36
3.4 ΠΡΟΔΙΚΑΣΤΙΚΕΣ ΠΡΟΣΦΥΓΕΣ - ΠΡΟΣΩΡΙΝΗ ΚΑΙ ΟΡΙΣΤΙΚΗ ΔΙΚΑΣΤΙΚΗ ΠΡΟΣΤΑΣΙΑ	37
3.5 ΜΑΤΑΙΩΣΗ ΔΙΑΔΙΚΑΣΙΑΣ	39
4. ΟΡΟΙ ΕΚΤΕΛΕΣΗΣ ΤΗΣ ΣΥΜΒΑΣΗΣ	40
4.1 ΕΓΓΥΗΣΕΙΣ (ΚΑΛΗΣ ΕΚΤΕΛΕΣΗΣ, ΠΡΟΚΑΤΑΒΟΛΗΣ)	40
4.2 ΣΥΜΒΑΤΙΚΟ ΠΛΑΙΣΙΟ - ΕΦΑΡΜΟΣΤΕΑ ΝΟΜΟΘΕΣΙΑ	40
4.3 ΌΡΟΙ ΕΚΤΕΛΕΣΗΣ ΤΗΣ ΣΥΜΒΑΣΗΣ.....	40
4.4 ΥΠΕΡΓΟΛΑΒΙΑ	41

4.5	ΤΡΟΠΟΠΟΙΗΣΗ ΣΥΜΒΑΣΗΣ ΚΑΤΑ ΤΗ ΔΙΑΡΚΕΙΑ ΤΗΣ	42
4.6	ΔΙΚΑΙΩΜΑ ΜΟΝΟΜΕΡΟΥΣ ΛΥΣΗΣ ΤΗΣ ΣΥΜΒΑΣΗΣ	42
5.	ΕΙΔΙΚΟΙ ΟΡΟΙ ΕΚΤΕΛΕΣΗΣ ΤΗΣ ΣΥΜΒΑΣΗΣ	43
5.1	ΤΡΟΠΟΣ ΠΛΗΡΩΜΗΣ	43
5.2	ΚΗΡΥΞΗ ΟΙΚΟΝΟΜΙΚΟΥ ΦΟΡΕΑ ΕΚΠΤΩΤΟΥ - ΚΥΡΩΣΕΙΣ	43
5.3	ΔΙΟΙΚΗΤΙΚΕΣ ΠΡΟΣΦΥΓΕΣ ΚΑΤΑ ΤΗ ΔΙΑΔΙΚΑΣΙΑ ΕΚΤΕΛΕΣΗΣ ΤΩΝ ΣΥΜΒΑΣΕΩΝ	44
5.4	ΔΙΚΑΣΤΙΚΗ ΕΠΙΛΥΣΗ ΔΙΑΦΟΡΩΝ	45
6.	ΧΡΟΝΟΣ ΚΑΙ ΤΡΟΠΟΣ ΕΚΤΕΛΕΣΗΣ	46
6.1	ΠΑΡΑΚΟΛΟΥΘΗΣΗ ΤΗΣ ΣΥΜΒΑΣΗΣ	46
6.2	ΔΙΑΡΚΕΙΑ ΣΥΜΒΑΣΗΣ	46
6.3	ΠΑΡΑΛΑΒΗ ΤΟΥ ΑΝΤΙΚΕΙΜΕΝΟΥ ΤΗΣ ΣΥΜΒΑΣΗΣ	47
6.4	ΑΠΟΡΡΙΨΗ ΠΑΡΑΔΟΤΕΩΝ – ΑΝΤΙΚΑΤΑΣΤΑΣΗ	47
6.5	ΑΝΑΠΡΟΣΑΡΜΟΓΗ ΤΙΜΗΣ	48
	ΠΑΡΑΡΤΗΜΑΤΑ	49
	ΠΑΡΑΡΤΗΜΑ Α– ΜΕΛΕΤΗ (ΤΟ ΟΠΟΙΟ ΑΠΟΤΕΛΕΙ ΑΝΑΠΟΣΠΑΣΤΟ ΜΕΡΟΣ ΤΗΣ ΔΙΑΚΗΡΥΞΗΣ).....	49
	ΠΑΡΑΡΤΗΜΑ Β – ΕΝΗΜΕΡΩΣΗ ΓΙΑ ΤΗΝ ΕΠΕΞΕΡΓΑΣΙΑ ΠΡΟΣΩΠΙΚΩΝ ΔΕΔΟΜΕΝΩΝ (Η ΟΠΟΙΟ ΑΠΟΤΕΛΕΙ ΑΝΑΠΟΣΠΑΣΤΟ ΜΕΡΟΣ ΤΗΣ ΔΙΑΚΗΡΥΞΗΣ)	84
	ΠΑΡΑΡΤΗΜΑ Γ – Άλλες Δηλώσεις.....	84
	ΠΑΡΑΡΤΗΜΑ Δ– ΕΕΕΣ (ΤΟ ΟΠΟΙΟ ΑΠΟΤΕΛΕΙ ΑΝΑΠΟΣΠΑΣΤΟ ΜΕΡΟΣ ΤΗΣ ΔΙΑΚΗΡΥΞΗΣ) [ΥΠΟΧΡΕΩΤΙΚΟ]	86

1. ΑΝΑΘΕΤΟΥΣΑ ΑΡΧΗ ΚΑΙ ΑΝΤΙΚΕΙΜΕΝΟ ΣΥΜΒΑΣΗΣ

1.1 Στοιχεία Αναθέτουσας Αρχής

Επωνυμία	ΔΗΜΟΣ ΑΓΡΙΝΙΟΥ
Αριθμός Φορολογικού Μητρώου (Α.Φ.Μ.)	997699780
Ταχυδρομική διεύθυνση	Δ/ΝΣΗ ΟΙΚΟΝΟΜΙΚΩΝ ΥΠΗΡΕΣΙΩΝ Παλαμά και Μαβίλη 6
Πόλη	Αγρίνιο
Ταχυδρομικός Κωδικός	30131
Χώρα	ΕΛΛΑΔΑ
Τηλέφωνο	2641360474, 60480
Φαξ	2641026314
Ηλεκτρονικό Ταχυδρομείο (e-mail)	vstathokostopoulou@agrinio.gr
Αρμόδιος για πληροφορίες	Σταθοκωστοπούλου Χρυσοβαλάντη
Γενική Διεύθυνση στο διαδίκτυο (URL)	www.agrinio.gov.gr

Είδος Αναθέτουσας Αρχής

Η Αναθέτουσα Αρχή είναι Δήμος και ανήκει στην Γενική Κυβέρνηση

Κύρια δραστηριότητα Α.Α.

Η κύρια δραστηριότητα της Αναθέτουσας Αρχής είναι οι Γενικές Δημόσιες Υπηρεσίες.

Στοιχεία Επικοινωνίας

- Τα έγγραφα της σύμβασης είναι διαθέσιμα για ελεύθερη, πλήρη, άμεση & δωρεάν ηλεκτρονική πρόσβαση μέσω της διαδικτυακής πύλης (www.promitheus.gov.gr) του ΟΠΣ ΕΣΗΔΗΣ
- Κάθε είδους επικοινωνία και ανταλλαγή πληροφοριών πραγματοποιείται μέσω του ΕΣΗΔΗΣ Προμήθειες και Υπηρεσίες (εφεξής ΕΣΗΔΗΣ), το οποίο είναι προσβάσιμο από τη Διαδικτυακή Πύλη (www.promitheus.gov.gr) του ΟΠΣ ΕΣΗΔΗΣ
- Περαιτέρω πληροφορίες είναι διαθέσιμες από :
την προαναφερθείσα Γενική Διεύθυνση στο διαδίκτυο (URL): www.agrinio.gov.gr

1.2 Στοιχεία Διαδικασίας-Χρηματοδότηση

Είδος διαδικασίας

Ο διαγωνισμός θα διεξαχθεί με την ανοικτή διαδικασία του άρθρου 27 του ν. 4412/16.

Χρηματοδότηση της σύμβασης

Η δαπάνη για την εκτέλεση της παρούσας σύμβασης **συνολικού ύψους 125.984,00 € συμπερ. ΦΠΑ 24%**, θα βαρύνει τον προϋπολογισμό των οικονομικών ετών **2022 και 2023** ως εξής:

- ΚΑ: 35-7336.001:** Εργασίες κλαδέματος-κοπής δένδρων ύψους 8μ και άνω σε Κεντρικές Οδούς Πάρκα, Πλατείες, Νησίδες, χώρους Δημ. Κοιμητηρίων, Παιδ. Σταθμών, Σχολείων & άλλων Κοινόχρηστων Χώρων - **ΙΔ.ΕΣ. και ποσό 54.064,00€**

- **ΚΑ: 35-7336.002:** Εργασίες συντήρησης πρασίνου σε κεντρικές οδούς, πάρκα, πλατείες, νησίδες, χώρους δημοτικών κοιμητηρίων, παιδικών σταθμών & άλλων κοινόχρηστων χώρων – **ΙΔ.ΕΣ. και ποσό 71.920,00€**

Η δαπάνη χρηματοδοτείται από **ΙΔΙΑ ΕΣΟΔΑ**

Για την παρούσα διαδικασία έχει εκδοθεί το αρ. πρωτ. **26587/13-5-2022 Πρωτογενές Αίτημα** καθώς και οι αρ. πρωτ.: **28679/23-05-22(B-420/2022) ποσού 32.438,40€, 28685/23-5-22(B-421/2022) ποσού 24.397,00€, Αποφάσεις Ανάληψης Υποχρέωσης** για το οικονομικό έτος **2022**. Το υπόλοιπο ποσό των **69.148,60€** θα δεσμευθεί κατά προτεραιότητα στους αντίστοιχους Κ.Α οικονομικού έτους **2023**.

1.3 Συνοπτική Περιγραφή φυσικού και οικονομικού αντικείμενου της σύμβασης

Αντικείμενο της σύμβασης είναι οι **Εργασίες συντήρησης πρασίνου και κλάδεμα- κοπή δένδρων ύψους άνω των 8 μ, σε κεντρικές οδούς πάρκα, πλατείες, νησίδες, χώρους δημοτικών κοιμητηρίων, σχολείων, παιδικών σταθμών & άλλων κοινοχρήστων χώρων του Δήμου Αγρινίου**

Τα τεχνικά χαρακτηριστικά και οι ποσότητες αναφέρονται αναλυτικά στην αριθμ. **25/17-03-2022** Τεχνική Περιγραφή της Δ/σης Περιβάλλοντος & Πρασίνου Τμήμα Συντήρησης Πρασίνου, η οποία αποτελεί αναπόσπαστο τμήμα της διακήρυξης. (**ΠΑΡΑΡΤΗΜΑ Α : ΜΕΛΕΤΗ-ΤΕΧΝΙΚΕΣ ΠΡΟΔΙΑΓΡΑΦΕΣ**)

Οι παρεχόμενες υπηρεσίες κατατάσσονται στους ακόλουθους κωδικούς του Κοινού Λεξιλογίου δημοσίων συμβάσεων (CPV) : **77341000-2** και **77310000-6**

Η παρούσα σύμβαση υποδιαιρείται στα κάτωθι τμήματα:

ΟΜΑΔΑ Α: ΚΛΑΔΕΜΑΤΑ (CPV) 77341000-2 : «Κλάδεμα δένδρων» εκτιμώμενης αξίας **54.064,00** συμπερ. ΦΠΑ .

ΟΜΑΔΑ Β: ΣΥΝΤΗΡΗΣΗ ΠΡΑΣΙΝΟΥ (CPV) 77310000-6 : «Φύτευση και συντήρηση χώρων πρασίνου», εκτιμώμενης αξίας **71.920,00** συμπερ. ΦΠΑ .

Η εκτιμώμενη αξία της σύμβασης ανέρχεται στο ποσό των **101.600,00€** μη συμπεριλαμβανομένου ΦΠΑ 24% (εκτιμώμενη αξία συμπεριλαμβανομένου ΦΠΑ: **125.984,00€**).

Προσφορές υποβάλλονται για το σύνολο των υπηρεσιών ανά ομάδα όπως αναλυτικά περιγράφονται στην αριθμ. **25/17-03-2022** μελέτη της παρούσας διακήρυξης.

Η διάρκεια της σύμβασης ορίζεται από την υπογραφή της και για ένα (1) έτος με δυνατότητα παράτασης για τρεις (3) μήνες (καθώς πρόκειται για εποχιακή εργασία που πραγματοποιείται συνήθως, ανάλογα με το είδος, κατά τους χειμερινούς μήνες και πάντα με τις κατάλληλες καιρικές συνθήκες) ή μέχρι εξαντλήσεως της πίστωσης.

Η σύμβαση θα ανατεθεί με το κριτήριο της πλέον συμφέρουσας από οικονομική άποψη προσφοράς, βάσει της τιμής ανά ομάδα.

1.4 Θεσμικό πλαίσιο

Η ανάθεση και εκτέλεση της σύμβασης διέπονται από την κείμενη νομοθεσία και τις κατ' εξουσιοδότηση αυτής εκδοθείσες κανονιστικές πράξεις, όπως ισχύουν και ιδίως:

- του ν. 4412/2016 (Α' 147) "Δημόσιες Συμβάσεις Έργων, Προμηθειών και Υπηρεσιών (προσαρμογή στις Οδηγίες 2014/24/ ΕΕ και 2014/25/ΕΕ)"
- του ν. 4622/19 (Α' 133) «Επιτελικό Κράτος: οργάνωση, λειτουργία & διαφάνεια της Κυβέρνησης, των κυβερνητικών οργάνων & της κεντρικής δημόσιας διοίκησης» και ιδίως του άρθρου 37

- του ν. 4700/2020 (Α' 127) «Ενιαίο κείμενο Δικονομίας για το Ελεγκτικό Συνέδριο, ολοκληρωμένο νομοθετικό πλαίσιο για τον προσυμβατικό έλεγχο, τροποποιήσεις στον Κώδικα Νόμων για το Ελεγκτικό Συνέδριο, διατάξεις για την αποτελεσματική απονομή της δικαιοσύνης και άλλες διατάξεις» και ιδίως των άρθρων 324-337
- του ν. 4013/2011 (Α' 204) «Σύσταση ενιαίας Ανεξάρτητης Αρχής Δημοσίων Συμβάσεων και Κεντρικού Ηλεκτρονικού Μητρώου Δημοσίων Συμβάσεων...»,
- του άρθρου 4 του π.δ. 118/07 (Α' 150)
- του ν. 3548/2007 (Α' 68) «Καταχώριση δημοσιεύσεων των φορέων του Δημοσίου στο νομαρχιακό και τοπικό Τύπο και άλλες διατάξεις»,
- του ν. 4601/2019 (Α' 44) «Εταιρικοί μετασχηματισμοί και εναρμόνιση του νομοθετικού πλαισίου με τις διατάξεις της Οδηγίας 2014/55/ΕΕ του Ευρωπαϊκού Κοινοβουλίου και του Συμβουλίου της 16ης Απριλίου 2014 για την έκδοση ηλεκτρονικών τιμολογίων στο πλαίσιο δημόσιων συμβάσεων και λοιπές διατάξεις»
- του ν. 3310/2005 (Α' 30) «Μέτρα για τη διασφάλιση της διαφάνειας και την αποτροπή καταστρατηγήσεων κατά τη διαδικασία σύναψης δημοσίων συμβάσεων», του π.δ/τος 82/1996 (Α' 66) «Ονομαστικοποίηση μετοχών Ελληνικών Ανωνύμων Εταιρειών που μετέχουν στις διαδικασίες ανάληψης έργων ή προμηθειών του Δημοσίου ή των νομικών προσώπων του ευρύτερου δημόσιου τομέα», της κοινής απόφασης των Υπουργών Ανάπτυξης και Επικρατείας με αρ. 20977/2007 (Β' 1673) σχετικά με τα «Δικαιολογητικά για την τήρηση των μητρώων του ν.3310/2005, όπως τροποποιήθηκε με το ν.3414/2005», καθώς και των υπουργικών αποφάσεων, οι οποίες εκδίδονται, κατ' εξουσιοδότηση του άρθρου 65 του ν. 4172/2013 (Α'167) για τον καθορισμό: α) των μη «συνεργάσιμων φορολογικά» κρατών και β) των κρατών με «προνομιακό φορολογικό καθεστώς».
- του π.δ. 39/2017 (Α' 64) «Κανονισμός εξέτασης προδικαστικών προσφυγών ενώπιων της Α.Ε.Π.Π.»
- του άρθρου 68 του ν. 3863/2010 (Α' 115)
- της υπ' αριθμ. 57654/22.05.2017 Απόφασης του Υπουργού Οικονομίας και Ανάπτυξης με θέμα : "Ρύθμιση ειδικότερων θεμάτων λειτουργίας και διαχείρισης του Κεντρικού Ηλεκτρονικού Μητρώου Δημοσίων Συμβάσεων (ΚΗΜΔΗΣ)" (Β' 1781)
- της υπ' αριθμ. 64233/08.06.2021 (Β' 2453/ 09.06.2021) Κοινής Απόφασης των Υπουργών Ανάπτυξης και Επενδύσεων και Ψηφιακής Διακυβέρνησης με θέμα «Ρυθμίσεις τεχνικών ζητημάτων που αφορούν την ανάθεση των Δημοσίων Συμβάσεων Προμηθειών και Υπηρεσιών με χρήση των επιμέρους εργαλείων και διαδικασιών του Εθνικού Συστήματος Ηλεκτρονικών Δημοσίων Συμβάσεων (ΕΣΗΔΗΣ)»
- της αριθμ. Κ.Υ.Α. οικ. 60967 ΕΞ 2020 (Β' 2425/18.06.2020) «Ηλεκτρονική Τιμολόγηση στο πλαίσιο των Δημοσίων Συμβάσεων δυνάμει του ν. 4601/2019» (Α' 44)
- της αριθμ. 63446/2021 Κ.Υ.Α. (Β' 2338/02.06.2020) «Καθορισμός Εθνικού Μορφότυπου ηλεκτρονικού τιμολογίου στο πλαίσιο των Δημοσίων Συμβάσεων».
- της αριθμ. Κ.Υ.Α. οικ. 14900/21 (Β' 466) «Έγκριση σχεδίου Δράσης για τις Πράσινες Δημόσιες Συμβάσεις» (ΑΔΑ: ΨΡΤΟ46ΜΤΛΡ-Χ92).
- του ν. 3419/2005 (Α' 297) «Γενικό Εμπορικό Μητρώο (Γ.Ε.ΜΗ.) και εκσυγχρονισμός της Επιμελητηριακής Νομοθεσίας»
- του ν. 4635/2019 (Α'167) « Επενδύω στην Ελλάδα και άλλες διατάξεις» και ιδίως των άρθρων 85 επ.
- του ν. 4270/2014 (Α' 143) «Αρχές δημοσιονομικής διαχείρισης και εποπτείας (ενσωμάτωση της Οδηγίας 2011/85/ΕΕ) – δημόσιο λογιστικό και άλλες διατάξεις»
- του π.δ. 80/2016 (Α' 145) «Ανάληψη υποχρεώσεων από τους Διατάκτες»
- της παρ. Ζ του Ν. 4152/2013 (Α' 107) «Προσαρμογή της ελληνικής νομοθεσίας στην Οδηγία 2011/7 της 16.2.2011 για την καταπολέμηση των καθυστερήσεων πληρωμών στις εμπορικές συναλλαγές»,

- του ν. 4314/2014 (Α' 265) «Α) Για τη διαχείριση, τον έλεγχο και την εφαρμογή αναπτυξιακών παρεμβάσεων για την προγραμματική περίοδο 2014–2020, Β) Ενσωμάτωση της Οδηγίας 2012/17 του Ευρωπαϊκού Κοινοβουλίου και του Συμβουλίου της 13ης Ιουνίου 2012 (ΕΕ L 156/16.6.2012) στο ελληνικό δίκαιο, τροποποίηση του ν. 3419/2005 (Α' 297) και άλλες διατάξεις»
- του ν. 4727/2020 (Α' 184) «Ψηφιακή Διακυβέρνηση (Ενσωμάτωση στην Ελληνική Νομοθεσία της Οδηγίας (ΕΕ) 2016/2102 και της Οδηγίας (ΕΕ) 2019/1024) – Ηλεκτρονικές Επικοινωνίες (Ενσωμάτωση στο Ελληνικό Δίκαιο της Οδηγίας (ΕΕ) 2018/1972 και άλλες διατάξεις»,
- του π.δ 28/2015 (Α' 34) «Κωδικοποίηση διατάξεων για την πρόσβαση σε δημόσια έγγραφα και στοιχεία»
- του ν. 2859/2000 (Α' 248) «Κύρωση Κώδικα Φόρου Προστιθέμενης Αξίας»
- του ν.2690/1999 (Α' 45) «Κύρωση του Κώδικα Διοικητικής Διαδικασίας και άλλες διατάξεις» και ιδίως των άρθρων 1,2, 7, 11 και 13 έως 15,
- του ν. 2121/1993 (Α' 25) «Πνευματική Ιδιοκτησία, Συγγενικά Δικαιώματα και Πολιτιστικά Θέματα»,
- του Κανονισμού (ΕΕ) 2016/679 του ΕΚ και του Συμβουλίου, της 27ης Απριλίου 2016, για την προστασία των φυσικών προσώπων έναντι της επεξεργασίας των δεδομένων προσωπικού χαρακτήρα και για την ελεύθερη κυκλοφορία των δεδομένων αυτών και την κατάργηση της οδηγίας 95/46/ΕΚ (Γενικός Κανονισμός για την Προστασία Δεδομένων) (Κείμενο που παρουσιάζει ενδιαφέρον για τον ΕΟΧ) ΟJ L 119,
- του ν. 4624/2019 (Α' 137) «Αρχή Προστασίας Δεδομένων Προσωπικού Χαρακτήρα, μέτρα εφαρμογής του Κανονισμού (ΕΕ) 2016/679 του Ευρωπαϊκού Κοινοβουλίου και του Συμβουλίου της 27ης Απριλίου 2016 για την προστασία των φυσικών προσώπων έναντι της επεξεργασίας δεδομένων προσωπικού χαρακτήρα και ενσωμάτωση στην εθνική νομοθεσία της Οδηγίας (ΕΕ) 2016/680 του Ευρωπαϊκού Κοινοβουλίου και του Συμβουλίου της 27ης Απριλίου 2016 και άλλες διατάξεις»,
- των σε εκτέλεση των ανωτέρω νόμων εκδοθεισών κανονιστικών πράξεων, των λοιπών διατάξεων που αναφέρονται ρητά ή απορρέουν από τα οριζόμενα στα συμβατικά τεύχη της παρούσας, καθώς και του συνόλου των διατάξεων του ασφαλιστικού, εργατικού, κοινωνικού, περιβαλλοντικού και φορολογικού δικαίου που διέπει την ανάθεση και εκτέλεση της παρούσας σύμβασης, έστω και αν δεν αναφέρονται ρητά παραπάνω.
- Την υπ' αριθμ **27/2022 απόφασή της (ΑΔΑ:6Α5ΔΩ65-Ζ7Τ)** ενέκρινε την σύναψη δημόσιας σύμβασης παροχής υπηρεσιών με αντικείμενο το «*Κλάδεμα –κοπή δένδρων ύψους άνω των 8μ. σε κοινόχρηστους χώρους του Δήμου Αγρινίου*» και με την **114/2022 απόφασή της (ΑΔΑ:6410Ω65-7ΛΣ)** ενέκρινε την σύναψη δημόσιας σύμβασης παροχής υπηρεσιών με αντικείμενο τη συντήρηση χώρων πρασίνου, για «*Εργασίες συντήρησης πρασίνου σε κεντρικές οδούς, πάρκα, πλατείες, νησίδες, χώρους δημοτικών κοιμητηρίων, παιδικών σταθμών & άλλων κοινοχρήστων χώρων του Δήμου Αγρινίου*», σε ιδιώτη, με διαγωνισμό, σύμφωνα με τις διατάξεις του ν. 4412/2016 (Α' 147) όπως ισχύει, για ένα (1) έτος από την υπογραφή της σύμβασης.
- Την αριθ. **25/17-03-2022** Μελέτη της Δ/σης Περιβάλλοντος και Πρασίνου
- Το υπ αριθ.**26587/13-5-2022 (22REQ010569345 /18-052022)** Πρωτογενές αίτημα της Δ/σης Περιβάλλοντος και Πρασίνου
- Το υπ αριθ. **27680/18-05-2022** Τεκμηριωμένο αίτημα της Δ/σης Περιβάλλοντος και Πρασίνου
- Τις αριθ. **ΑΑΥ Β-420/23-5-2022, Β-421/23-5-2022**
- Το υπ' αριθ **420-421/23-05-2022 (22REQ010604127/23-05-2022)** Εγκεκριμένο αίτημα
- Την **υπ' αριθ. 23/2022** Απόφαση Οικονομικής Επιτροπής Δήμου Αγρινίου σχετικά με συγκρότηση επιτροπής διενέργειας, αποσφράγισης και αξιολόγησης προσφορών – ενστάσεων διαγωνισμού-διαπραγμάτευσης

- Την **υπ' αριθ. 22/2022** Απόφαση Οικονομικής Επιτροπής Δήμου Αγρινίου σχετικά με συγκρότηση επιτροπής παρακολούθησης και παραλαβής συμβάσεων προμηθειών και υπηρεσιών έτους **2022**
- Την υπ' αριθ. **253/2022** Απόφαση Οικονομικής Επιτροπής Δήμου Αγρινίου σχετικά με την έγκριση μελέτης, την κατάρτιση όρων διακήρυξης διαγωνισμού.
- Την υπ' αριθμ. **14/2022** Απόφαση Δημάρχου Αγρινίου περί ορισμού Αντιδημάρχων και ορισμό αρμοδιοτήτων.

1.5 Προθεσμία παραλαβής προσφορών και διενέργεια διαγωνισμού

Η καταληκτική ημερομηνία παραλαβής των προσφορών είναι η **22/06/2022** και ώρα **14:00 μ.μ.**

Η διαδικασία θα διενεργηθεί με χρήση του Εθνικού Συστήματος Ηλεκτρονικών Δημόσιων Συμβάσεων (ΕΣΗΔΗΣ) Προμήθειες και Υπηρεσίες του ΟΠΣ ΕΣΗΔΗΣ (Διαδικτυακή Πύλη www.promitheus.gov.gr)

1.6 Δημοσιότητα

A. Δημοσίευση στην Επίσημη Εφημερίδα της Ευρωπαϊκής Ένωσης

Δεν απαιτείται.

B. Δημοσίευση σε εθνικό επίπεδο

Η προκήρυξη και το πλήρες κείμενο της παρούσας Διακήρυξης καταχωρήθηκαν στο Κεντρικό Ηλεκτρονικό Μητρώο Δημοσίων Συμβάσεων (ΚΗΜΔΗΣ).

Περίληψη της παρούσας Διακήρυξης όπως προβλέπεται στην περίπτωση (ιστ) της παραγράφου 3 του άρθρου 76 του Ν.4727/2020, αναρτήθηκε στο διαδίκτυο, στον ιστότοπο <http://et.diavgeia.gov.gr> (ΠΡΟΓΡΑΜΜΑ ΔΙΑΥΓΕΙΑ)

Η Διακήρυξη *θα καταχωρηθεί* στο διαδίκτυο, στην ιστοσελίδα της αναθέτουσας αρχής, στη διεύθυνση www.agrinio.gov.gr στην διαδρομή : ΑΡΧΙΚΗ ΣΕΛΙΔΑ ► ΕΝΗΜΕΡΩΣΗ ► ΠΡΟΚΗΡΥΞΕΙΣ – ΔΙΑΓΩΝΙΣΜΟΙ.

Γ. Έξοδα δημοσιεύσεων

Η δαπάνη των δημοσιεύσεων στον Ελληνικό Τύπο βαρύνει σύμφωνα με τα άρθρα 1 παρ. 3 & 4 παρ. 3 ν. 3548/2007 όπως προστέθηκε με το άρθρο 46 του Ν. 3801/2009, σε συνδυασμό με τα άρθρα 377 παρ. 1 περ. 35 & 379 παρ. 12 ν. 4412/2016 βαρύνει τον **ανάδοχο**.

1.7 Αρχές εφαρμοζόμενες στη διαδικασία σύναψης

Οι οικονομικοί φορείς δεσμεύονται ότι:

α) τηρούν και θα εξακολουθήσουν να τηρούν κατά την εκτέλεση της σύμβασης, εφόσον επιλεγούν, τις υποχρεώσεις τους που απορρέουν από τις διατάξεις της περιβαλλοντικής, κοινωνικοασφαλιστικής και εργατικής νομοθεσίας, που έχουν θεσπιστεί με το δίκαιο της Ένωσης, το εθνικό δίκαιο, συλλογικές συμβάσεις ή διεθνείς διατάξεις περιβαλλοντικού, κοινωνικού και εργατικού δικαίου, οι οποίες απαριθμούνται στο Παράρτημα Χ του Προσαρτήματος Α του ν. 4412/2016. Η τήρηση των εν λόγω υποχρεώσεων ελέγχεται και βεβαιώνεται από τα όργανα που επιβλέπουν την εκτέλεση των δημοσίων συμβάσεων και τις αρμόδιες δημόσιες αρχές και υπηρεσίες που ενεργούν εντός των ορίων της ευθύνης και της αρμοδιότητάς τους.

β) δεν θα ενεργήσουν αθέμιτα, παράνομα ή καταχρηστικά καθ' όλη τη διάρκεια της διαδικασίας ανάθεσης, αλλά και κατά το στάδιο εκτέλεσης της σύμβασης, εφόσον επιλεγούν.

γ) λαμβάνουν τα κατάλληλα μέτρα για να διαφυλάξουν την εμπιστευτικότητα των πληροφοριών που έχουν χαρακτηριστεί ως τέτοιες.

2. ΓΕΝΙΚΟΙ ΚΑΙ ΕΙΔΙΚΟΙ ΟΡΟΙ ΣΥΜΜΕΤΟΧΗΣ

2.1 Γενικές Πληροφορίες

2.1.1 Έγγραφα της σύμβασης

Τα έγγραφα της παρούσας διαδικασίας σύναψης είναι τα ακόλουθα:

1. η παρούσα Διακήρυξη
2. η μελέτη
3. το Ευρωπαϊκό Ενιαίο Έγγραφο Σύμβασης [ΕΕΕΣ]
4. οι συμπληρωματικές πληροφορίες που τυχόν παρέχονται στο πλαίσιο της διαδικασίας, ιδίως σχετικά με τις προδιαγραφές και τα σχετικά δικαιολογητικά

2.1.2 Επικοινωνία - Πρόσβαση στα έγγραφα της Σύμβασης

Όλες οι επικοινωνίες σε σχέση με τα βασικά στοιχεία της διαδικασίας σύναψης της σύμβασης, καθώς και όλες οι ανταλλαγές πληροφοριών, ιδίως η ηλεκτρονική υποβολή, εκτελούνται με τη χρήση της πλατφόρμας του Εθνικού Συστήματος Ηλεκτρονικών Δημοσίων Συμβάσεων (ΕΣΗΔΗΣ), η οποία είναι προσβάσιμη μέσω της Διαδικτυακής πύλης (www.promitheus.gov.gr)

Οι ενδιαφερόμενοι μπορούν να έχουν δωρεάν πρόσβαση στα έγγραφα της σύμβασης μέσω της ιστοσελίδας του Δήμου Αγρινίου (www.agrinio.gov.gr)

Τα έγγραφα της σύμβασης διατίθενται στα γραφεία της αναθέτουσας αρχής κατά τις εργάσιμες ημέρες και ώρες. Οι ενδιαφερόμενοι μπορούν να παραλάβουν τα παραπάνω στοιχεία και ταχυδρομικά, εφόσον τα ζητήσουν έγκαιρα και εμβάσουν, κατόπιν συνεννόησης με την αναθέτουσα αρχή, πέραν της αναφερομένης στο πρώτο εδάφιο δαπάνης και τη δαπάνη της ταχυδρομικής αποστολής τους. Η αναθέτουσα αρχή αποστέλλει τα ζητηθέντα στοιχεία μέσω των Ελληνικών Ταχυδρομείων ή ιδιωτικών εταιρειών μεταφοράς αλληλογραφίας και χωρίς να φέρει ευθύνη για την έγκαιρη άφιξη τους στον ενδιαφερόμενο.

2.1.3 Παροχή Διευκρινίσεων

Τα σχετικά αιτήματα παροχής διευκρινίσεων υποβάλλονται ηλεκτρονικά, **το αργότερο οκτώ (8) ημέρες** πριν την καταληκτική ημερομηνία υποβολής προσφορών και απαντώνται αντίστοιχα, στο πλαίσιο της παρούσας, στη σχετική ηλεκτρονική διαδικασία σύναψης δημόσιας σύμβασης στην πλατφόρμα του ΕΣΗΔΗΣ, η οποία είναι προσβάσιμη μέσω της Διαδικτυακής πύλης (www.promitheus.gov.gr). Αιτήματα παροχής συμπληρωματικών πληροφοριών – διευκρινίσεων υποβάλλονται από εγγεγραμμένους στο σύστημα οικονομικούς φορείς, δηλαδή από εκείνους που διαθέτουν σχετικά διαπιστευτήρια που τους έχουν χορηγηθεί (όνομα χρήστη και κωδικό πρόσβασης) και απαραίτητα το ηλεκτρονικό αρχείο με το κείμενο των ερωτημάτων είναι ηλεκτρονικά υπογεγραμμένο. Αιτήματα παροχής διευκρινίσεων που είτε υποβάλλονται με άλλο τρόπο είτε το ηλεκτρονικό αρχείο που τα συνοδεύει δεν είναι ηλεκτρονικά υπογεγραμμένο, δεν εξετάζονται.

Η αναθέτουσα αρχή παρατείνει την προθεσμία παραλαβής των προσφορών, ούτως ώστε όλοι οι ενδιαφερόμενοι οικονομικοί φορείς να μπορούν να λάβουν γνώση όλων των αναγκαίων πληροφοριών για την κατάρτιση των προσφορών στις ακόλουθες περιπτώσεις:

α) όταν, για οποιονδήποτε λόγο, πρόσθετες πληροφορίες, αν και ζητήθηκαν από τον οικονομικό φορέα έγκαιρα δεν έχουν παρασχεθεί το αργότερο τέσσερις (4) ημέρες πριν από την προθεσμία που ορίζεται για την παραλαβή των προσφορών,

β) όταν τα έγγραφα της σύμβασης υφίστανται σημαντικές αλλαγές.

Η διάρκεια της παράτασης θα είναι ανάλογη με τη σπουδαιότητα των πληροφοριών που ζητήθηκαν ή των αλλαγών.

Όταν οι πρόσθετες πληροφορίες δεν έχουν ζητηθεί έγκαιρα ή δεν έχουν σημασία για την προετοιμασία κατάλληλων προσφορών, η παράταση της προθεσμίας εναπόκειται στη διακριτική ευχέρεια της αναθέτουσας αρχής.

Τροποποίηση των όρων της διαγωνιστικής διαδικασίας (πχ αλλαγή/μετάθεση της καταληκτικής ημερομηνίας υποβολής προσφορών, καθώς και σημαντικές αλλαγές των εγγράφων της σύμβασης, σύμφωνα με την προηγούμενη παράγραφο) δημοσιεύεται στο ΚΗΜΔΗΣ.

2.1.4 Γλώσσα

Τα έγγραφα της σύμβασης έχουν συνταχθεί στην ελληνική γλώσσα. Σε περίπτωση ασυμφωνίας μεταξύ των τμημάτων των εγγράφων της σύμβασης που έχουν συνταχθεί σε περισσότερες γλώσσες, επικρατεί η ελληνική έκδοση.

Τυχόν προδικαστικές προσφυγές υποβάλλονται στην ελληνική γλώσσα.

Οι προσφορές, τα στοιχεία που περιλαμβάνονται σε αυτές, καθώς και τα αποδεικτικά έγγραφα σχετικά με τη μη ύπαρξη λόγου αποκλεισμού και την πλήρωση των κριτηρίων ποιοτικής επιλογής συντάσσονται στην ελληνική γλώσσα ή συνοδεύονται από επίσημη μετάφρασή τους στην ελληνική γλώσσα.

Τα αλλοδαπά δημόσια και ιδιωτικά έγγραφα συνοδεύονται από μετάφρασή τους στην ελληνική γλώσσα, επικυρωμένη είτε από πρόσωπο αρμόδιο κατά τις κείμενες διατάξεις της εθνικής νομοθεσίας είτε από πρόσωπο κατά νόμο αρμόδιο της χώρας στην οποία έχει συνταχθεί το έγγραφο.

Ενημερωτικά και τεχνικά φυλλάδια και άλλα έντυπα -εταιρικά ή μη- με ειδικό τεχνικό περιεχόμενο, δηλαδή έντυπα με αμιγώς τεχνικά χαρακτηριστικά, όπως αριθμούς, αποδόσεις σε διεθνείς μονάδες, μαθηματικούς τύπους και σχέδια, που είναι δυνατόν να διαβαστούν σε κάθε γλώσσα και δεν είναι απαραίτητη η μετάφραση τους, μπορούν να υποβάλλονται σε άλλη γλώσσα, χωρίς να συνοδεύονται από μετάφραση στην ελληνική.

Κάθε μορφής επικοινωνία με την αναθέτουσα αρχή, καθώς και μεταξύ αυτής και του αναδόχου, θα γίνονται υποχρεωτικά στην ελληνική γλώσσα.

2.1.5 Εγγυήσεις

Οι εγγυητικές επιστολές των παραγράφων 2.2.2 και 4.1. εκδίδονται από πιστωτικά ιδρύματα ή χρηματοδοτικά ιδρύματα ή ασφαλιστικές επιχειρήσεις κατά την έννοια των περιπτώσεων β' και γ' της παρ. 1 του άρθρου 14 του ν. 4364/ 2016 (Α'13), που λειτουργούν νόμιμα στα κράτη - μέλη της Ένωσης ή του Ευρωπαϊκού Οικονομικού Χώρου ή στα κράτη-μέρη της ΣΔΣ και έχουν, σύμφωνα με τις ισχύουσες διατάξεις, το δικαίωμα αυτό. Μπορούν, επίσης, να εκδίδονται από το Τ.Μ.Ε.Δ.Ε. ή να παρέχονται με γραμμάτιο του Ταμείου Παρακαταθηκών και Δανείων με παρακατάθεση σε αυτό του αντίστοιχου χρηματικού ποσού. Αν συσταθεί παρακαταθήκη με γραμμάτιο παρακατάθεσης χρεογράφων στο Ταμείο Παρακαταθηκών και Δανείων, τα τοκομερίδια ή μερίσματα που λήγουν κατά τη διάρκεια της εγγύησης επιστρέφονται μετά τη λήξη τους στον υπέρ ου η εγγύηση οικονομικό φορέα.

Οι εγγυητικές επιστολές εκδίδονται κατ' επιλογή των οικονομικών φορέων από έναν ή περισσότερους εκδότες της παραπάνω παραγράφου.

Οι εγγυήσεις αυτές περιλαμβάνουν κατ' ελάχιστον τα ακόλουθα στοιχεία: α) την ημερομηνία έκδοσης, β) τον εκδότη, γ) την αναθέτουσα αρχή προς την οποία απευθύνονται, δ) τον αριθμό της εγγύησης, ε) το ποσό που καλύπτει η εγγύηση, στ) την πλήρη επωνυμία, τον Α.Φ.Μ. και τη διεύθυνση του οικονομικού φορέα υπέρ του οποίου εκδίδεται η εγγύηση (στην περίπτωση ένωσης αναγράφονται όλα τα παραπάνω για κάθε μέλος της ένωσης), ζ) τους όρους ότι: αα) η εγγύηση παρέχεται ανέκκλητα και ανεπιφύλακτα, ο δε εκδότης παραιτείται του δικαιώματος της διαιρέσεως και της διζήσεως, και ββ) ότι σε περίπτωση κατάρτησης αυτής, το ποσό της κατάρτησης υπόκειται στο εκάστοτε ισχύον τέλος χαρτοσήμου, η) τα στοιχεία της σχετικής διακήρυξης και την καταληκτική ημερομηνία υποβολής προσφορών, θ) την ημερομηνία λήξης ή τον χρόνο ισχύος της εγγύησης, ι) την ανάληψη υποχρέωσης από τον εκδότη της εγγύησης να καταβάλει το ποσό της εγγύησης ολικά ή μερικά εντός πέντε (5) ημερών μετά από απλή έγγραφη ειδοποίηση εκείνου προς τον οποίο απευθύνεται και ια) στην περίπτωση των εγγυήσεων καλής εκτέλεσης και προκαταβολής, τον αριθμό και τον τίτλο της σχετικής σύμβασης.

Η περ. α' του προηγούμενου εδαφίου ζ' δεν εφαρμόζεται για τις εγγυήσεις που παρέχονται με γραμμάτιο του Ταμείου Παρακαταθηκών και Δανείων.

Οι εγγυητικές επιστολές θα περιλαμβάνουν τηλέφωνο επικοινωνίας καθώς και mail (του αρμοδίου υπαλλήλου για την διαπίστωση της εγκυρότητάς της).

Η αναθέτουσα αρχή επικοινωνεί με τους εκδότες των εγγυητικών επιστολών προκειμένου να διαπιστώσει την εγκυρότητά τους.

2.1.6 Προστασία Προσωπικών Δεδομένων

Η αναθέτουσα αρχή ενημερώνει το φυσικό πρόσωπο που υπογράφει την προσφορά ως Προσφέρων ή ως Νόμιμος Εκπρόσωπος Προσφέροντος, ότι η ίδια ή και τρίτοι, κατ' εντολή και για λογαριασμό της, θα επεξεργάζονται προσωπικά δεδομένα που περιέχονται στους φακέλους της προσφοράς και τα αποδεικτικά μέσα τα οποία υποβάλλονται σε αυτήν, στο πλαίσιο του παρόντος Διαγωνισμού, για το σκοπό της αξιολόγησης των προσφορών και της ενημέρωσης έτερων συμμετεχόντων σε αυτόν, λαμβάνοντας κάθε εύλογο μέτρο για τη διασφάλιση του απόρρητου και της ασφάλειας της επεξεργασίας των δεδομένων και της προστασίας τους από κάθε μορφής αθέμιτη επεξεργασία, σύμφωνα με τις διατάξεις της κείμενης νομοθεσίας περί προστασίας προσωπικών δεδομένων, κατά τα αναλυτικώς αναφερόμενα στην αναλυτική ενημέρωση που επισυνάπτεται στην παρούσα.

2.2 Δικαίωμα Συμμετοχής - Κριτήρια Ποιοτικής Επιλογής

2.2.1 Δικαίωμα συμμετοχής

1. Δικαίωμα συμμετοχής στη διαδικασία σύναψης της παρούσας σύμβασης έχουν φυσικά ή νομικά πρόσωπα και, σε περίπτωση ενώσεων οικονομικών φορέων, τα μέλη αυτών, που είναι εγκατεστημένα σε:

α) κράτος-μέλος της Ένωσης,

β) κράτος-μέλος του Ευρωπαϊκού Οικονομικού Χώρου (Ε.Ο.Χ.),

γ) τρίτες χώρες που έχουν υπογράψει και κυρώσει τη ΣΔΣ, στο βαθμό που η υπό ανάθεση δημόσια σύμβαση καλύπτεται από τα Παραρτήματα 1, 2, 4, 5, 6 και 7 και τις γενικές σημειώσεις του σχετικού με την Ένωση Προσαρτήματος Ι της ως άνω Συμφωνίας, καθώς και

δ) σε τρίτες χώρες που δεν εμπίπτουν στην περίπτωση γ' της παρούσας παραγράφου και έχουν συνάψει διμερείς ή πολυμερείς συμφωνίες με την Ένωση σε θέματα διαδικασιών ανάθεσης δημοσίων συμβάσεων.

Στο βαθμό που καλύπτονται από τα Παραρτήματα 1, 2, 4, 5 6 και 7 και τις γενικές σημειώσεις του σχετικού με την Ένωση Προσαρτήματος Ι της ΣΔΣ, καθώς και τις λοιπές διεθνείς συμφωνίες από τις οποίες δεσμεύεται η Ένωση, οι αναθέτουσες αρχές επιφυλάσσουν για τα έργα, τα αγαθά, τις υπηρεσίες και τους οικονομικούς φορείς των χωρών που έχουν υπογράψει τις εν λόγω συμφωνίες μεταχείριση εξίσου ευνοϊκή με αυτήν που επιφυλάσσουν για τα έργα, τα αγαθά, τις υπηρεσίες και τους οικονομικούς φορείς της Ένωσης.

2. Οικονομικός φορέας συμμετέχει είτε μεμονωμένα είτε ως μέλος ένωσης. Οι ενώσεις οικονομικών φορέων, συμπεριλαμβανομένων και των προσωρινών συμπράξεων, δεν απαιτείται να περιβληθούν συγκεκριμένη νομική μορφή για την υποβολή προσφοράς. Η αναθέτουσα αρχή μπορεί να απαιτήσει από τις ενώσεις οικονομικών φορέων να περιβληθούν συγκεκριμένη νομική μορφή, εφόσον τους ανατεθεί η σύμβαση.

Στις περιπτώσεις υποβολής προσφοράς από ένωση οικονομικών φορέων, όλα τα μέλη της ευθύνονται έναντι της αναθέτουσας αρχής αλληλέγγυα και εις ολόκληρον.

2.2.2 Εγγύηση συμμετοχής

2.2.2.1. Για την έγκυρη συμμετοχή στη διαδικασία σύναψης της παρούσας σύμβασης, κατατίθεται από τους συμμετέχοντες οικονομικούς φορείς (προσφέροντες), **εγγυητική επιστολή συμμετοχής**, που αντιστοιχεί στο **2% (δύο) τοις εκατό** της προϋπολογισθείσας δαπάνης **προ Φ.Π.Α.**, ήτοι **αν κατατεθεί προσφορά για το σύνολο των εργασιών ποσού 2.032,00 Ευρώ.**

Σε περίπτωση υποβολής προσφοράς για ένα ή περισσότερα τμήματα της σύμβασης, το ύψος της εγγύησης συμμετοχής υπολογίζεται επί της εκτιμώμενης αξίας του/των προσφερόμενου/ων τμήματος/τμημάτων.

ΟΜΑΔΑ Α : 872,00 Ευρώ,

ΟΜΑΔΑ Β : 1.160,00 Ευρώ,

ΟΜΑΔΑ Α + ΟΜΑΔΑ Β : 2.032,00 Ευρώ.

Στην περίπτωση ένωσης οικονομικών φορέων, η εγγύηση συμμετοχής περιλαμβάνει και τον όρο ότι η εγγύηση καλύπτει τις υποχρεώσεις όλων των οικονομικών φορέων που συμμετέχουν στην ένωση.

Η εγγύηση συμμετοχής πρέπει να ισχύει τουλάχιστον για τριάντα (30) ημέρες μετά τη λήξη του χρόνου ισχύος της προσφοράς του άρθρου 2.4.5 της παρούσας, ήτοι 210 ημέρες από την επόμενη της καταληκτικής ημερομηνίας υποβολής των προσφορών του Διαγωνισμού, άλλως η προσφορά απορρίπτεται. Η αναθέτουσα αρχή μπορεί, πριν τη λήξη της προσφοράς, να ζητά από τους προσφέροντες να παρατείνουν, πριν τη λήξη τους, τη διάρκεια ισχύος της προσφοράς και της εγγύησης συμμετοχής.

Οι πρωτότυπες εγγυήσεις συμμετοχής, πλην των εγγυήσεων που εκδίδονται ηλεκτρονικά, προσκομίζονται, σε κλειστό φάκελο με ευθύνη του οικονομικού φορέα, το αργότερο πριν την ημερομηνία και ώρα αποσφράγισης των προσφορών που ορίζεται στην παρ. 3.1 της παρούσας, άλλως η προσφορά απορρίπτεται ως απαράδεκτη, μετά από γνώμη της Επιτροπής Διαγωνισμού.

2.2.2.2. Η εγγύηση συμμετοχής επιστρέφεται στον ανάδοχο με την προσκόμιση της εγγύησης καλής εκτέλεσης.

Η εγγύηση συμμετοχής επιστρέφεται στους λοιπούς προσφέροντες, σύμφωνα με τα ειδικότερα οριζόμενα στην παρ. 3 του άρθρου 72 του ν. 4412/2016.

2.2.2.3. Η εγγύηση συμμετοχής καταπίπτει, εάν ο προσφέρων: α) αποσύρει την προσφορά του κατά τη διάρκεια ισχύος αυτής, β) παρέχει, εν γνώσει του, ψευδή στοιχεία ή πληροφορίες που αναφέρονται στις παραγράφους 2.2.3 έως 2.2.8 γ) δεν προσκομίσει εγκαίρως τα προβλεπόμενα από την παρούσα δικαιολογητικά (παραγράφοι 2.2.9 και 3.2), δ) δεν προσέλθει εγκαίρως για υπογραφή του συμφωνητικού, ε) υποβάλει μη κατάλληλη προσφορά, με την έννοια της περ. 46 της παρ. 1 του άρθρου 2 του ν. 4412/2016, στ) δεν ανταποκριθεί στη σχετική πρόσκληση της αναθέτουσας αρχής να εξηγήσει την τιμή ή το κόστος της προσφοράς του εντός της τεθείσας προθεσμίας και η προσφορά του απορριφθεί, ζ) στις περιπτώσεις των παρ. 3, 4 και 5 του άρθρου 103 του ν. 4412/2016, περί πρόσκλησης για υποβολή δικαιολογητικών από τον προσωρινό ανάδοχο, αν, κατά τον έλεγχο των παραπάνω δικαιολογητικών, σύμφωνα με τις παραγράφους 3.2 και 3.4 της παρούσας, διαπιστωθεί ότι τα στοιχεία που δηλώθηκαν στο ΕΕΕΣ είναι εκ προθέσεως απατηλά, ή ότι έχουν υποβληθεί πλαστά αποδεικτικά στοιχεία, ή αν, από τα παραπάνω δικαιολογητικά που προσκομίσθηκαν νομίμως και εμπροθέσμως, δεν αποδεικνύεται η μη συνδρομή των λόγων αποκλεισμού της παραγράφου 2.2.3 ή η πλήρωση μιας ή περισσότερων από τις απαιτήσεις των κριτηρίων ποιοτικής επιλογής.

2.2.3 Λόγοι αποκλεισμού

Αποκλείεται από τη συμμετοχή στην παρούσα διαδικασία σύναψης σύμβασης (διαγωνισμό) οικονομικός φορέας, εφόσον συντρέχει στο πρόσωπό του (εάν πρόκειται για μεμονωμένο φυσικό ή νομικό πρόσωπο) ή σε ένα από τα μέλη του (εάν πρόκειται για ένωση οικονομικών φορέων) ένας ή περισσότεροι από τους ακόλουθους λόγους:

2.2.3.1. Όταν υπάρχει σε βάρος του αμετάκλητη καταδικαστική απόφαση για ένα από τα ακόλουθα εγκλήματα:

α) συμμετοχή σε εγκληματική οργάνωση, όπως αυτή ορίζεται στο άρθρο 2 της απόφασης-πλαίσιο 2008/841/ΔΕΥ του Συμβουλίου της 24ης Οκτωβρίου 2008, για την καταπολέμηση του οργανωμένου εγκλήματος (ΕΕ L 300 της 11.11.2008 σ.42), και τα εγκλήματα του άρθρου 187 του Ποινικού Κώδικα (εγκληματική οργάνωση),

β) ενεργητική δωροδοκία, όπως ορίζεται στο άρθρο 3 της σύμβασης περί της καταπολέμησης της διαφθοράς στην οποία ενέχονται υπάλληλοι των Ευρωπαϊκών Κοινοτήτων ή των κρατών-μελών της Ένωσης (ΕΕ C 195 της 25.6.1997, σ. 1) και στην παρ. 1 του άρθρου 2 της απόφασης-πλαίσιο 2003/568/ΔΕΥ του Συμβουλίου της 22ας Ιουλίου 2003, για την καταπολέμηση της δωροδοκίας στον ιδιωτικό τομέα (ΕΕ L 192 της 31.7.2003, σ. 54), καθώς και όπως ορίζεται στο εθνικό δίκαιο του οικονομικού φορέα, και τα εγκλήματα των άρθρων 159Α (δωροδοκία πολιτικών προσώπων), 236 (δωροδοκία υπαλλήλου), 237 παρ. 2-4 (δωροδοκία δικαστικών λειτουργιών), 237Α παρ. 2 (εμπορία επιρροής – μεσάζοντες), 396 παρ. 2 (δωροδοκία στον ιδιωτικό τομέα) του Ποινικού Κώδικα,

γ) απάτη, εις βάρος των οικονομικών συμφερόντων της Ένωσης, κατά την έννοια των άρθρων 3 και 4 της Οδηγίας (ΕΕ) 2017/1371 του Ευρωπαϊκού Κοινοβουλίου και του Συμβουλίου της 5^{ης} Ιουλίου 2017 σχετικά με την καταπολέμηση, μέσω του ποινικού δικαίου, της απάτης εις βάρος των οικονομικών συμφερόντων της Ένωσης (L 198/28.07.2017) και τα εγκλήματα των άρθρων 159Α (δωροδοκία πολιτικών προσώπων), 216 (πλαστογραφία), 236 (δωροδοκία υπαλλήλου), 237 παρ. 2-4 (δωροδοκία δικαστικών λειτουργιών), 242 (ψευδής βεβαίωση, νόθευση κ.λπ.) 374 (διακεκριμένη κλοπή), 375 (υπεξαίρεση), 386 (απάτη), 386Α (απάτη με υπολογιστή), 386Β (απάτη σχετική με τις επιχορηγήσεις), 390 (απιστία) του Ποινικού Κώδικα και των άρθρων 155 επ. του Εθνικού Τελωνειακού Κώδικα (ν. 2960/2001, Α' 265), όταν αυτά στρέφονται κατά των οικονομικών συμφερόντων της Ευρωπαϊκής Ένωσης ή συνδέονται με την προσβολή αυτών των συμφερόντων, καθώς και τα εγκλήματα των άρθρων 23 (διασυνοριακή απάτη σχετικά με τον ΦΠΑ) και 24 (επικουρικές διατάξεις για την ποινική προστασία των οικονομικών συμφερόντων της Ευρωπαϊκής Ένωσης) του ν. 4689/2020 (Α' 103),

δ) τρομοκρατικά εγκλήματα ή εγκλήματα συνδεόμενα με τρομοκρατικές δραστηριότητες, όπως ορίζονται, αντιστοίχως, στα άρθρα 3-4 και 5-12 της Οδηγίας (ΕΕ) 2017/541 του Ευρωπαϊκού Κοινοβουλίου και του Συμβουλίου της 15^{ης} Μαρτίου 2017 για την καταπολέμηση της τρομοκρατίας και την αντικατάσταση της απόφασης-πλαισίου 2002/475/ΔΕΥ του Συμβουλίου και για την τροποποίηση της απόφασης 2005/671/ΔΕΥ του Συμβουλίου (ΕΕ L 88/31.03.2017) ή ηθική αυτουργία ή συνέργεια ή απόπειρα διάπραξης εγκλήματος, όπως ορίζονται στο άρθρο 14 αυτής, και τα εγκλήματα των άρθρων 187Α και 187Β του Ποινικού Κώδικα, καθώς και τα εγκλήματα των άρθρων 32-35 του ν. 4689/2020 (Α'103),

ε) νομιμοποίηση εσόδων από παράνομες δραστηριότητες ή χρηματοδότηση της τρομοκρατίας, όπως αυτές ορίζονται στο άρθρο 1 της Οδηγίας (ΕΕ) 2015/849 του Ευρωπαϊκού Κοινοβουλίου και του Συμβουλίου της 20ης Μαΐου 2015, σχετικά με την πρόληψη της χρησιμοποίησης του χρηματοπιστωτικού συστήματος για τη νομιμοποίηση εσόδων από παράνομες δραστηριότητες ή για τη χρηματοδότηση της τρομοκρατίας, την τροποποίηση του κανονισμού (ΕΕ) αριθμ. 648/2012 του Ευρωπαϊκού Κοινοβουλίου και του Συμβουλίου, και την κατάργηση της οδηγίας 2005/60/ΕΚ του Ευρωπαϊκού Κοινοβουλίου και του Συμβουλίου και της οδηγίας 2006/70/ΕΚ της Επιτροπής (ΕΕ L 141/05.06.2015) και τα εγκλήματα των άρθρων 2 και 39 του ν. 4557/2018 (Α' 139),

στ) παιδική εργασία και άλλες μορφές εμπορίας ανθρώπων, όπως ορίζονται στο άρθρο 2 της Οδηγίας 2011/36/ΕΕ του Ευρωπαϊκού Κοινοβουλίου και του Συμβουλίου της 5ης Απριλίου 2011, για την πρόληψη και την καταπολέμηση της εμπορίας ανθρώπων και για την προστασία των θυμάτων της, καθώς και για την αντικατάσταση της απόφασης-πλαίσιο 2002/629/ΔΕΥ του Συμβουλίου (ΕΕ L 101 της 15.4.2011, σ. 1), και τα εγκλήματα του άρθρου 323Α του Ποινικού Κώδικα (εμπορία ανθρώπων).

Ο οικονομικός φορέας αποκλείεται, επίσης, όταν το πρόσωπο εις βάρος του οποίου εκδόθηκε αμετάκλητη καταδικαστική απόφαση είναι μέλος του διοικητικού, διευθυντικού ή εποπτικού οργάνου του ή έχει εξουσία εκπροσώπησης, λήψης αποφάσεων ή ελέγχου σε αυτό. Η υποχρέωση του προηγούμενου εδαφίου αφορά:

- στις περιπτώσεις εταιρειών περιορισμένης ευθύνης (Ε.Π.Ε.) ιδιωτικών κεφαλαιουχικών εταιρειών (Ι.Κ.Ε.) και προσωπικών εταιρειών (Ο.Ε. και Ε.Ε.) τους διαχειριστές.
- στις περιπτώσεις ανωνύμων εταιρειών (Α.Ε.), τον διευθύνοντα Σύμβουλο, τα μέλη του Διοικητικού Συμβουλίου, καθώς και τα πρόσωπα στα οποία με απόφαση του Διοικητικού Συμβουλίου έχει ανατεθεί το σύνολο της διαχείρισης και εκπροσώπησης της εταιρείας.
- στις περιπτώσεις Συνεταιρισμών, τα μέλη του Διοικητικού Συμβουλίου.

- σε όλες τις υπόλοιπες περιπτώσεις νομικών προσώπων, τον κατά περίπτωση νόμιμο εκπρόσωπο.

Εάν στις ως άνω περιπτώσεις (α) έως (στ) η κατά τα ανωτέρω περίοδος αποκλεισμού δεν έχει καθοριστεί με αμετάκλητη απόφαση, αυτή ανέρχεται σε πέντε (5) έτη από την ημερομηνία της καταδίκης με αμετάκλητη απόφαση.

2.2.3.2. Στις ακόλουθες περιπτώσεις :

α) όταν ο οικονομικός φορέας έχει αθετήσει τις υποχρεώσεις του όσον αφορά στην καταβολή φόρων ή εισφορών κοινωνικής ασφάλισης και αυτό έχει διαπιστωθεί από δικαστική ή διοικητική απόφαση με τελεσίδικη και δεσμευτική ισχύ, σύμφωνα με διατάξεις της χώρας όπου είναι εγκατεστημένος ή την εθνική νομοθεσία ή

β) όταν η αναθέτουσα αρχή μπορεί να αποδείξει με τα κατάλληλα μέσα ότι ο οικονομικός φορέας έχει αθετήσει τις υποχρεώσεις του όσον αφορά την καταβολή φόρων ή εισφορών κοινωνικής ασφάλισης.

Αν ο οικονομικός φορέας είναι Έλληνας πολίτης ή έχει την εγκατάστασή του στην Ελλάδα, οι υποχρεώσεις του που αφορούν τις εισφορές κοινωνικής ασφάλισης καλύπτουν τόσο την κύρια όσο και την επικουρική ασφάλιση.

Οι υποχρεώσεις των περ. α' και β' της παρ. 2.2.3.2 θεωρείται ότι δεν έχουν αθετηθεί εφόσον δεν έχουν καταστεί ληξιπρόθεσμες ή εφόσον αυτές έχουν υπαχθεί σε δεσμευτικό διακανονισμό που τηρείται.

Δεν αποκλείεται ο οικονομικός φορέας, όταν έχει εκπληρώσει τις υποχρεώσεις του είτε καταβάλλοντας τους φόρους ή τις εισφορές κοινωνικής ασφάλισης που οφείλει, συμπεριλαμβανομένων, κατά περίπτωση, των δεδουλευμένων τόκων ή των προστίμων είτε υπαγόμενος σε δεσμευτικό διακανονισμό για την καταβολή τους στο μέτρο που τηρεί τους όρους του δεσμευτικού κανονισμού.

2.2.3.3 ΔΕΝ ΠΡΟΒΛΕΠΕΤΑΙ ΣΤΗΝ ΠΑΡΟΥΣΑ ΔΙΑΚΗΡΥΞΗ

2.2.3.4. Αποκλείεται από τη συμμετοχή στη διαδικασία σύναψης της παρούσας σύμβασης, οικονομικός φορέας σε οποιαδήποτε από τις ακόλουθες καταστάσεις:

(α) εάν έχει αθετήσει τις υποχρεώσεις που προβλέπονται στην παρ. 2 του άρθρου 18 του ν. 4412/2016, περί αρχών που εφαρμόζονται στις διαδικασίες σύναψης δημοσίων συμβάσεων,

(β) εάν τελεί υπό πτώχευση ή έχει υπαχθεί σε διαδικασία ειδικής εκκαθάρισης ή τελεί υπό αναγκαστική διαχείριση από εκκαθαριστή ή από το δικαστήριο ή έχει υπαχθεί σε διαδικασία πτωχευτικού συμβιβασμού ή έχει αναστείλει τις επιχειρηματικές του δραστηριότητες ή έχει υπαχθεί σε διαδικασία εξυγίανσης και δεν τηρεί τους όρους αυτής ή εάν βρίσκεται σε οποιαδήποτε ανάλογη κατάσταση προκύπτουσα από παρόμοια διαδικασία, προβλεπόμενη σε εθνικές διατάξεις νόμου. Η αναθέτουσα αρχή μπορεί να μην αποκλείει έναν οικονομικό φορέα ο οποίος βρίσκεται σε μία εκ των καταστάσεων που αναφέρονται στην περίπτωση αυτή, υπό την προϋπόθεση ότι αποδεικνύει ότι ο εν λόγω φορέας είναι σε θέση να εκτελέσει τη σύμβαση, λαμβάνοντας υπόψη τις ισχύουσες διατάξεις και τα μέτρα για τη συνέχιση της επιχειρηματικής του λειτουργίας.

(γ) εάν, με την επιφύλαξη της παραγράφου 3β του άρθρου 44 του ν. 3959/2011 περί ποινικών κυρώσεων και άλλων διοικητικών συνεπειών, υπάρχουν επαρκώς εύλογες ενδείξεις που οδηγούν στο συμπέρασμα ότι ο οικονομικός φορέας συνήψε συμφωνίες με άλλους οικονομικούς φορείς με στόχο τη στρέβλωση του ανταγωνισμού,

δ) εάν μία κατάσταση σύγκρουσης συμφερόντων κατά την έννοια του άρθρου 24 του ν. 4412/2016 δεν μπορεί να θεραπευθεί αποτελεσματικά με άλλα, λιγότερο παρεμβατικά, μέσα,

(ε) εάν μία κατάσταση στρέβλωσης του ανταγωνισμού από την πρότερη συμμετοχή του οικονομικού φορέα κατά την προετοιμασία της διαδικασίας σύναψης σύμβασης, σύμφωνα με όσα ορίζονται στο άρθρο 48 του ν. 4412/2016, δεν μπορεί να θεραπευθεί με άλλα, λιγότερο παρεμβατικά, μέσα,

(στ) εάν έχει επιδείξει σοβαρή ή επαναλαμβανόμενη πλημμέλεια κατά την εκτέλεση ουσιώδους απαίτησης στο πλαίσιο προηγούμενης δημόσιας σύμβασης, προηγούμενης σύμβασης με αναθέτοντα

φορέα ή προηγούμενης σύμβασης παραχώρησης που είχε ως αποτέλεσμα την πρόωρη καταγγελία της προηγούμενης σύμβασης, αποζημιώσεις ή άλλες παρόμοιες κυρώσεις,

(ζ) εάν έχει κριθεί ένοχος εκ προθέσεως σοβαρών απατηλών δηλώσεων κατά την παροχή των πληροφοριών που απαιτούνται για την εξακρίβωση της απουσίας των λόγων αποκλεισμού ή την πλήρωση των κριτηρίων επιλογής, έχει αποκρύψει τις πληροφορίες αυτές ή δεν είναι σε θέση να προσκομίσει τα δικαιολογητικά που απαιτούνται κατ' εφαρμογή της παραγράφου 2.2.9.2 της παρούσας,

(η) εάν επιχειρήσει να επηρεάσει με αθέμιτο τρόπο τη διαδικασία λήψης αποφάσεων της αναθέτουσας αρχής, να αποκτήσει εμπιστευτικές πληροφορίες που ενδέχεται να του αποφέρουν αθέμιτο πλεονέκτημα στη διαδικασία σύναψης σύμβασης ή να παράσχει με απατηλό τρόπο παραπλανητικές πληροφορίες που ενδέχεται να επηρεάσουν ουσιωδώς τις αποφάσεις που αφορούν τον αποκλεισμό, την επιλογή ή την ανάθεση,

(θ) εάν η αναθέτουσα αρχή μπορεί να αποδείξει, με κατάλληλα μέσα ότι έχει διαπράξει σοβαρό επαγγελματικό παράπτωμα, το οποίο θέτει εν αμφιβόλω την ακεραιότητά του .

Εάν στις ως άνω περιπτώσεις (α) έως (θ) η περίοδος αποκλεισμού δεν έχει καθοριστεί με αμετάκλητη απόφαση, αυτή ανέρχεται σε τρία (3) έτη από την ημερομηνία έκδοσης πράξης που βεβαιώνει το σχετικό γεγονός.

2.2.3.5. ΔΕΝ ΠΡΟΒΛΕΠΕΤΑΙ ΣΤΗΝ ΠΑΡΟΥΣΑ ΔΙΑΚΗΡΥΞΗ

2.2.3.6. Ο οικονομικός φορέας αποκλείεται σε οποιοδήποτε χρονικό σημείο κατά τη διάρκεια της διαδικασίας σύναψης της παρούσας σύμβασης, όταν αποδεικνύεται ότι βρίσκεται, λόγω πράξεων ή παραλείψεων του, είτε πριν είτε κατά τη διαδικασία, σε μία από τις ως άνω περιπτώσεις.

2.2.3.7. Οικονομικός φορέας που εμπίπτει σε μια από τις καταστάσεις που αναφέρονται στις παραγράφους 2.2.3.1 και 2.2.3.4, εκτός από την περ. β αυτής, μπορεί να προσκομίζει στοιχεία, προκειμένου να αποδείξει ότι τα μέτρα που έλαβε επαρκούν για να αποδείξουν την αξιοπιστία του, παρότι συντρέχει ο σχετικός λόγος αποκλεισμού (αυτοκάθαρση). Για τον σκοπό αυτόν, ο οικονομικός φορέας αποδεικνύει ότι έχει καταβάλει ή έχει δεσμευθεί να καταβάλει αποζημίωση για ζημιές που προκλήθηκαν από το ποινικό αδίκημα ή το παράπτωμα, ότι έχει διευκρινίσει τα γεγονότα και τις περιστάσεις με ολοκληρωμένο τρόπο, μέσω ενεργού συνεργασίας με τις ερευνητικές αρχές, και έχει λάβει συγκεκριμένα τεχνικά και οργανωτικά μέτρα, καθώς και μέτρα σε επίπεδο προσωπικού κατάλληλα για την αποφυγή περαιτέρω ποινικών αδικημάτων ή παραπτωμάτων. Τα μέτρα που λαμβάνονται από τους οικονομικούς φορείς αξιολογούνται σε συνάρτηση με τη σοβαρότητα και τις ιδιαίτερες περιστάσεις του ποινικού αδικήματος ή του παραπτώματος. Εάν τα στοιχεία κριθούν επαρκή, ο εν λόγω οικονομικός φορέας δεν αποκλείεται από τη διαδικασία σύναψης σύμβασης. Αν τα μέτρα κριθούν ανεπαρκή, γνωστοποιείται στον οικονομικό φορέα το σκεπτικό της απόφασης αυτής. Οικονομικός φορέας που έχει αποκλειστεί, σύμφωνα με τις κείμενες διατάξεις, με τελεσίδικη απόφαση, σε εθνικό επίπεδο, από τη συμμετοχή σε διαδικασίες σύναψης σύμβασης ή ανάθεσης παραχώρησης δεν μπορεί να κάνει χρήση της ανωτέρω δυνατότητας κατά την περίοδο του αποκλεισμού που ορίζεται στην εν λόγω απόφαση.

2.2.3.8. Η απόφαση για την διαπίστωση της επάρκειας ή μη των επανορθωτικών μέτρων κατά την προηγούμενη παράγραφο εκδίδεται σύμφωνα με τα οριζόμενα στις παρ. 8 και 9 του άρθρου 73 του ν. 4412/2016.

2.2.3.9. Οικονομικός φορέας, σε βάρος του οποίου έχει επιβληθεί η κύρωση του οριζόντιου αποκλεισμού σύμφωνα με τις κείμενες διατάξεις και για το χρονικό διάστημα που αυτή ορίζει, αποκλείεται από την παρούσα διαδικασία σύναψης της σύμβασης.

Κριτήρια Επιλογής

2.2.4 Καταλληλότητα άσκησης επαγγελματικής δραστηριότητας

Οι οικονομικοί φορείς που συμμετέχουν στη διαδικασία σύναψης της παρούσας σύμβασης απαιτείται να ασκούν δραστηριότητα συναφή με το αντικείμενο της σύμβασης.

Οι οικονομικοί φορείς που είναι εγκατεστημένοι σε κράτος μέλος της Ευρωπαϊκής Ένωσης απαιτείται να είναι εγγεγραμμένοι σε ένα από τα επαγγελματικά μητρώα ή εμπορικά μητρώα που τηρούνται στο κράτος εγκατάστασής τους ή να ικανοποιούν οποιαδήποτε άλλη απαίτηση ορίζεται στο Παράρτημα XI του Προσαρτήματος Α' του ν. 4412/2016. Εφόσον οι οικονομικοί φορείς απαιτείται να διαθέτουν ειδική έγκριση ή να είναι μέλη συγκεκριμένου οργανισμού για να μπορούν να παράσχουν τη σχετική υπηρεσία στη χώρα καταγωγής τους, η αναθέτουσα αρχή μπορεί να τους ζητεί να αποδείξουν ότι διαθέτουν την έγκριση αυτή ή ότι είναι μέλη του εν λόγω οργανισμού ή να τους καλέσει να προβούν σε ένορκη δήλωση ενώπιον συμβολαιογράφου σχετικά με την άσκηση του συγκεκριμένου επαγγέλματος.

Στην περίπτωση οικονομικών φορέων εγκατεστημένων σε κράτος μέλους του Ευρωπαϊκού Οικονομικού Χώρου (Ε.Ο.Χ) ή σε τρίτες χώρες που προσχωρήσει στη ΣΔΣ, ή σε τρίτες χώρες που δεν εμπίπτουν στην προηγούμενη περίπτωση και έχουν συνάψει διμερείς ή πολυμερείς συμφωνίες με την Ένωση σε θέματα διαδικασιών ανάθεσης δημοσίων συμβάσεων, απαιτείται να είναι εγγεγραμμένοι σε αντίστοιχα επαγγελματικά μητρώα.

Οι εγκατεστημένοι στην Ελλάδα οικονομικοί φορείς θα πρέπει να είναι εγγεγραμμένοι στο οικείο επαγγελματικό μητρώο, εφόσον, κατά την κείμενη νομοθεσία, απαιτείται η εγγραφή τους για την υπό ανάθεση υπηρεσία

2.2.5 Οικονομική και χρηματοοικονομική επάρκεια

Δεν τίθεται απαιτήσεις

2.2.6 Τεχνική και επαγγελματική ικανότητα

Ο ανάδοχος υποχρεούται να διαθέτει για την εκτέλεση της εργασίας τα απαιτούμενα παντός είδους μηχανήματα, εργαλεία και μεταφορικά μέσα. Ο ανάδοχος υποχρεούται να διαθέτει επαρκή εργατικά χέρια και μηχανικά μέσα και να εφαρμόσει υπερωρίες, νυχτερινά συνεργεία, και εργασία σε εξαιρέσιμες ημέρες, αν τούτο απαιτείται, χωρίς να δικαιούται ουδεμία πρόσθετη αποζημίωση. Η υπηρεσία δύναται ανά πάσα στιγμή να απαιτήσει από τον ανάδοχο να αυξήσει τον αριθμό των συνεργείων, αν κρίνει ότι η εκτέλεση των εργασιών δεν είναι ικανοποιητική.

Στην περίπτωση κατά την οποία ο ανάδοχος δεν συμμορφώνεται με τις υποχρεώσεις του, που απορρέουν από την σύμβαση, τις προδιαγραφές της παρούσας μελέτης και τις διατάξεις της ισχύουσας νομοθεσίας ή τις εντολές που δίνονται από την υπηρεσία είναι δυνατόν να τεθούν σε εφαρμογή οι διατάξεις περί εκπτώσεως αναδοχών.

Τη δυνατότητα να καταθέσουν προσφορές για το σύνολο των εργασιών έχουν οι ιδιοκτήτες ή ενοικιαστές μηχανήματος έργου να διαθέτουν:

- Τιμολόγιο παροχής υπηρεσιών.
- Αντίγραφα ασφαλιστηρίων συμβολαίου μηχανημάτων έργου.
- Αντίγραφα άδειων κυκλοφορίας μηχανημάτων έργου.
- Βεβαιώσεις τελών χρήσης μηχανημάτων έργου.
- Άδεια χειριστή μηχανήματος.
- Λοιπά πιστοποιητικά, έγγραφα, Υπ. Δηλώσεις, δικαιολογητικά κλπ που απαιτούνται από την αριθμ. 25/2022 Μελέτη.

Σε κάθε περίπτωση κατά την οποία πάψουν κατά τη διάρκεια της σύμβασης να ισχύουν κάποιοι από τους παραπάνω όρους ο Δήμος μπορεί να κηρύξει τον ανάδοχο έκπτωτο.

[Τα οποία Θα προσκομιστούν στο στάδιο Δικαιολογητικά-Τεχνική Προσφορά]

2.2.7 Πρότυπα διασφάλισης ποιότητας και πρότυπα περιβαλλοντικής διαχείρισης

Δεν τίθεται απαιτήσεις

2.2.8 Στήριξη στην ικανότητα τρίτων – Υπεργολαβία**2.2.8.1. Στήριξη στην ικανότητα τρίτων**

Οι οικονομικοί φορείς μπορούν, όσον αφορά τα κριτήρια της οικονομικής και χρηματοοικονομικής επάρκειας (της παραγράφου 2.2.5) και τα σχετικά με την τεχνική και επαγγελματική ικανότητα (της παραγράφου 2.2.6), να στηρίζονται στις ικανότητες άλλων φορέων, ασχέτως της νομικής φύσης των δεσμών τους με αυτούς. Στην περίπτωση αυτή, αποδεικνύουν ότι θα έχουν στη διάθεσή τους τους αναγκαίους πόρους, με την προσκόμιση της σχετικής δέσμευσης των φορέων στην ικανότητα των οποίων στηρίζονται.

Ειδικά, όσον αφορά στα κριτήρια επαγγελματικής ικανότητας που σχετίζονται με τους τίτλους σπουδών και τα επαγγελματικά προσόντα που ορίζονται στην περίπτωση στ' του Μέρους II του Παραρτήματος XII του Προσαρτήματος Α' του ν. 4412/2016 ή με την σχετική επαγγελματική εμπειρία, οι οικονομικοί φορείς, μπορούν να στηρίζονται στις ικανότητες άλλων φορέων, μόνο, εάν οι τελευταίοι θα εκτελέσουν τις εργασίες ή τις υπηρεσίες για τις οποίες απαιτούνται οι συγκεκριμένες ικανότητες.

Όταν οι οικονομικοί φορείς στηρίζονται στις ικανότητες άλλων φορέων όσον αφορά τα κριτήρια που σχετίζονται με την απαιτούμενη με τη διακήρυξη οικονομική και χρηματοοικονομική επάρκεια, οι εν λόγω οικονομικοί φορείς και αυτοί στους οποίους στηρίζονται είναι από κοινού υπεύθυνοι για την εκτέλεση της σύμβασης.

Υπό τους ίδιους όρους οι ενώσεις οικονομικών φορέων μπορούν να στηρίζονται στις ικανότητες των συμμετεχόντων στην ένωση ή άλλων φορέων.

Η αναθέτουσα αρχή ελέγχει αν οι φορείς, στις ικανότητες των οποίων προτίθεται να στηριχθεί ο οικονομικός φορέας, πληρούν κατά περίπτωση τα σχετικά κριτήρια επιλογής και εάν συντρέχουν λόγοι αποκλεισμού της παραγράφου 2.2.3.. Ο οικονομικός φορέας υποχρεούται να αντικαταστήσει έναν φορέα στην ικανότητα του οποίου στηρίζεται, εφόσον ο τελευταίος δεν πληροί το σχετικό κριτήριο επιλογής ή για τον οποίο συντρέχουν λόγοι αποκλεισμού, εντός προθεσμίας τριάντα (30) ημερών από την σχετική ηλεκτρονική πρόσκληση από την σχετική πρόσκληση της αναθέτουσας αρχής, η οποία απευθύνεται στον οικονομικό φορέα μέσω της λειτουργικότητας «Επικοινωνία» του ΕΣΗΔΗΣ. Ο φορέας που αντικαθιστά φορέα του προηγούμενου εδαφίου δεν επιτρέπεται να αντικατασταθεί εκ νέου.

2.2.8.2. Υπεργολαβία

Ο οικονομικός φορέας αναφέρει στην προσφορά του το τμήμα της σύμβασης που προτίθεται να αναθέσει υπό μορφή υπεργολαβίας σε τρίτους, καθώς και τους υπεργολάβους που προτείνει. Στην περίπτωση που ο προσφέρων αναφέρει στην προσφορά του ότι προτίθεται να αναθέσει τμήμα(τα) της σύμβασης υπό μορφή υπεργολαβίας σε τρίτους σε ποσοστό που υπερβαίνει το τριάντα τοις εκατό (30%) της συνολικής αξίας της σύμβασης, η αναθέτουσα αρχή ελέγχει ότι δεν συντρέχουν οι λόγοι αποκλεισμού της παραγράφου 2.2.3 της παρούσας. Ο οικονομικός φορέας υποχρεούται να αντικαταστήσει έναν υπεργολάβο, εφόσον συντρέχουν στο πρόσωπό του λόγοι αποκλεισμού της ως άνω παραγράφου 2.2.3.

2.2.9 Κανόνες απόδειξης ποιοτικής επιλογής

Το δικαίωμα συμμετοχής των οικονομικών φορέων και οι όροι και προϋποθέσεις συμμετοχής τους, όπως ορίζονται στις παραγράφους 2.2.1 έως 2.2.8, κρίνονται κατά την υποβολή της προσφοράς δια του ΕΕΕΣ κατά τα οριζόμενα στην παράγραφο 2.2.9.1, κατά την υποβολή των δικαιολογητικών της παραγράφου 2.2.9.2 και κατά τη σύναψη της σύμβασης δια της υπεύθυνης δήλωσης, της περ. δ' της παρ. 3 του άρθρου 105 του ν. 4412/2016.

Στην περίπτωση που ο οικονομικός φορέας στηρίζεται στις ικανότητες άλλων φορέων, σύμφωνα με την παράγραφο 2.2.8 της παρούσας, οι φορείς στην ικανότητα των οποίων στηρίζεται υποχρεούνται να

αποδεικνύουν, κατά τα οριζόμενα στις παραγράφους 2.2.9.1 και 2.2.9.2, ότι δεν συντρέχουν οι λόγοι αποκλεισμού της παραγράφου 2.2.3 της παρούσας και ότι πληρούν τα σχετικά κριτήρια επιλογής κατά περίπτωση (παραγράφοι 2.2.5 και 2.2.6).

Στην περίπτωση που ο οικονομικός φορέας αναφέρει στην προσφορά του ότι προτίθεται να αναθέσει τμήμα(τα) της σύμβασης υπό μορφή υπεργολαβίας σε τρίτους σε ποσοστό που υπερβαίνει το τριάντα τοις εκατό (30%) της συνολικής αξίας της σύμβασης, οι υπεργολάβοι υποχρεούνται να αποδεικνύουν, κατά τα οριζόμενα στις παραγράφους 2.2.9.1 και 2.2.9.2, ότι δεν συντρέχουν οι λόγοι αποκλεισμού της παραγράφου 2.2.3 της παρούσας.

Αν επέλθουν μεταβολές στις προϋποθέσεις τις οποίες οι προσφέροντες δηλώσουν ότι πληρούν, σύμφωνα με το παρόν άρθρο, οι οποίες επέλθουν ή για τις οποίες λάβουν γνώση μετά την συμπλήρωση του ΕΕΕΣ και μέχρι την ημέρα της έγγραφης πρόσκλησης για την σύναψη του συμφωνητικού οι προσφέροντες οφείλουν να ενημερώσουν αμελλητί την αναθέτουσα αρχή.

2.2.9.1 Προκαταρκτική απόδειξη κατά την υποβολή προσφορών

Προς προκαταρκτική απόδειξη ότι οι προσφέροντες οικονομικοί φορείς: α) δεν βρίσκονται σε μία από τις καταστάσεις της παραγράφου 2.2.3 και β) πληρούν τα σχετικά κριτήρια επιλογής των παραγράφων 2.2.4, 2.2.5, 2.2.6 και 2.2.7 της παρούσης, προσκομίζουν κατά την υποβολή της προσφοράς τους ως δικαιολογητικό συμμετοχής, το προβλεπόμενο από το άρθρο 79 παρ. 1 και 3 του ν. 4412/2016 Ευρωπαϊκό Ενιαίο Έγγραφο Σύμβασης (ΕΕΕΣ), σύμφωνα με το επισυναπτόμενο στην παρούσα **Παράρτημα Δ** το οποίο ισοδυναμεί με ενημερωμένη υπεύθυνη δήλωση, με τις συνέπειες του ν. 1599/1986. Το ΕΕΕΣ καταρτίζεται βάσει του τυποποιημένου εντύπου του Παραρτήματος 2 του Κανονισμού (ΕΕ) 2016/7 και συμπληρώνεται από τους προσφέροντες οικονομικούς φορείς σύμφωνα με τις οδηγίες του Παραρτήματος 1.

Το ΕΕΕΣ φέρει υπογραφή με ημερομηνία εντός του χρονικού διαστήματος κατά το οποίο μπορούν να υποβάλλονται προσφορές. Αν στο διάστημα που μεσολαβεί μεταξύ της ημερομηνίας υπογραφής του ΕΕΕΣ και της καταληκτικής ημερομηνίας υποβολής προσφορών έχουν επέλθει μεταβολές στα δηλωθέντα στοιχεία, εκ μέρους του, στο ΕΕΕΣ, ο οικονομικός φορέας αποσύρει την προσφορά του, χωρίς να απαιτείται απόφαση της αναθέτουσας αρχής. Στη συνέχεια μπορεί να την υποβάλει εκ νέου με επίκαιρο ΕΕΕΣ. Ο οικονομικός φορέας δύναται να διευκρινίζει τις δηλώσεις και πληροφορίες που παρέχει στο ΕΕΕΣ με συνοδευτική υπεύθυνη δήλωση, την οποία υποβάλλει μαζί με το ΕΕΕΣ.

Κατά την υποβολή του ΕΕΕΣ, καθώς και της συνοδευτικής υπεύθυνης δήλωσης, είναι δυνατή, με μόνη την υπογραφή του κατά περίπτωση εκπροσώπου του οικονομικού φορέα, η προκαταρκτική απόδειξη των λόγων αποκλεισμού που αναφέρονται στην παράγραφο 2.2.3 της παρούσας, για το σύνολο των φυσικών προσώπων που είναι μέλη του διοικητικού, διευθυντικού ή εποπτικού οργάνου του ή έχουν εξουσία εκπροσώπησης, λήψης αποφάσεων ή ελέγχου σε αυτόν.

Ως εκπρόσωπος του οικονομικού φορέα νοείται ο νόμιμος εκπρόσωπος αυτού, όπως προκύπτει από το ισχύον καταστατικό ή το πρακτικό εκπροσώπησης του κατά το χρόνο υποβολής της προσφοράς ή το αρμοδίως εξουσιοδοτημένο φυσικό πρόσωπο να εκπροσωπεί τον οικονομικό φορέα για διαδικασίες σύναψης συμβάσεων ή για συγκεκριμένη διαδικασία σύναψης σύμβασης.

Στην περίπτωση υποβολής προσφοράς από ένωση οικονομικών φορέων, το Ευρωπαϊκό Ενιαίο Έγγραφο Σύμβασης (ΕΕΕΣ), υποβάλλεται χωριστά από κάθε μέλος της ένωσης. Στο ΕΕΕΣ απαραίτητως πρέπει να προσδιορίζεται η έκταση και το είδος της συμμετοχής του (συμπεριλαμβανομένης της κατανομής αμοιβής μεταξύ τους) κάθε μέλους της ένωσης, καθώς και ο εκπρόσωπος/συντονιστής αυτής.

Ο οικονομικός φορέας φέρει την ειδική υποχρέωση, να δηλώσει, μέσω του ΕΕΕΣ, την κατάστασή του σε σχέση με τους λόγους που προβλέπονται στο άρθρο 73 του ν. 4412/2016 και παραγράφου 2.2.3 της παρούσης και ταυτόχρονα να επικαλεσθεί και τυχόν ληφθέντα μέτρα προς αποκατάσταση της αξιοπιστίας του.

Ιδίως επισημαίνεται ότι, κατά την απάντηση οικονομικού φορέα στο σχετικό πεδίο του ΕΕΕΣ για τυχόν σύναψη συμφωνιών με άλλους οικονομικούς φορείς με στόχο τη στρέβλωση του ανταγωνισμού, η συνδρομή περιστάσεων, όπως η πάροδος της τριετούς περιόδου της ισχύος του λόγου αποκλεισμού (παραγράφου 10 του άρθρου 73) ή η εφαρμογή της διάταξης της παραγράφου 3β του άρθρου 44 του ν. 3959/2011, σύμφωνα με την περ. γ της παραγράφου 2.2.3.4 της παρούσης, αναλύεται στο σχετικό πεδίο που προβάλλει κατόπιν θετικής απάντησης.

Όσον αφορά στις υποχρεώσεις του όσον αφορά στην καταβολή φόρων ή εισφορών κοινωνικής ασφάλισης (περ. α' και β' της παρ. 2 του άρθρου 73 του ν. 4412/2016) αυτές θεωρείται ότι δεν έχουν αθετηθεί εφόσον δεν έχουν καταστεί ληξιπρόθεσμες ή εφόσον έχουν υπαχθεί σε δεσμευτικό διακανονισμό που τηρείται. Στην περίπτωση αυτή, ο οικονομικός φορέας δεν υποχρεούται να απαντήσει καταφατικά στο σχετικό πεδίο του ΕΕΕΣ με το οποίο ερωτάται εάν ο οικονομικός φορέας έχει ανεκπλήρωτες υποχρεώσεις όσον αφορά στην καταβολή φόρων ή εισφορών κοινωνικής ασφάλισης ή, κατά περίπτωση, εάν έχει αθετήσει τις παραπάνω υποχρεώσεις του.

Επισημαίνεται όσον αφορά την συμπλήρωση του ΕΕΕΣ το εξής: Ειδικά στο μέρος IV: Κριτήρια επιλογής, συμπληρώνεται μόνο το πεδίο α.: Γενική ένδειξη για όλα τα κριτήρια επιλογής, και όχι οι ενότητες Α, Β, Γ, ή Δ

Στις περιπτώσεις που με την αίτηση συμμετοχής ή την προσφορά υποβάλλονται ιδιωτικά έγγραφα, αυτά γίνονται αποδεκτά είτε κατά τα προβλεπόμενα στις διατάξεις του Ν. 4250/2014 (Α' 94) είτε και σε απλή φωτοτυπία, εφόσον συνυποβάλλεται υπεύθυνη δήλωση, στην οποία βεβαιώνεται η ακρίβεια τους και η οποία φέρει υπογραφή έως και τριάντα (30) ημέρες πριν την καταληκτική ημερομηνία υποβολής των προσφορών (Άρθρο 43 παρ. 8 του Ν. 4605/2019 ΦΕΚ Α' 52/01-04-2019)

2.2.9.2 Αποδεικτικά μέσα

A. Για την απόδειξη της μη συνδρομής λόγων αποκλεισμού κατ' άρθρο 2.2.3 και της πλήρωσης των κριτηρίων ποιοτικής επιλογής κατά τις παραγράφους 2.2.4, 2.2.5, 2.2.6 και 2.2.7, οι οικονομικοί φορείς προσκομίζουν τα δικαιολογητικά του παρόντος. Η προσκόμιση των εν λόγω δικαιολογητικών γίνεται κατά τα οριζόμενα στην παράγραφο 3.2 από τον προσωρινό ανάδοχο. Η αναθέτουσα αρχή μπορεί να ζητεί από προσφέροντες, σε οποιοδήποτε χρονικό σημείο κατά τη διάρκεια της διαδικασίας, να υποβάλλουν όλα ή ορισμένα δικαιολογητικά, όταν αυτό απαιτείται για την ορθή διεξαγωγή της διαδικασίας.

Οι οικονομικοί φορείς δεν υποχρεούνται να υποβάλλουν δικαιολογητικά ή άλλα αποδεικτικά στοιχεία, αν και στο μέτρο που η αναθέτουσα αρχή έχει τη δυνατότητα να λαμβάνει τα πιστοποιητικά ή τις συναφείς πληροφορίες απευθείας μέσω πρόσβασης σε εθνική βάση δεδομένων σε οποιοδήποτε κράτος - μέλος της Ένωσης, η οποία διατίθεται δωρεάν, όπως εθνικό μητρώο συμβάσεων, εικονικό φάκελο επιχείρησης, ηλεκτρονικό σύστημα αποθήκευσης εγγράφων ή σύστημα προεπιλογής. Η δήλωση για την πρόσβαση σε εθνική βάση δεδομένων εμπεριέχεται στο Ευρωπαϊκό Ενιαίο Έγγραφο Σύμβασης (ΕΕΕΣ), στο οποίο περιέχονται επίσης οι πληροφορίες που απαιτούνται για τον συγκεκριμένο σκοπό, όπως η ηλεκτρονική διεύθυνση της βάσης δεδομένων, τυχόν δεδομένα αναγνώρισης και, κατά περίπτωση, η απαραίτητη δήλωση συναίνεσης.

Οι οικονομικοί φορείς δεν υποχρεούνται να υποβάλουν δικαιολογητικά, όταν η αναθέτουσα αρχή που έχει αναθέσει τη σύμβαση διαθέτει ήδη τα ως άνω δικαιολογητικά και αυτά εξακολουθούν να ισχύουν.

Τα δικαιολογητικά του παρόντος υποβάλλονται και γίνονται αποδεκτά σύμφωνα με την παράγραφο 2.4.2.5 και 3.2 της παρούσας.

Τα αποδεικτικά έγγραφα συντάσσονται στην ελληνική γλώσσα ή συνοδεύονται από επίσημη μετάφρασή τους στην ελληνική γλώσσα σύμφωνα με την παράγραφο 2.1.4.

B. 1. Για την απόδειξη της μη συνδρομής των λόγων αποκλεισμού της παραγράφου 2.2.3 οι προσφέροντες οικονομικοί φορείς προσκομίζουν αντίστοιχα τα δικαιολογητικά που αναφέρονται παρακάτω:

Αν το αρμόδιο για την έκδοση των ανωτέρω κράτος-μέλος ή χώρα δεν εκδίδει τέτοιου είδους έγγραφα ή πιστοποιητικά ή όπου το έγγραφο ή τα πιστοποιητικά αυτά δεν καλύπτουν όλες τις περιπτώσεις που αναφέρονται στις παραγράφους 2.2.3.1 και 2.2.3.2 περ. α' και β', καθώς και στην περ. β' της παραγράφου 2.2.3.4, τα έγγραφα ή τα πιστοποιητικά μπορεί να αντικαθίστανται από ένορκη βεβαίωση ή, στα κράτη - μέλη ή στις χώρες όπου δεν προβλέπεται ένορκη βεβαίωση, από υπεύθυνη δήλωση του ενδιαφερομένου ενώπιον αρμόδιας δικαστικής ή διοικητικής αρχής, συμβολαιογράφου ή αρμόδιου επαγγελματικού ή εμπορικού οργανισμού του κράτους - μέλους ή της χώρας καταγωγής ή της χώρας όπου είναι εγκατεστημένος ο οικονομικός φορέας. Οι αρμόδιες δημόσιες αρχές παρέχουν, όπου κρίνεται αναγκαίο, επίσημη δήλωση στην οποία αναφέρεται ότι δεν εκδίδονται τα έγγραφα ή τα πιστοποιητικά της παρούσας παραγράφου ή ότι τα έγγραφα αυτά δεν καλύπτουν όλες τις περιπτώσεις που αναφέρονται στις παραγράφους 2.2.3.1 και 2.2.3.2 περ. α' και β', καθώς και στην περ. β' της παραγράφου 2.2.3.4. Οι επίσημες δηλώσεις καθίστανται διαθέσιμες μέσω του επιγραμμικού αποθετηρίου πιστοποιητικών (e-Certis) του άρθρου 81 του ν. 4412/2016.

Ειδικότερα οι οικονομικοί φορείς προσκομίζουν:

α) για την παράγραφο 2.2.3.1 **απόσπασμα του σχετικού μητρώου**, όπως του **ποινικού μητρώου** ή, ελλείψει αυτού, ισοδύναμο έγγραφο που εκδίδεται από αρμόδια δικαστική ή διοικητική αρχή του κράτους-μέλους ή της χώρας καταγωγής ή της χώρας όπου είναι εγκατεστημένος ο οικονομικός φορέας, από το οποίο προκύπτει ότι πληρούνται αυτές οι προϋποθέσεις, που να έχει εκδοθεί έως τρεις (3) μήνες πριν από την υποβολή του.

Η υποχρέωση προσκόμισης του ως άνω αποσπάσματος αφορά και στα **μέλη του διοικητικού, διευθυντικού ή εποπτικού οργάνου του εν λόγω οικονομικού φορέα ή στα πρόσωπα που έχουν εξουσία εκπροσώπησης, λήψης αποφάσεων ή ελέγχου σε αυτό κατά τα ειδικότερα αναφερόμενα στην ως άνω παράγραφο 2.2.3.1,**

β) για την παράγραφο 2.2.3.2 **πιστοποιητικό που εκδίδεται από την αρμόδια αρχή του οικείου κράτους** - μέλους ή χώρας, που να είναι εν ισχύ κατά το χρόνο υποβολής του, άλλως, στην περίπτωση που δεν αναφέρεται σε αυτό χρόνος ισχύος, που να έχει εκδοθεί έως τρεις (3) μήνες πριν από την υποβολή του

Ιδίως οι οικονομικοί φορείς που είναι εγκατεστημένοι στην Ελλάδα προσκομίζουν:

i) Για την απόδειξη της εκπλήρωσης των φορολογικών υποχρεώσεων της παραγράφου 2.2.3.2 περίπτωση **α' αποδεικτικό ενημερότητας εκδιδόμενο από την Α.Α.Δ.Ε.**

Από την 31η.10.2020 όλοι οι φορείς του δημόσιου και του ευρύτερου δημόσιου τομέα υποχρεούνται να λαμβάνουν το αποδεικτικό ενημερότητας των παρ. 1 και 4 του άρθρου 12 του ν. 4174/2013 (Α' 170) μέσω της διαλειτουργικότητας των πληροφοριακών τους συστημάτων με το Κέντρο Διαλειτουργικότητας της Γενικής Γραμματείας Πληροφοριακών Συστημάτων Δημόσιας Διοίκησης, σύμφωνα με τα οριζόμενα στο δεύτερο εδάφιο της παρ. 5 του άρθρου 47 του ν. 4623/2019 (Α' 134). Σε περίπτωση υλοποίησης της ως άνω διαλειτουργικότητας, η Α.Α. αναζητά αυτεπάγγελα το σχετικό αποδεικτικό ενημερότητας.

ii) Για την απόδειξη της εκπλήρωσης των υποχρεώσεων προς τους οργανισμούς κοινωνικής ασφάλισης της παραγράφου 2.2.3.2

- **περίπτωση α' πιστοποιητικό εκδιδόμενο από τον e-ΕΦΚΑ.**
- **η Α.Α. δύναται να ζητήσει επιπλέον υπεύθυνη δήλωση του οικονομικού φορέα αναφορικά με τους οργανισμούς κοινωνικής ασφάλισης (στην περίπτωση που ο οικονομικός φορέας έχει την εγκατάστασή του στην Ελλάδα αφορά Οργανισμούς κύριας και επικουρικής ασφάλισης) στους οποίους οφείλει να καταβάλει εισφορές**

iii) Για την παράγραφο 2.2.3.2 περίπτωση α', πλέον των ως άνω πιστοποιητικών,

- **υπεύθυνη δήλωση ότι δεν έχει εκδοθεί δικαστική ή διοικητική απόφαση με τελεσίδικη και δεσμευτική ισχύ για την αθέτηση των υποχρεώσεών τους όσον αφορά στην καταβολή φόρων ή εισφορών κοινωνικής ασφάλισης.**

γ) για την παράγραφο 2.2.3.4 περίπτωση β' πιστοποιητικό που εκδίδεται από την αρμόδια αρχή του οικείου κράτους - μέλους ή χώρας, που να έχει εκδοθεί **έως τρεις (3) μήνες** πριν από την υποβολή του.

Ιδίως οι οικονομικοί φορείς που είναι εγκατεστημένοι στην Ελλάδα προσκομίζουν:

i) **Ενιαίο Πιστοποιητικό Δικαστικής Φερεγγυότητας από το αρμόδιο Πρωτοδικείο**, από το οποίο προκύπτει ότι δεν τελούν υπό πτώχευση, πτωχευτικό συμβιβασμό ή υπό αναγκαστική διαχείριση ή δικαστική εκκαθάριση ή ότι δεν έχουν υπαχθεί σε διαδικασία εξυγίανσης. Για τις ΙΚΕ προσκομίζεται επιπλέον και πιστοποιητικό του Γ.Ε.Μ.Η. περί μη έκδοσης απόφασης λύσης ή κατάθεσης αίτησης λύσης του νομικού προσώπου, ενώ για τις ΕΠΕ προσκομίζεται επιπλέον πιστοποιητικό μεταβολών.

ii) **Πιστοποιητικό του Γ.Ε.Μ.Η. από το οποίο προκύπτει ότι το νομικό πρόσωπο** δεν έχει λυθεί και τεθεί υπό εκκαθάριση με απόφαση των εταίρων.

iii) **Εκτύπωση της καρτέλας “Στοιχεία Μητρώου/ Επιχείρησης” από την ηλεκτρονική πλατφόρμα** της Ανεξάρτητης Αρχής Δημοσίων Εσόδων, όπως αυτά εμφανίζονται στο taxisnet, από την οποία να προκύπτει η μη αναστολή της επιχειρηματικής δραστηριότητάς τους.

Προκειμένου για τα σωματεία και τους συνεταιρισμούς, το Ενιαίο Πιστοποιητικό Δικαστικής Φερεγγυότητας εκδίδεται για τα σωματεία από το αρμόδιο Πρωτοδικείο, και για τους συνεταιρισμούς για το χρονικό διάστημα έως τις 31.12.2019 από το Ειρηνοδικείο και μετά την παραπάνω ημερομηνία από το Γ.Ε.Μ.Η.

δ) Για τις λοιπές περιπτώσεις της παραγράφου 2.2.3.4,

- **υπεύθυνη δήλωση του προσφέροντος οικονομικού φορέα ότι δεν συντρέχουν στο πρόσωπό του οι οριζόμενοι στην παράγραφο λόγοι αποκλεισμού**

ε) για την παράγραφο 2.2.3.9.

- **υπεύθυνη δήλωση του προσφέροντος οικονομικού φορέα περί μη επιβολής σε βάρος του της κύρωσης του οριζόντιου αποκλεισμού, σύμφωνα τις διατάξεις της κείμενης νομοθεσίας.**

στ) για την παράγραφο 2.2.3.5

Δεν τίθεται απατήσεις

B.2. Για την απόδειξη της απαίτησης του άρθρου 2.2.4. (απόδειξη καταλληλότητας για την άσκηση επαγγελματικής δραστηριότητας) προσκομίζουν **πιστοποιητικό/βεβαίωση του οικείου επαγγελματικού (ή εμπορικού) μητρώου του κράτους εγκατάστασης**. Οι οικονομικοί φορείς που είναι εγκατεστημένοι σε κράτος μέλος της Ευρωπαϊκής Ένωσης προσκομίζουν πιστοποιητικό/βεβαίωση του αντίστοιχου επαγγελματικού (ή εμπορικού) μητρώου του Παραρτήματος XI του Προσαρτήματος Α' του ν. 4412/2016, με το οποίο πιστοποιείται αφενός η εγγραφή τους σε αυτό και αφετέρου το ειδικό επάγγελμά τους. Στην περίπτωση που χώρα δεν τηρεί τέτοιο μητρώο, το έγγραφο ή το πιστοποιητικό μπορεί να αντικαθίσταται από ένορκη βεβαίωση ή, στα κράτη - μέλη ή στις χώρες όπου δεν προβλέπεται ένορκη βεβαίωση, από υπεύθυνη δήλωση του ενδιαφερομένου ενώπιον αρμόδιας δικαστικής ή διοικητικής αρχής, συμβολαιογράφου ή αρμόδιου επαγγελματικού οργανισμού της χώρας καταγωγής ή της χώρας όπου είναι εγκατεστημένος ο οικονομικός φορέας ότι δεν τηρείται τέτοιο μητρώο και ότι ασκεί τη δραστηριότητα που απαιτείται για την εκτέλεση του αντικειμένου της υπό ανάθεση σύμβασης.

Οι εγκατεστημένοι στην Ελλάδα οικονομικοί φορείς προσκομίζουν βεβαίωση εγγραφής στο οικείο επαγγελματικό μητρώο ή πιστοποιητικό που εκδίδεται από την οικεία υπηρεσία του Γ.Ε.ΜΗ.

Για την απόδειξη άσκησης γεωργικού ή κτηνοτροφικού επαγγέλματος, οι αναθέτουσες αρχές απαιτούν σχετική βεβαίωση άσκησης επαγγέλματος, από αρμόδια διοικητική αρχή ή αρχή Οργανισμού Τοπικής Αυτοδιοίκησης.

Επισημαίνεται ότι, τα δικαιολογητικά που αφορούν στην απόδειξη της απαίτησης του άρθρου 2.2.4 (απόδειξη καταλληλότητας για την άσκηση επαγγελματικής δραστηριότητας) γίνονται αποδεκτά, εφόσον έχουν εκδοθεί έως τριάντα (30) εργάσιμες ημέρες πριν από την υποβολή τους, εκτός αν, σύμφωνα με τις ειδικότερες διατάξεις αυτών, φέρουν συγκεκριμένο χρόνο ισχύος.

B.3. Για την απόδειξη της οικονομικής και χρηματοοικονομικής επάρκειας της παραγράφου 2.2.5

Δεν τίθεται απαιτήσεις

B.4. Για την απόδειξη της τεχνικής ικανότητας της παραγράφου 2.2.6 οι οικονομικοί φορείς προσκομίζουν:

Δεν τίθεται απαιτήσεις στο παρόν στάδιο (θα κατατεθούν στο φάκελο Δικαιολογητικά-Τεχνική Προσφορά)

B.5. Για την απόδειξη της συμμόρφωσής τους με πρότυπα διασφάλισης ποιότητας και πρότυπα περιβαλλοντικής διαχείρισης της παραγράφου 2.2.7

Δεν τίθεται απαιτήσεις στο παρόν στάδιο (θα κατατεθούν στο φάκελο Δικαιολογητικά-Τεχνική Προσφορά)

B.6. Για την απόδειξη της νόμιμης εκπροσώπησης, στις περιπτώσεις που ο οικονομικός φορέας είναι νομικό πρόσωπο και εγγράφεται υποχρεωτικά ή προαιρετικά, κατά την κείμενη νομοθεσία, και δηλώνει την εκπροσώπηση και τις μεταβολές της σε αρμόδια αρχή (πχ ΓΕΜΗ), προσκομίζει σχετικό πιστοποιητικό ισχύουσας εκπροσώπησης, το οποίο πρέπει να έχει εκδοθεί έως τριάντα (30) εργάσιμες ημέρες πριν από την υποβολή του, εκτός αν αυτό φέρει συγκεκριμένο χρόνο ισχύος.

Ειδικότερα για τους ημεδαπούς οικονομικούς φορείς προσκομίζονται:

i) **για την απόδειξη της νόμιμης εκπροσώπησης**, στις περιπτώσεις που ο οικονομικός φορέας είναι νομικό πρόσωπο και υποχρεούται, κατά την κείμενη νομοθεσία, να δηλώνει την εκπροσώπηση και τις μεταβολές της στο ΓΕΜΗ, προσκομίζει σχετικό πιστοποιητικό ισχύουσας εκπροσώπησης, το οποίο πρέπει να έχει εκδοθεί έως τριάντα (30) εργάσιμες ημέρες πριν από την υποβολή του.

ii) Για την **απόδειξη της νόμιμης σύστασης και των μεταβολών** του νομικού προσώπου γενικό πιστοποιητικό μεταβολών του ΓΕΜΗ, εφόσον έχει εκδοθεί έως τρεις (3) μήνες πριν από την υποβολή του.

Στις λοιπές περιπτώσεις τα κατά περίπτωση νομιμοποιητικά έγγραφα σύστασης και νόμιμης εκπροσώπησης (όπως καταστατικά, πιστοποιητικά μεταβολών, αντίστοιχα ΦΕΚ, αποφάσεις συγκρότησης οργάνων διοίκησης σε σώμα, κλπ., ανάλογα με τη νομική μορφή του οικονομικού φορέα), συνοδευόμενα από υπεύθυνη δήλωση του νόμιμου εκπροσώπου ότι εξακολουθούν να ισχύουν κατά την υποβολή τους.

Σε περίπτωση που για τη διενέργεια της παρούσας διαδικασίας ανάθεσης έχουν χορηγηθεί εξουσίες σε πρόσωπο πλέον αυτών που αναφέρονται στα παραπάνω έγγραφα, προσκομίζεται επιπλέον απόφαση-πρακτικό του αρμοδίου καταστατικού οργάνου διοίκησης του νομικού προσώπου με την οποία χορηγήθηκαν οι σχετικές εξουσίες. Όσον αφορά τα φυσικά πρόσωπα, εφόσον έχουν χορηγηθεί εξουσίες σε τρίτα πρόσωπα, προσκομίζεται εξουσιοδότηση του οικονομικού φορέα.

Οι αλλοδαποί οικονομικοί φορείς προσκομίζουν τα προβλεπόμενα, κατά τη νομοθεσία της χώρας εγκατάστασης, αποδεικτικά έγγραφα, και εφόσον δεν προβλέπονται, υπεύθυνη δήλωση του νόμιμου εκπροσώπου, από την οποία αποδεικνύονται τα ανωτέρω ως προς τη νόμιμη σύσταση, μεταβολές και εκπροσώπηση του οικονομικού φορέα.

Οι ως άνω υπεύθυνες δηλώσεις γίνονται αποδεκτές, εφόσον έχουν συνταχθεί μετά την κοινοποίηση της πρόσκλησης για την υποβολή των δικαιολογητικών.

Από τα ανωτέρω έγγραφα πρέπει να προκύπτουν η νόμιμη σύσταση του οικονομικού φορέα, όλες οι σχετικές τροποποιήσεις των καταστατικών, το/τα πρόσωπο/α που δεσμεύει/ουν νόμιμα την εταιρία κατά την ημερομηνία διενέργειας του διαγωνισμού (νόμιμος εκπρόσωπος, δικαίωμα υπογραφής κλπ.), τυχόν τρίτοι, στους οποίους έχει χορηγηθεί εξουσία εκπροσώπησης, καθώς και η θητεία του/των ή/και των μελών του οργάνου διοίκησης/ νόμιμου εκπροσώπου.

B.7. Οι οικονομικοί φορείς που είναι εγγεγραμμένοι σε επίσημους καταλόγους που προβλέπονται από τις εκάστοτε ισχύουσες εθνικές διατάξεις ή διαθέτουν πιστοποίηση από οργανισμούς πιστοποίησης που συμμορφώνονται με τα ευρωπαϊκά πρότυπα πιστοποίησης, κατά την έννοια του Παραρτήματος VII του Προσαρτήματος Α' του ν. 4412/2016, μπορούν να προσκομίζουν στις αναθέτουσες αρχές πιστοποιητικό εγγραφής εκδιδόμενο από την αρμόδια αρχή ή το πιστοποιητικό που εκδίδεται από τον αρμόδιο οργανισμό πιστοποίησης.

Στα πιστοποιητικά αυτά αναφέρονται τα δικαιολογητικά βάσει των οποίων έγινε η εγγραφή των εν λόγω οικονομικών φορέων στον επίσημο κατάλογο ή η πιστοποίηση και η κατάταξη στον εν λόγω κατάλογο.

Η πιστοποιούμενη εγγραφή στους επίσημους καταλόγους από τους αρμόδιους οργανισμούς ή το πιστοποιητικό, που εκδίδεται από τον οργανισμό πιστοποίησης, συνιστά τεκμήριο καταλληλότητας όσον αφορά τις απαιτήσεις ποιοτικής επιλογής, τις οποίες καλύπτει ο επίσημος κατάλογος ή το πιστοποιητικό.

Οι οικονομικοί φορείς που είναι εγγεγραμμένοι σε επίσημους καταλόγους απαλλάσσονται από την υποχρέωση υποβολής των δικαιολογητικών που αναφέρονται στο πιστοποιητικό εγγραφής τους. Ειδικώς όσον αφορά την καταβολή των εισφορών κοινωνικής ασφάλισης και των φόρων και τελών, προσκομίζονται επιπροσθέτως της βεβαίωσης εγγραφής στον επίσημο κατάλογο και πιστοποιητικά, κατά τα οριζόμενα ανωτέρω στην περίπτωση Β.1, υποπερ. i, ii και iii της περ. β.

Σημείωση : Στην Ελλάδα δεν έχουν καταρτιστεί προς το παρόν οι σχετικοί επίσημοι κατάλογοι.

B.8. Οι ενώσεις οικονομικών φορέων που υποβάλλουν κοινή προσφορά, υποβάλλουν τα παραπάνω, κατά περίπτωση δικαιολογητικά, για κάθε οικονομικό φορέα που συμμετέχει στην ένωση, σύμφωνα με τα ειδικότερα προβλεπόμενα στο άρθρο 19 παρ. 2 του ν. 4412/2016.

B.9. Στην περίπτωση που οικονομικός φορέας επιθυμεί να στηριχθεί στις ικανότητες άλλων φορέων, σύμφωνα με την παράγραφο 2.2.8 για την απόδειξη ότι θα έχει στη διάθεσή του τους αναγκαίους πόρους, προσκομίζει, ιδίως, σχετική έγγραφη δέσμευση των φορέων αυτών για τον σκοπό αυτό. Ειδικότερα, προσκομίζεται έγγραφο (συμφωνητικό ή σε περίπτωση νομικού προσώπου απόφαση του αρμοδίου οργάνου διοίκησης αυτού ή σε περίπτωση φυσικού προσώπου υπεύθυνη δήλωση), δυνάμει του οποίου αμφότεροι, διαγωνιζόμενος οικονομικός φορέας και τρίτος φορέας, εγκρίνουν τη μεταξύ τους συνεργασία για την κατά περίπτωση παροχή προς τον διαγωνιζόμενο της χρηματοοικονομικής ή/και τεχνικής ή/και επαγγελματικής ικανότητας του φορέα, ώστε αυτή να είναι στη διάθεση του διαγωνιζόμενου για την εκτέλεση της Σύμβασης. Η σχετική αναφορά θα πρέπει να είναι λεπτομερής και να αναφέρει κατ' ελάχιστον τους συγκεκριμένους πόρους που θα είναι διαθέσιμοι για την εκτέλεση της σύμβασης και τον τρόπο δια του οποίου θα χρησιμοποιηθούν αυτοί για την εκτέλεση της σύμβασης. Ο τρίτος θα δεσμεύεται ρητά ότι θα διαθέσει στον διαγωνιζόμενο τους συγκεκριμένους πόρους κατά τη διάρκεια της σύμβασης και ο διαγωνιζόμενος ότι θα κάνει χρήση αυτών σε περίπτωση που του ανατεθεί η σύμβαση.

Σε περίπτωση που ο τρίτος διαθέτει στοιχεία τεχνικής ή επαγγελματικής καταλληλότητας που σχετίζονται με τους τίτλους σπουδών και τα επαγγελματικά προσόντα που ορίζονται στην περίπτωση στ' του Μέρους II του Παραρτήματος XII του Προσαρτήματος Α του ν. 4412/2016 ή με την σχετική επαγγελματική εμπειρία, θα δεσμεύεται ότι θα εκτελέσει τις εργασίες ή υπηρεσίες για τις οποίες απαιτούνται οι συγκεκριμένες ικανότητες, δηλώνοντας το τμήμα της σύμβασης που θα εκτελέσει.

B.10. Στην περίπτωση που ο οικονομικός φορέας δηλώνει στην προσφορά του ότι θα κάνει χρήση υπεργολάβων, στις ικανότητες των οποίων δεν στηρίζεται, προσκομίζεται υπεύθυνη δήλωση του προσφέροντος με αναφορά του τμήματος της σύμβασης το οποίο προτίθεται να αναθέσει σε τρίτους υπό μορφή υπεργολαβίας και υπεύθυνη δήλωση των υπεργολάβων ότι αποδέχονται την εκτέλεση των εργασιών.

B.11. Επισημαίνεται ότι γίνονται αποδεκτές:

- οι ένορκες βεβαιώσεις που αναφέρονται στην παρούσα Διακήρυξη, εφόσον έχουν συνταχθεί έως τρεις (3) μήνες πριν από την υποβολή τους,

- οι υπεύθυνες δηλώσεις, εφόσον έχουν συνταχθεί μετά την κοινοποίηση της πρόσκλησης για την υποβολή των δικαιολογητικών. Σημειώνεται ότι δεν απαιτείται θεώρηση του γνησίου της υπογραφής τους.

Σημειώνεται ότι δεν απαιτείται θεώρηση του γνησίου της υπογραφής τους.

ΠΡΟΣΟΧΗ!!!

Με την παράγραφο 7αε του άρθρου 43 του ν.4605/2019 προστίθεται παρ.13 στο άρθρο 80 του ν.4412/2016 και προβλέπεται ότι τα έγγραφα υποβάλλονται σύμφωνα με τις διατάξεις του ν. 4250/2014. Ειδικά τα αποδεικτικά τα οποία αποτελούν ιδιωτικά έγγραφα, μπορεί να γίνονται αποδεκτά και σε απλή φωτοτυπία εφόσον συνυποβάλλεται υπεύθυνη δήλωση στην οποία βεβαιώνεται η ακρίβειά τους.

2.3 Κριτήρια Ανάθεσης

2.3.1 Κριτήριο ανάθεσης

Κριτήριο ανάθεσης της Σύμβασης είναι η πλέον συμφέρουσα από οικονομική άποψη προσφορά: **βάσει τιμής για το σύνολο των εργασιών ανά ομάδα όπως περιγράφονται στην αριθμ. 25/2022 Μελέτη.**

2.4 Κατάρτιση - Περιεχόμενο Προσφορών

2.4.1 Γενικοί όροι υποβολής προσφορών

Οι προσφορές υποβάλλονται με βάση τις απαιτήσεις που ορίζονται στο **Παράρτημα Α της Διακήρυξης για το σύνολο των υπηρεσιών ανά ομάδα όπως περιγράφονται στην αριθμ. 25/2022 Μελέτη.**

Δεν επιτρέπονται εναλλακτικές προσφορές.

Η ένωση οικονομικών φορέων υποβάλλει κοινή προσφορά, η οποία υπογράφεται υποχρεωτικά ηλεκτρονικά είτε από όλους τους οικονομικούς φορείς που αποτελούν την ένωση, είτε από εκπρόσωπό τους νομίμως εξουσιοδοτημένο. Στην προσφορά, απαραίτητως πρέπει να προσδιορίζεται η έκταση και το είδος της συμμετοχής του (συμπεριλαμβανομένης της κατανομής αμοιβής μεταξύ τους) κάθε μέλους της ένωσης, καθώς και ο εκπρόσωπος/συντονιστής αυτής.

Οι οικονομικοί φορείς μπορούν να αποσύρουν την προσφορά τους, πριν την καταληκτική ημερομηνία υποβολής προσφοράς, χωρίς να απαιτείται έγκριση εκ μέρους του αποφαινομένου οργάνου της αναθέτουσας αρχής, υποβάλλοντας έγγραφη ειδοποίηση προς την αναθέτουσα αρχή μέσω της λειτουργικότητας «Επικοινωνία» του ΕΣΗΔΗΣ.

2.4.2 Χρόνος και Τρόπος υποβολής προσφορών

2.4.2.1. Οι προσφορές υποβάλλονται από τους ενδιαφερόμενους ηλεκτρονικά, μέσω του ΕΣΗΔΗΣ, μέχρι την καταληκτική ημερομηνία και ώρα που ορίζει η παρούσα διακήρυξη, στην Ελληνική Γλώσσα, σε ηλεκτρονικό φάκελο, σύμφωνα με τα αναφερόμενα στον ν.4412/2016, ιδίως στα άρθρα 36 και 37 και στην κατ' εξουσιοδότηση και στην κατ' εξουσιοδότηση της παρ. 5 του άρθρου 36 του ν.4412/2016 εκδοθείσα υπ' αριθμ. 64233/08.06.2021 (Β'2453/ 09.06.2021) Κοινή Απόφαση των Υπουργών Ανάπτυξης και Επενδύσεων και Ψηφιακής Διακυβέρνησης με θέμα «Ρυθμίσεις τεχνικών ζητημάτων που αφορούν την ανάθεση των Δημοσίων Συμβάσεων Προμηθειών και Υπηρεσιών με χρήση των επιμέρους εργαλείων και διαδικασιών του Εθνικού Συστήματος Ηλεκτρονικών Δημοσίων Συμβάσεων (ΕΣΗΔΗΣ)», εφεξής «Κ.Υ.Α. ΕΣΗΔΗΣ Προμήθειες και Υπηρεσίες»

Για τη συμμετοχή στο διαγωνισμό οι ενδιαφερόμενοι οικονομικοί φορείς απαιτείται να διαθέτουν προηγμένη ηλεκτρονική υπογραφή που υποστηρίζεται τουλάχιστον από αναγνωρισμένο (εγκεκριμένο) πιστοποιητικό, το οποίο χορηγήθηκε από πάροχο υπηρεσιών πιστοποίησης, ο οποίος περιλαμβάνεται στον κατάλογο εμπιστευσης που προβλέπεται στην απόφαση 2009/767/ΕΚ και σύμφωνα με τα οριζόμενα

στο Κανονισμό (ΕΕ) 910/2014 και να εγγραφούν στο ΕΣΗΔΗΣ, σύμφωνα με την περ. β της παρ. 2 του άρθρου 37 του ν. 4412/2016 και τις διατάξεις του άρθρου 6 της Κ.Υ.Α. ΕΣΗΔΗΣ Προμήθειες και Υπηρεσίες.

2.4.2.2. Ο χρόνος υποβολής της προσφοράς μέσω του ΕΣΗΔΗΣ βεβαιώνεται αυτόματα από το ΕΣΗΔΗΣ με υπηρεσίες χρονοσήμανσης, σύμφωνα με τα οριζόμενα στο άρθρο 37 του ν. 4412/2016 και τις διατάξεις του άρθρου 10 της ως άνω κοινής υπουργικής απόφασης.

Μετά την παρέλευση της καταληκτικής ημερομηνίας και ώρας, δεν υπάρχει η δυνατότητα υποβολής προσφοράς στο ΕΣΗΔΗΣ. Σε περιπτώσεις τεχνικής αδυναμίας λειτουργίας του ΕΣΗΔΗΣ, η αναθέτουσα αρχή ρυθμίζει τα της συνέχειας του διαγωνισμού με αιτιολογημένη απόφασή της.

2.4.2.3. Οι οικονομικοί φορείς υποβάλλουν με την προσφορά τους τα ακόλουθα σύμφωνα με τις διατάξεις του άρθρου 13 της Κ.Υ.Α. ΕΣΗΔΗΣ Προμήθειες και Υπηρεσίες:

(α) έναν ηλεκτρονικό (υπο)φάκελο με την ένδειξη «Δικαιολογητικά Συμμετοχής–Τεχνική Προσφορά», στον οποίο περιλαμβάνεται το σύνολο των κατά περίπτωση απαιτούμενων δικαιολογητικών και η τεχνική προσφορά, σύμφωνα με τις διατάξεις της κείμενης νομοθεσίας και την παρούσα.

(β) έναν ηλεκτρονικό (υπο)φάκελο με την ένδειξη «Οικονομική Προσφορά», στον οποίο περιλαμβάνεται η οικονομική προσφορά του οικονομικού φορέα και το σύνολο των κατά περίπτωση απαιτούμενων δικαιολογητικών.

Από τον Οικονομικό Φορέα σημαίνονται, με χρήση της σχετικής λειτουργικότητας του ΕΣΗΔΗΣ, τα στοιχεία εκείνα της προσφοράς του που έχουν εμπιστευτικό χαρακτήρα σύμφωνα με τα οριζόμενα στο άρθρο 21 του ν. 4412/2016. Εφόσον ένας οικονομικός φορέας χαρακτηρίζει πληροφορίες ως εμπιστευτικές, λόγω ύπαρξης τεχνικού ή εμπορικού απορρήτου, στη σχετική δήλωσή του, αναφέρει ρητά όλες τις σχετικές διατάξεις νόμου ή διοικητικές πράξεις που επιβάλλουν την εμπιστευτικότητα της συγκεκριμένης πληροφορίας.

Δεν χαρακτηρίζονται ως εμπιστευτικές, πληροφορίες σχετικά με τις τιμές μονάδας, τις προσφερόμενες ποσότητες, την οικονομική προσφορά και τα στοιχεία της τεχνικής προσφοράς που χρησιμοποιούνται για την αξιολόγησή της.

2.4.2.4. Εφόσον οι Οικονομικοί Φορείς καταχωρίσουν τα στοιχεία, μεταδεδομένα και συνημμένα ηλεκτρονικά αρχεία, που αφορούν δικαιολογητικά συμμετοχής-τεχνικής προσφοράς και οικονομικής προσφοράς τους στις αντίστοιχες ειδικές ηλεκτρονικές φόρμες του ΕΣΗΔΗΣ, στην συνέχεια, μέσω σχετικής λειτουργικότητας, εξάγουν αναφορές (εκτυπώσεις) σε μορφή ηλεκτρονικών αρχείων με μορφότυπο PDF, τα οποία αποτελούν συνοπτική αποτύπωση των καταχωρισμένων στοιχείων. Τα ηλεκτρονικά αρχεία των εν λόγω αναφορών (εκτυπώσεων) υπογράφονται ψηφιακά, σύμφωνα με τις προβλεπόμενες διατάξεις (περ. β της παρ. 2 του άρθρου 37) και επισυνάπτονται από τον Οικονομικό Φορέα στους αντίστοιχους υποφακέλους. Επισημαίνεται ότι η εξαγωγή και η επισύναψη των προαναφερθέντων αναφορών (εκτυπώσεων) δύναται να πραγματοποιείται για κάθε υποφάκελο ξεχωριστά, από τη στιγμή που έχει ολοκληρωθεί η καταχώριση των στοιχείων σε αυτόν.

2.4.2.5. Ειδικότερα, όσον αφορά τα συνημμένα ηλεκτρονικά αρχεία της προσφοράς, οι Οικονομικοί Φορείς τα καταχωρίζουν στους ανωτέρω (υπο)φακέλους μέσω του Υποσυστήματος, ως εξής :

Τα έγγραφα που καταχωρίζονται στην ηλεκτρονική προσφορά, και δεν απαιτείται να προσκομισθούν και σε έντυπη μορφή, γίνονται αποδεκτά κατά περίπτωση, σύμφωνα με τα προβλεπόμενα στις διατάξεις:

α) είτε των άρθρων 13, 14 και 28 του ν. 4727/2020 (Α' 184) περί ηλεκτρονικών δημοσίων εγγράφων που φέρουν ηλεκτρονική υπογραφή ή σφραγίδα και, εφόσον πρόκειται για αλλοδαπά δημόσια ηλεκτρονικά έγγραφα, εάν φέρουν επισημείωση e-Apostille

β) είτε των άρθρων 15 και 27 του ν. 4727/2020 (Α' 184) περί ηλεκτρονικών ιδιωτικών εγγράφων που φέρουν ηλεκτρονική υπογραφή ή σφραγίδα

γ) είτε του άρθρου 11 του ν. 2690/1999 (Α' 45),

δ) είτε της παρ. 2 του άρθρου 37 του ν. 4412/2016, περί χρήσης ηλεκτρονικών υπογραφών σε ηλεκτρονικές διαδικασίες δημοσίων συμβάσεων,

ε) είτε της παρ. 8 του άρθρου 92 του ν. 4412/2016, περί συνυποβολής υπεύθυνης δήλωσης στην περίπτωση απλής φωτοτυπίας ιδιωτικών εγγράφων.

Επιπλέον, δεν προσκομίζονται σε έντυπη μορφή τα ΦΕΚ και ενημερωτικά και τεχνικά φυλλάδια και άλλα έντυπα, εταιρικά ή μη, με ειδικό τεχνικό περιεχόμενο, δηλαδή έντυπα με αμιγώς τεχνικά χαρακτηριστικά, όπως αριθμούς, αποδόσεις σε διεθνείς μονάδες, μαθηματικούς τύπους και σχέδια.

Ειδικότερα, τα στοιχεία και δικαιολογητικά για τη συμμετοχή του Οικονομικού Φορέα στη διαδικασία καταχωρίζονται από αυτόν σε μορφή ηλεκτρονικών αρχείων με μορφότυπο PDF.

Έως την ημέρα και ώρα αποσφράγισης των προσφορών προσκομίζονται με ευθύνη του οικονομικού φορέα στην αναθέτουσα αρχή, σε έντυπη μορφή και σε κλειστό-ούς φάκελο-ους, στον οποίο αναγράφεται ο αποστολέας και ως παραλήπτης η Επιτροπή Διαγωνισμού του παρόντος διαγωνισμού, τα στοιχεία της ηλεκτρονικής προσφοράς του, τα οποία απαιτείται να προσκομισθούν σε πρωτότυπη μορφή. Τέτοια στοιχεία και δικαιολογητικά ενδεικτικά είναι :

α) η πρωτότυπη εγγυητική επιστολή συμμετοχής, πλην των περιπτώσεων που αυτή εκδίδεται ηλεκτρονικά, άλλως η προσφορά απορρίπτεται ως απαράδεκτη,

β) αυτά που δεν υπάγονται στις διατάξεις του άρθρου 11 παρ. 2 του ν. 2690/1999,

γ) ιδιωτικά έγγραφα τα οποία δεν έχουν επικυρωθεί από δικηγόρο ή δεν φέρουν θεώρηση από υπηρεσίες και φορείς της περίπτωσης α της παρ. 2 του άρθρου 11 του ν. 2690/1999 ή δεν συνοδεύονται από υπεύθυνη δήλωση για την ακρίβειά τους, καθώς και

δ) τα αλλοδαπά δημόσια έντυπα έγγραφα που φέρουν την επισημείωση της Χάγης (Apostille), ή προξενική θεώρηση και δεν έχουν επικυρωθεί από δικηγόρο.

Σε περίπτωση μη υποβολής ενός ή περισσότερων από τα ως άνω στοιχεία και δικαιολογητικά που υποβάλλονται σε έντυπη μορφή, πλην της πρωτότυπης εγγύησης συμμετοχής, η αναθέτουσα αρχή δύναται να ζητήσει τη συμπλήρωση και υποβολή τους, σύμφωνα με το άρθρο 102 του ν. 4412/2016.

Στα αλλοδαπά δημόσια έγγραφα και δικαιολογητικά εφαρμόζεται η Συνθήκη της Χάγης της 5ης.10.1961, που κυρώθηκε με το ν. 1497/1984 (Α'188), εφόσον συντάσσονται σε κράτη που έχουν προσχωρήσει στην ως άνω Συνθήκη, άλλως φέρουν προξενική θεώρηση. Απαλλάσσονται από την απαίτηση επικύρωσης (με Apostille ή Προξενική Θεώρηση) αλλοδαπά δημόσια έγγραφα όταν καλύπτονται από διμερείς ή πολυμερείς συμφωνίες που έχει συνάψει η Ελλάδα (ενδεικτικά «Σύμβαση νομικής συνεργασίας μεταξύ Ελλάδας και Κύπρου – 05.03.1984» (κυρωτικός ν.1548/1985, «Σύμβαση περί απαλλαγής από την επικύρωση ορισμένων πράξεων και εγγράφων – 15.09.1977» (κυρωτικός ν.4231/2014)). Επίσης, απαλλάσσονται από την απαίτηση επικύρωσης ή παρόμοιας διατύπωσης δημόσια έγγραφα που εκδίδονται από τις αρχές κράτους μέλους που υπάγονται στον Καν ΕΕ 2016/1191 για την απλούστευση των απαιτήσεων για την υποβολή ορισμένων δημοσίων εγγράφων στην ΕΕ, όπως, ενδεικτικά, το λευκό ποινικό μητρώο, υπό τον όρο ότι τα σχετικά με το γεγονός αυτό δημόσια έγγραφα εκδίδονται για πολίτη της Ένωσης από τις αρχές του κράτους μέλους της ιθαγένειάς του.

Σημειώνεται ότι, γίνονται υποχρεωτικά αποδεκτά ευκρινή φωτοαντίγραφα εγγράφων που έχουν εκδοθεί από αλλοδαπές αρχές και έχουν επικυρωθεί από δικηγόρο, σύμφωνα με τα προβλεπόμενα στην παρ. 2 περ. β του άρθρου 11 του ν. 2690/1999 “Κώδικας Διοικητικής Διαδικασίας”, όπως αντικαταστάθηκε ως άνω με το άρθρο 1 παρ.2 του ν.4250/2014.

Οι πρωτότυπες εγγυήσεις συμμετοχής, πλην των εγγυήσεων που εκδίδονται ηλεκτρονικά, προσκομίζονται με ευθύνη του οικονομικού φορέα, σε κλειστό φάκελο, στον οποίο αναγράφεται ο αποστολέας, τα στοιχεία του παρόντος διαγωνισμού και ως παραλήπτης η Επιτροπή Διαγωνισμού, το αργότερο πριν την ημερομηνία και ώρα αποσφράγισης των προσφορών που ορίζεται στην παρ. 3.1 της παρούσας, άλλως η προσφορά απορρίπτεται ως απαράδεκτη μετά από γνώμη της Επιτροπής Διαγωνισμού.

Η προσκόμιση των εγγυήσεων συμμετοχής πραγματοποιείται είτε με κατάθεση του ως άνω φακέλου στην υπηρεσία πρωτοκόλλου της αναθέτουσας αρχής, είτε με την αποστολή του ταχυδρομικώς, επί αποδείξει. Το βάρος απόδειξης της έγκαιρης προσκόμισης φέρει ο οικονομικός φορέας. Το εμπρόθεσμο

αποδεικνύεται με την επίκληση του αριθμού πρωτοκόλλου ή την προσκόμιση του σχετικού αποδεικτικού αποστολής κατά περίπτωση.

Στην περίπτωση που επιλεγεί η αποστολή του φακέλου της εγγύησης συμμετοχής ταχυδρομικώς, ο οικονομικός φορέας αναρτά, εφόσον δεν διαθέτει αριθμό έγκαιρης εισαγωγής του φακέλου του στο πρωτόκολλο της αναθέτουσας αρχής, το αργότερο έως την ημερομηνία και ώρα αποσφράγισης των προσφορών, μέσω της λειτουργικότητας «Επικοινωνία», τα σχετικά αποδεικτικά στοιχεία προσκόμισης (αποδεικτικό κατάθεσης σε υπηρεσίες ταχυδρομείου- ταχυμεταφορών), προκειμένου να ενημερώσει την αναθέτουσα αρχή περί της τήρησης της υποχρέωσής του σχετικά με την (εμπρόθεσμη) προσκόμιση της εγγύησης συμμετοχής του στον παρόντα διαγωνισμό.

2.4.3 Περιεχόμενα Φακέλου «Δικαιολογητικά Συμμετοχής- Τεχνική Προσφορά»

2.4.3.1 Δικαιολογητικά Συμμετοχής

2.4.3.1 Δικαιολογητικά Συμμετοχής

Τα στοιχεία και δικαιολογητικά για την συμμετοχή των προσφερόντων στη διαγωνιστική διαδικασία περιλαμβάνουν με ποινή αποκλεισμού τα ακόλουθα υπό α και β στοιχεία:

α) το Ευρωπαϊκό Ενιαίο Έγγραφο Σύμβασης (ΕΕΕΣ), όπως προβλέπεται στις παρ. 1 και 3 του άρθρου 79 του ν. 4412/2016 και τη συνοδευτική υπεύθυνη δήλωση με την οποία ο οικονομικός φορέας δύναται να διευκρινίζει τις πληροφορίες που παρέχει με το ΕΕΕΣ σύμφωνα με την παρ. 9 του ίδιου άρθρου,

β) την εγγύηση συμμετοχής, όπως προβλέπεται στο άρθρο 72 του Ν.4412/2016 και τις παραγράφους 2.1.5 και 2.2.2 αντίστοιχα της παρούσας διακήρυξης.

γ) Την Υπεύθυνη δήλωση του Παραρτήματος Γ' της παρούσας.

1.ΔΗΛΩΣΗ

Συνοινώ/ούμε στο πλαίσιο της διαδικασίας ανάθεσης της παρούσας δημόσιας σύμβασης και επιτρέπω στην αναθέτουσα αρχή να προβεί σε αναζήτηση-επιβεβαίωση όλων των αναγκαίων δικαιολογητικών και να προβεί στο πλαίσιο αυτό στην αναγκαία επεξεργασία δεδομένων προσωπικού χαρακτήρα και στην ανταλλαγή πληροφοριών με άλλες δημόσιες αρχές.

Οι προσφέροντες συμπληρώνουν το σχετικό υπόδειγμα ΕΕΕΣ, το οποίο αποτελεί αναπόσπαστο μέρος της παρούσας διακήρυξης ως Παράρτημα αυτής.

Η συμπλήρωσή του δύναται να πραγματοποιηθεί με χρήση του υποσυστήματος Promitheus ESPDint, προσβάσιμου μέσω της Διαδικτυακής Πύλης (www.promitheus.gov.gr) του ΟΠΣ ΕΣΗΔΗΣ, ή άλλης σχετικής συμβατής πλατφόρμας υπηρεσιών διαχείρισης ηλεκτρονικών ΕΕΕΣ. Οι Οικονομικοί Φορείς δύναται για αυτό το σκοπό να αξιοποιήσουν το αντίστοιχο ηλεκτρονικό αρχείο με μορφότυπο XML που αποτελεί επικουρικό στοιχείο των εγγράφων της σύμβασης.

Το συμπληρωμένο από τον Οικονομικό Φορέα ΕΕΕΣ, καθώς και η τυχόν συνοδευτική αυτού υπεύθυνη δήλωση, υποβάλλονται σύμφωνα με την περίπτωση δ' της παραγράφου 2.4.2.5 της παρούσας, σε ψηφιακά υπογεγραμμένο ηλεκτρονικό αρχείο με μορφότυπο PDF.

[Αναλυτικές οδηγίες και πληροφορίες για το θεσμικό πλαίσιο, τον τρόπο χρήσης και συμπλήρωσης ηλεκτρονικών ΕΕΕΣ και της χρήση του υποσυστήματος Promitheus ESPDint είναι αναρτημένες σε σχετική θεματική ενότητα στη Διαδικτυακή Πύλη (www.promitheus.gov.gr) του ΟΠΣ ΕΣΗΔΗΣ.]

Επισημαίνεται ότι οι προσφέροντες για το μέρος IV Κριτήρια επιλογής του ΕΕΕΣ συμπληρώνουν μόνο την ενότητα α «Γενική ένδειξη για όλα τα κριτήρια επιλογής».

2.4.3.2 Τεχνική Προσφορά

Η τεχνική προσφορά θα πρέπει να καλύπτει όλες τις απαιτήσεις και τις προδιαγραφές που έχουν τεθεί από την αναθέτουσα αρχή με το κεφάλαιο “Απαιτήσεις-Τεχνικές Προδιαγραφές” του **Παραρτήματος Α** της Διακήρυξης, περιγράφοντας ακριβώς πώς οι συγκεκριμένες απαιτήσεις και προδιαγραφές πληρούνται. Περιλαμβάνει ιδίως τα έγγραφα και δικαιολογητικά, βάσει των οποίων θα αξιολογηθεί η καταλληλότητα των προσφερόμενων υπηρεσιών, με βάση το κριτήριο ανάθεσης, σύμφωνα με τα αναλυτικώς αναφερόμενα στο ως άνω Παράρτημα

Συγκεκριμένα **η τεχνική προσφορά** θα περιέχει εκτός από την τεχνική προσφορά που εξάγει ηλεκτρονικά το σύστημα ΕΣΗΔΗΣ τα εξής **σύμφωνα με την 25/2022 μελέτη επί ποινή αποκλεισμού**:

1. **Τεχνική περιγραφή** – Σχέδιο Δράσης, όπου θα περιγράφουν τον τρόπο που θα γίνουν οι εργασίες, μηχανήματα, εργαλεία, προσωπικό και κάθε άλλο στοιχείο σημαντικό για την επιτυχή εκτέλεση των συμβατικών τους υποχρεώσεων. Σε περίπτωση ανάθεσης υπεργολαβικά σε τρίτο θα πρέπει να περιγράφεται επακριβώς, (προσωπικό και μηχανήματα), το τμήμα της σύμβασης που προτίθενται να αναθέσουν υπό μορφή υπεργολαβίας και να υποδείξουν τον υπεργολάβο.
2. **Υπεύθυνη δήλωση** Υπεύθυνη δήλωση του Ν. 1599/86, στην οποία θα αναφέρονται τα παρακάτω:
 - α. Οι προσφερόμενες υπηρεσίες είναι σύμφωνες με την αριθμ. **25/17-03-2022 μελέτη** και ότι ο διαγωνιζόμενος έλαβε γνώση των όρων της διακήρυξης και των παραρτημάτων που συνοδεύουν αυτήν.
 - β. ότι είναι εγγεγραμμένος σε επαγγελματικό μητρώο συναφές με την υπό ανάθεση σύμβαση.
 - γ. Ότι διαθέτει αριθμητικά επαρκές και κατάλληλο ειδικευμένο προσωπικό για την αποπεράτωση των εργασιών της σύμβασης. Η Υπηρεσία έχει δικαίωμα να ζητήσει την απομάκρυνση κάθε εργάτη, τεχνίτη κλπ. εφόσον κριθεί ότι δεν έχει τα απαιτούμενα εμπειρικά ή επιστημονικά προσόντα ή είναι απειθής, προκλητικός κλπ. Επίσης η Υπηρεσία έχει δικαίωμα να διατάξει την ενίσχυση συνεργείων με προσωπικό όταν το κρίνει απαραίτητο. Ο έλεγχος που ασκείται από τον εργοδότη στο προσωπικό του αναδόχου έχει σκοπό τη διασφάλιση της αποπεράτωσης της εργασίας κατά τον καλύτερο τρόπο. Το προσωπικό που θα χρησιμοποιηθεί για την εκτέλεση της εργασίας θα πρέπει να συμπεριφέρεται κόσμια προς τους δημότες. Σε περίπτωση που το προσωπικό που χρησιμοποιεί ο ανάδοχος κριθεί ακατάλληλο για την ομαλή διεκπεραίωση του συμβατικού αντικειμένου της εργασίας ο Δήμος μπορεί να απαιτήσει την αντικατάστασή του.
 - δ. Ότι δεν απασχολεί ούτε πρόκειται να απασχολήσει κατά τη διάρκεια της σύμβασης ανασφάλιστο προσωπικό.
 - ε. Ότι θα διαθέσει/μισθώσει τον κατάλληλο μηχανολογικό εξοπλισμό.
 - στ. Ότι δεσμεύεται να βρίσκεται στον τόπο εργασίας **εντός ενός εικοσιτετραώρου** από την κλήση του από την υπηρεσία σε περίπτωση έκτακτης ανάγκης.

A) ΓΙΑ ΤΗΝ ΟΜΑΔΑ Α- ΚΛΑΔΕΜΑΤΑ

1. Αντίγραφο πτυχίου σπουδών Γεωπόνου Π.Ε. ή Τ.Ε. ή συναφές, για τουλάχιστον ένα άτομο της επιχείρησης
2. Άδεια άσκησης επαγγέλματος Γεωτεχνικού για τουλάχιστον ένα άτομο της επιχείρησης

ΧΡΗΣΗ ΜΗΧΑΝΗΜΑΤΩΝ

1. Για το ανυψωτικό μηχάνημα ανύψωσης προσώπων (καλαθοφόρο), κατάλληλο για εργασίες κλάδευσης:
 - το εν ενεργεία πιστοποιητικό ελέγχου/επανελέγχου (καταλληλότητας του οχήματος), σύμφωνα με την ελληνική νομοθεσία (ΥΑ 15085/593/ΦΕΚ 1186/ Β/ 25-08-2003).
 - αντίγραφο της άδειας κυκλοφορίας – χρήσης Μηχανήματος έργου καλαθοφόρου (ΜΕ) με **ανυψωτική ικανότητα τουλάχιστον 20 μέτρων**.
 - αντίγραφο ασφαλιστηρίου μηχανήματος για τα μηχανήματα έργου (ΜΕ) καλαθοφόρα

- ονοματεπώνυμο του οδηγού και του χειριστή και ακριβή αντίγραφα του διπλώματος οδήγησης και της ανάλογης άδειας του χειριστή (ανάλογα με την ιπποδύναμη του μηχανήματος).
- Βεβαίωση καταβολής τελών χρήσης μηχανήματος έργου (για το καλαθοφόρο όχημα).

2. Φορητό για τη συλλογή και μεταφορά των κλαδεμάτων **με αρπάγη** :

- επαγγελματικό δίπλωμα οδηγού αυτοκινήτου
- αντίγραφο άδειας κυκλοφορίας
- ασφαλιστήριο συμβόλαιο σε ισχύ
- αποδεικτικό πληρωμής τελών κυκλοφορίας
- ΚΤΕΟ

Σε περίπτωση που ο διαγωνιζόμενος δεν είναι ιδιοκτήτης του μηχανήματος/οχήματος που θα χρησιμοποιηθεί για την εκτέλεση των εργασιών και επιθυμεί να μισθώσει τότε πρέπει απαραίτητα να προσκομίσει και υπεύθυνη δήλωση του ιδιοκτήτη του μηχανήματος/οχήματος ότι αποδέχεται τη συνεργασία και θα διαθέσει τον εξοπλισμό/μηχάνημα για την εκτέλεση των υπηρεσιών της υπ' αριθμ. 25/17-3-2022 μελέτης, προσκομίζοντας τα δικαιολογητικά που αναφέρονται ανωτέρω.

ΠΡΟΣΩΠΙΚΟ

1. Αντίγραφο πτυχίου σπουδών Γεωπόνου Π.Ε. ή Τ.Ε. ή Δασολόγου Π.Ε. ή Δασοπόνου Τ.Ε. ή πιστοποιημένου δενδροκόμου.
2. Ειδικές άδειες ασφαλούς εργασίας σε ύψος και εναερίτη δένδρων (σύμφωνα με την Ευρωπαϊκή Οδηγία 2001-45-ΕΚ Εργασίες σε ύψος καθώς και τα ΠΔ 155/2004, ΠΔ 395/1994 και ΠΔ 396/1994) για τουλάχιστον έναν εργαζόμενο του, με τις οποίες θα αποδεικνύεται πως το εν λόγω προσωπικό έχει λάβει εκπαίδευση και πιστοποίηση σε ασφαλή εργασία σε ύψος και συγκεκριμένα στην εκτίμηση κινδύνου, στα μέσα συλλογικής και ατομικής προστασίας από πτώση, σε τεχνικές πρόσβασης και ασφάλισης καθώς και πιστοποιημένων αγκυρώσεων, στην χρήση κάθετων σχοινίων ασφαλείας, σε μεθόδους στήριξης και ανάβασης και στη χρήση, τον έλεγχο και τις μεθόδους στήριξης και ανάβασης με φορητές κλίμακες και στην χρήση ατομικού εξοπλισμού προστασίας από πτώση (EN 353-2, EN355, EN358, EN360,EN 795), καθώς και στον έλεγχο στατικότητας των δέντρων, χρήση συνδετών (EN362), χρήση του Μονού και του Διπλού Αναδέτη με Αποσβεστήρα Κινητικής Ενέργειας EN 354, EN 355, EN 362, Διάσωση Εναερίτη Δέντρων με συνοδευόμενη καθέλκυση, με χρήση του παραπάνω εξοπλισμού και Σχοινιού EN 1891A, Καταβατήρα Με Αυτόματο Ανασχετικό Μηχανισμό EN 12841 C, EN 341 και Μαχαιριδίου Διάσωσης. Οι εν λόγω πιστοποιήσεις (βεβαιώσεις παρακολούθησης) να έχουν χορηγηθεί από εγκεκριμένους – πιστοποιημένους φορείς.

Επιπροσθέτως ο τεχνίτης κλαδεύσεων θα πρέπει να κατέχει πτυχίο / δίπλωμα δενδροκόμου ή να έχει επαρκή εμπειρία σε κλαδέψεις, η οποία θα αποδεικνύεται με βεβαιώσεις σχετικής εμπειρίας του εργοδότη.

Σε περίπτωση που ο διαγωνιζόμενος δεν διαθέτει το απαραίτητο προσωπικό θα πρέπει να προσκομίσει βεβαιώσεις εκπαίδευσης και υπεύθυνες δηλώσεις των ατόμων που θα συνεργαστεί, όπου θα δηλώνουν ότι δέχονται να συνεργαστούν μαζί του για την εκτέλεση της συγκεκριμένης εργασίας.

ΑΠΟΔΕΙΞΗ ΕΜΠΕΙΡΙΑΣ

Κατάσταση στην οποία θα προκύπτει ότι έχει κατά την τελευταία πενταετία κατ' ελάχιστον δύο συμβάσεις με αντικείμενο την παροχή υπηρεσιών κοπής – κλαδέυσεως υψηλών δέντρων (αποδεικνύεται: είτε με συμβάσεις και βεβαιώσεις παραλαβής εργασιών ή με πιστοποιητικά καλής εκτέλεσης από τους αρμόδιους δημόσιους φορείς).

Πιστοποιητικά

- α) Πιστοποιητικό ISO 9001 εν ισχύ, για την εφαρμογή συστήματος ποιοτικής διαχείρισης ή άλλο αντίστοιχο,
- β) Πιστοποιητικό ISO 14001 εν ισχύ, για την εφαρμογή συστήματος περιβαλλοντικής διαχείρισης ή άλλο αντίστοιχο,

Τα παραπάνω πιστοποιητικά θα πρέπει να έχουν πεδίο εφαρμογής κλάδεμα δέντρων και συλλογή και μεταφορά μη επικίνδυνων αποβλήτων.

- δ) Ασφαλιστήριο συμβόλαιο αστικής ευθύνης που θα περιλαμβάνει και ασφαλιστήριο συμβόλαιο για τη συλλογή και μεταφορά μη επικίνδυνων δημοτικών πράσινων αποβλήτων.
- ε) Αντίγραφο αποδεικτικού εγγραφής στο Ηλεκτρονικό Μητρώο Αποβλήτων (διαδικασία συλλογής και μεταφοράς μη επικίνδυνων αποβλήτων με κωδικό Ε.Κ.Α. 20 02 01).

B) ΓΙΑ ΤΗΝ ΟΜΑΔΑ Β : ΣΥΝΤΗΡΗΣΗ ΠΡΑΣΙΝΟΥ

- **Για το φορτηγό για τη συλλογή και μεταφορά των κλαδεμάτων :**
 - a. επαγγελματικό δίπλωμα οδηγού αυτοκινήτου
 - b. αντίγραφο άδειας κυκλοφορίας
 - c. ασφαλιστήριο συμβόλαιο σε ισχύ
 - d. αποδεικτικό πληρωμής τελών κυκλοφορίας
 - e. ΚΤΕΟ

Σε περίπτωση που ο διαγωνιζόμενος δεν είναι ιδιοκτήτης του μηχανήματος/οχήματος που θα χρησιμοποιηθεί για την εκτέλεση των εργασιών και επιθυμεί να μισθώσει τότε πρέπει απαραίτητα να προσκομίσει και υπεύθυνη δήλωση του ιδιοκτήτη του μηχανήματος/οχήματος ότι αποδέχεται τη συνεργασία και θα διαθέσει τον εξοπλισμό/μηχάνημα για την εκτέλεση των υπηρεσιών της υπ' αριθμ. 55/01-06-2021 μελέτης, προσκομίζοντας τα αντίστοιχα δικαιολογητικά.

- **Προσωπικό**
 1. Αντίγραφο πτυχίου σπουδών Γεωπόνου Π.Ε. ή Τ.Ε. ή συναφές, για τουλάχιστον ένα άτομο της επιχείρησης
 2. Άδεια άσκησης επαγγέλματος Γεωτεχνικού για τουλάχιστον ένα άτομο της επιχείρησης
 3. Εργοληπτικό πτυχίο πρασίνου.

Σε περίπτωση που ο διαγωνιζόμενος δεν διαθέτει το απαραίτητο προσωπικό θα πρέπει να προσκομίσει βεβαιώσεις εκπαίδευσης και υπεύθυνες δηλώσεις των ατόμων που θα συνεργαστεί, όπου θα δηλώνουν ότι δέχονται να συνεργαστούν μαζί του για την εκτέλεση της συγκεκριμένης εργασίας.

- **Απόδειξη εμπειρίας**

Αποδεικτικά από τα οποία θα προκύπτει ότι έχει κατά την τελευταία πενταετία κατ' ελάχιστον **μία (1) σύμβαση** με αντικείμενο την παροχή υπηρεσιών συντήρησης πρασίνου (αποδεικνύεται: είτε με συμβάσεις και βεβαιώσεις παραλαβής εργασιών ή με πιστοποιητικά καλής εκτέλεσης από τους αρμόδιους δημόσιους φορείς).

- **Πιστοποιητικά**

α) Πιστοποιητικό ISO 9001 εν ισχύ, για την εφαρμογή συστήματος ποιοτικής διαχείρισης ή άλλο αντίστοιχο,

β) Πιστοποιητικό ISO 14001 εν ισχύ, για την εφαρμογή συστήματος περιβαλλοντικής διαχείρισης ή άλλο αντίστοιχο,

- **Ασφαλιστήριο συμβόλαιο** αστικής ευθύνης που θα περιλαμβάνει και ασφαλιστήριο συμβόλαιο για τη συλλογή και μεταφορά μη επικίνδυνων δημοτικών πράσινων αποβλήτων.
- **Αντίγραφο** αποδεικτικού εγγραφής στο Ηλεκτρονικό Μητρώο Αποβλήτων (διαδικασία συλλογής και μεταφοράς μη επικίνδυνων αποβλήτων με κωδικό Ε.Κ.Α. 20 02 01).

Οι οικονομικοί φορείς αναφέρουν το τμήμα της σύμβασης που προτίθενται να αναθέσουν υπό μορφή υπεργολαβίας σε τρίτους, καθώς και τους υπεργολάβους που προτείνουν.

2.4.4 Περιεχόμενα Φακέλου «Οικονομική Προσφορά» / Τρόπος σύνταξης και υποβολής οικονομικών προσφορών

Η Οικονομική Προσφορά συντάσσεται με βάση το αναγραφόμενο στην παρούσα κριτήριο ανάθεσης όπως ορίζεται κατωτέρω

Τιμές

Η τιμή της παρεχόμενης υπηρεσίας δίνεται σε ευρώ ανά μονάδα.

Στην τιμή περιλαμβάνονται οι υπέρ τρίτων κρατήσεις, ως και κάθε άλλη επιβάρυνση, σύμφωνα με την κείμενη νομοθεσία, μη συμπεριλαμβανομένου Φ.Π.Α., για την παροχή των υπηρεσιών στον τόπο και με τον τρόπο που προβλέπεται στα έγγραφα της σύμβασης.

Οι υπέρ τρίτων κρατήσεις υπόκεινται στο εκάστοτε ισχύον αναλογικό τέλος χαρτοσήμου 3% και στην επ' αυτού εισφορά υπέρ ΟΓΑ 20%.

Οι προσφερόμενες τιμές είναι σταθερές καθ' όλη τη διάρκεια της σύμβασης και δεν αναπροσαρμόζονται

Ως απαράδεκτες θα απορρίπτονται προσφορές στις οποίες: α) δεν δίνεται τιμή σε ΕΥΡΩ ή καθορίζεται σχέση ΕΥΡΩ προς ξένο νόμισμα, β) δεν προκύπτει με σαφήνεια η προσφερόμενη τιμή, με την επιφύλαξη του άρθρου 102 του ν. 4412/2016 και γ) η τιμή υπερβαίνει τον προϋπολογισμό της σύμβασης που καθορίζεται και τεκμηριώνεται από την αναθέτουσα αρχή

2.4.5 Χρόνος ισχύος των προσφορών

Οι υποβαλλόμενες προσφορές ισχύουν και δεσμεύουν τους οικονομικούς φορείς για διάστημα 180 ημερών από την επόμενη της διενέργειας του διαγωνισμού.

Προσφορά η οποία ορίζει χρόνο ισχύος μικρότερο από τον ανωτέρω προβλεπόμενο απορρίπτεται.

Η ισχύς της προσφοράς μπορεί να παρατείνεται εγγράφως, εφόσον τούτο ζητηθεί από την αναθέτουσα αρχή, πριν από τη λήξη της, με αντίστοιχη παράταση της εγγυητικής επιστολής συμμετοχής σύμφωνα με τα οριζόμενα στο άρθρο 72 παρ. 1 α του ν. 4412/2016 και την παράγραφο 2.2.2. της παρούσας, κατ' ανώτατο όριο για χρονικό διάστημα ίσο με την προβλεπόμενη ως άνω αρχική διάρκεια. Σε περίπτωση αιτήματος της αναθέτουσας αρχής για παράταση της ισχύος της προσφοράς, για τους οικονομικούς φορείς, που αποδέχτηκαν την παράταση, πριν τη λήξη ισχύος των προσφορών τους, οι προσφορές ισχύουν και τους δεσμεύουν για το επιπλέον αυτό χρονικό διάστημα.

Μετά τη λήξη και του παραπάνω ανώτατου ορίου χρόνου παράτασης ισχύος της προσφοράς, τα αποτελέσματα της διαδικασίας ανάθεσης ματαιώνονται, εκτός αν η αναθέτουσα αρχή κρίνει, κατά περίπτωση, αιτιολογημένα, ότι η συνέχιση της διαδικασίας εξυπηρετεί το δημόσιο συμφέρον, οπότε οι οικονομικοί φορείς που συμμετέχουν στη διαδικασία μπορούν να επιλέξουν είτε να παρατείνουν την προσφορά και την εγγύηση συμμετοχής τους, εφόσον τους ζητηθεί πριν την πάροδο του ανωτέρω ανώτατου ορίου παράτασης της προσφοράς τους είτε όχι. Στην τελευταία περίπτωση, η διαδικασία συνεχίζεται με όσους παρέτειναν τις προσφορές τους και αποκλείονται οι λοιποί οικονομικοί φορείς.

Σε περίπτωση που λήξει ο χρόνος ισχύος των προσφορών και δεν ζητηθεί παράταση της προσφοράς, η αναθέτουσα αρχή δύναται με αιτιολογημένη απόφασή της, εφόσον η εκτέλεση της σύμβασης εξυπηρετεί το δημόσιο συμφέρον, να ζητήσει εκ των υστέρων από τους οικονομικούς φορείς που συμμετέχουν στη διαδικασία να παρατείνουν την προσφορά τους.

2.4.6 Λόγοι απόρριψης προσφορών

Η αναθέτουσα αρχή με βάση τα αποτελέσματα του ελέγχου και της αξιολόγησης των προσφορών, απορρίπτει, σε κάθε περίπτωση, προσφορά:

α) η οποία αποκλίνει από απαράβατους όρους περί σύνταξης και υποβολής της προσφοράς, ή δεν υποβάλλεται εμπρόθεσμα με τον τρόπο και με το περιεχόμενο που ορίζεται στην παρούσα και συγκεκριμένα στις παραγράφους 2.4.1 (Γενικοί όροι υποβολής προσφορών), 2.4.2. (Χρόνος και τρόπος υποβολής προσφορών), 2.4.3. (Περιεχόμενο φακέλων δικαιολογητικών συμμετοχής, τεχνικής προσφοράς), 2.4.4. (Περιεχόμενο φακέλου οικονομικής προσφοράς, τρόπος σύνταξης και υποβολής οικονομικών

προσφορών), 2.4.5. (Χρόνος ισχύος προσφορών), 3.1. (Αποσφράγιση και αξιολόγηση προσφορών), 3.2 (Πρόσκληση υποβολής δικαιολογητικών προσωρινού αναδόχου) της παρούσας,

β) η οποία περιέχει ατελείς, ελλιπείς, ασαφείς ή λανθασμένες πληροφορίες ή τεκμηρίωση, συμπεριλαμβανομένων των πληροφοριών που περιέχονται στο ΕΕΕΣ, εφόσον αυτές δεν επιδέχονται συμπλήρωση, διόρθωση, αποσαφήνιση ή διευκρίνιση ή, εφόσον επιδέχονται, δεν έχουν αποκατασταθεί από τον προσφέροντα, εντός της προκαθορισμένης προθεσμίας, σύμφωνα το άρθρο 102 του ν. 4412/2016 και την παρ. 3.1.2.1 της παρούσας διακήρυξης,

γ) για την οποία ο προσφέρων δεν παράσχει τις απαιτούμενες εξηγήσεις, εντός της προκαθορισμένης προθεσμίας ή η εξήγηση δεν είναι αποδεκτή από την αναθέτουσα αρχή σύμφωνα με την παρ. 3.1.2.1 της παρούσας και τα άρθρα 102 και 103 του ν. 4412/2016,

δ) η οποία είναι εναλλακτική προσφορά, που δεν επιτρέπεται στην παρούσα διακήρυξη,

ε) η οποία υποβάλλεται από έναν προσφέροντα που έχει υποβάλλει δύο ή περισσότερες προσφορές. Ο περιορισμός αυτός ισχύει, υπό τους όρους της παραγράφου 2.2.3.4 περ.γ της παρούσας (περ. γ' της παρ. 4 του άρθρου 73 του ν. 4412/2016) και στην περίπτωση ενώσεων οικονομικών φορέων με κοινά μέλη, καθώς και στην περίπτωση οικονομικών φορέων που συμμετέχουν είτε αυτοτελώς είτε ως μέλη ενώσεων.

στ) η οποία είναι υπό αίρεση,

ζ) η οποία θέτει όρο αναπροσαρμογής,

η) για την οποία ο προσφέρων δεν παράσχει, εντός αποκλειστικής προθεσμίας είκοσι (20) ημερών από την κοινοποίηση σε αυτόν σχετικής πρόσκλησης της αναθέτουσας αρχής, εξηγήσεις αναφορικά με την τιμή ή το κόστος που προτείνει σε αυτήν, στην περίπτωση που η προσφορά του φαίνεται ασυνήθιστα χαμηλή σε σχέση με τις υπηρεσίες, σύμφωνα με την παρ. 1 του άρθρου 88 του ν.4412/2016,

θ) εφόσον διαπιστωθεί ότι είναι ασυνήθιστα χαμηλή διότι δε συμμορφώνεται με τις ισχύουσες υποχρεώσεις της παρ. 2 του άρθρου 18 του ν.4412/2016,

ι) η οποία παρουσιάζει αποκλίσεις ως προς τους όρους και τις τεχνικές προδιαγραφές της σύμβασης,

ια) η οποία παρουσιάζει ελλείψεις ως προς τα δικαιολογητικά που ζητούνται από τα έγγραφα της παρούσας διακήρυξης, εφόσον αυτές δεν θεραπευτούν από τον προσφέροντα με την υποβολή ή τη συμπλήρωσή τους, εντός της προκαθορισμένης προθεσμίας, σύμφωνα με τα άρθρα 102 και 103 του ν.4412/2016,

ιβ) εάν από τα δικαιολογητικά του άρθρου 103 του ν. 4412/2016, που προσκομίζονται από τον προσωρινό ανάδοχο, δεν αποδεικνύεται η μη συνδρομή των λόγων αποκλεισμού της παραγράφου 2.2.3 της παρούσας ή η πλήρωση μιας ή περισσότερων από τις απαιτήσεις των κριτηρίων ποιοτικής επιλογής, σύμφωνα με τις παραγράφους 2.2.4. επ., περί κριτηρίων επιλογής,

ιγ) εάν κατά τον έλεγχο των ως άνω δικαιολογητικών του άρθρου 103 του ν.4412/2016, διαπιστωθεί ότι τα στοιχεία που δηλώθηκαν, σύμφωνα με το άρθρο 79 του ν. 4412/2016, είναι εκ προθέσεως απατηλά, ή ότι έχουν υποβληθεί πλαστά αποδεικτικά στοιχεία.

3. ΔΙΕΝΕΡΓΕΙΑ ΔΙΑΔΙΚΑΣΙΑΣ - ΑΞΙΟΛΟΓΗΣΗ ΠΡΟΣΦΟΡΩΝ

3.1 Αποσφράγιση και αξιολόγηση προσφορών

3.1.1 Ηλεκτρονική αποσφράγιση προσφορών

Το πιστοποιημένο στο ΕΣΗΔΗΣ, για την αποσφράγιση των προσφορών αρμόδιο όργανο της Αναθέτουσας Αρχής, ήτοι η επιτροπή διενέργειας/επιτροπή αξιολόγησης, **εφεξής Επιτροπή Διαγωνισμού**, προβαίνει στην έναρξη της διαδικασίας ηλεκτρονικής αποσφράγισης των φακέλων των προσφορών, κατά το άρθρο 100 του ν. 4412/2016, ακολουθώντας τα εξής στάδια:

- Ηλεκτρονική Αποσφράγιση του (υπό)φακέλου «**Δικαιολογητικά Συμμετοχής-Τεχνική Προσφορά**» και του (υπό)φακέλου «**Οικονομική Προσφορά**», θα πραγματοποιηθεί **Τέσσερις (4) εργάσιμες ημέρες μετά την καταληκτική ημερομηνία προσφορών και ώρα 10:00 π.μ.**

Σε κάθε στάδιο τα στοιχεία των προσφορών που αποσφραγίζονται είναι καταρχήν προσβάσιμα μόνο στα μέλη της Επιτροπής Διαγωνισμού και την Αναθέτουσα Αρχή.

3.1.2 Αξιολόγηση προσφορών

3.1.2.1 Μετά την κατά περίπτωση ηλεκτρονική αποσφράγιση των προσφορών η Αναθέτουσα Αρχή προβαίνει στην αξιολόγηση αυτών, μέσω των αρμόδιων πιστοποιημένων στο ΕΣΗΔΗΣ οργάνων της, εφαρμοζόμενων κατά τα λοιπά των κειμένων διατάξεων.

Η αναθέτουσα αρχή, τηρώντας τις αρχές της ίσης μεταχείρισης και της διαφάνειας, ζητά από τους προσφέροντες οικονομικούς φορείς, όταν οι πληροφορίες ή η τεκμηρίωση που πρέπει να υποβάλλονται είναι ή εμφανίζονται ελλιπείς ή λανθασμένες, συμπεριλαμβανομένων εκείνων στο ΕΕΕΣ, ή όταν λείπουν συγκεκριμένα έγγραφα, να υποβάλλουν, να συμπληρώνουν, να αποσαφηνίζουν ή να ολοκληρώνουν τις σχετικές πληροφορίες ή τεκμηρίωση, εντός προθεσμίας όχι μικρότερης των **δέκα (10) ημερών** και όχι μεγαλύτερης των **είκοσι (20) ημερών** από την ημερομηνία κοινοποίησης σε αυτούς της σχετικής πρόσκλησης. Η συμπλήρωση ή η αποσαφήνιση ζητείται και γίνεται αποδεκτή υπό την προϋπόθεση ότι δεν τροποποιείται η προσφορά του οικονομικού φορέα και ότι αφορά σε στοιχεία ή δεδομένα, των οποίων είναι αντικειμενικά εξακριβώσιμος ο προγενέστερος χαρακτήρας σε σχέση με το πέρας της καταληκτικής προθεσμίας παραλαβής προσφορών. Τα ανωτέρω ισχύουν κατ' αναλογίαν και για τυχόν ελλείψεις δηλώσεις, υπό την προϋπόθεση ότι βεβαιώνουν γεγονότα αντικειμενικώς εξακριβώσιμα.

Ειδικότερα :

α) Η Επιτροπή Διαγωνισμού εξετάζει αρχικά την προσκόμιση της εγγύησης συμμετοχής, σύμφωνα με την παράγραφο 1 του άρθρου 72. Σε περίπτωση παράλειψης προσκόμισης, είτε της εγγύησης συμμετοχής ηλεκτρονικής έκδοσης, μέχρι την καταληκτική ημερομηνία υποβολής προσφορών, είτε του πρωτοτύπου της έντυπης εγγύησης συμμετοχής, μέχρι την ημερομηνία και ώρα αποσφράγισης, η Επιτροπή Διαγωνισμού συντάσσει πρακτικό στο οποίο εισηγείται την απόρριψη της προσφοράς ως απαράδεκτης.

Στη συνέχεια εκδίδεται από την αναθέτουσα αρχή απόφαση, με την οποία επικυρώνεται το ανωτέρω πρακτικό. Η απόφαση απόρριψης της προσφοράς του παρόντος εδαφίου εκδίδεται πριν από την έκδοση οποιασδήποτε άλλης απόφασης σχετικά με την αξιολόγηση των προσφορών της οικείας διαδικασίας ανάθεσης σύμβασης και κοινοποιείται σε όλους τους προσφέροντες, μέσω της λειτουργικότητας της «Επικοινωνίας» του ηλεκτρονικού διαγωνισμού στο ΕΣΗΔΗΣ.

Κατά της εν λόγω απόφασης χωρεί προδικαστική προσφυγή, σύμφωνα με τα οριζόμενα στην παράγραφο 3.4 της παρούσας.

Η αναθέτουσα αρχή επικοινωνεί παράλληλα με τους φορείς που φέρονται να έχουν εκδώσει τις εγγυητικές επιστολές, προκειμένου να διαπιστώσει την εγκυρότητά τους.

β) Μετά την έκδοση της ανωτέρω απόφασης η Επιτροπή Διαγωνισμού προβαίνει αρχικά στον έλεγχο των δικαιολογητικών συμμετοχής και εν συνεχεία στην αξιολόγηση των τεχνικών προσφορών των προσφερόντων των οποίων τα δικαιολογητικά συμμετοχής έκρινε πλήρη. Η αξιολόγηση γίνεται σύμφωνα με τους όρους της παρούσας και η διαδικασία αξιολόγησης ολοκληρώνεται με την καταχώριση σε πρακτικό των προσφερόντων, των αποτελεσμάτων του ελέγχου και της αξιολόγησης των δικαιολογητικών συμμετοχής και των τεχνικών προσφορών.

γ) Στη συνέχεια η Επιτροπή Διαγωνισμού προβαίνει στην αξιολόγηση των οικονομικών προσφορών των προσφερόντων, των οποίων τα δικαιολογητικά συμμετοχής και η τεχνική προσφορά κρίθηκαν αποδεκτά, συντάσσει πρακτικό στο οποίο καταχωρίζονται οι οικονομικές προσφορές κατά σειρά μειοδοσίας και εισηγείται αιτιολογημένα την αποδοχή ή απόρριψή τους, την κατάταξη των προσφορών και την ανάδειξη του προσωρινού αναδόχου.

Εάν οι προσφορές φαίνονται ασυνήθιστα χαμηλές σε σχέση με το αντικείμενο της σύμβασης, η αναθέτουσα αρχή απαιτεί από τους οικονομικούς φορείς, μέσω της λειτουργικότητας της «Επικοινωνίας» του ηλεκτρονικού διαγωνισμού στο ΕΣΗΔΗΣ, να εξηγήσουν την τιμή ή το κόστος που προτείνουν στην προσφορά τους, εντός αποκλειστικής προθεσμίας, κατά ανώτατο όριο είκοσι (20) ημερών από την κοινοποίηση της σχετικής πρόσκλησης. Στην περίπτωση αυτή εφαρμόζονται τα άρθρα 88 και 89 ν. 4412/2016. Εάν τα παρεχόμενα στοιχεία δεν εξηγούν κατά τρόπο ικανοποιητικό το χαμηλό επίπεδο της τιμής ή του κόστους που προτείνεται, η προσφορά απορρίπτεται ως μη κανονική.

Στην περίπτωση ισότιμων προσφορών η αναθέτουσα αρχή επιλέγει τον ανάδοχο με κλήρωση μεταξύ των οικονομικών φορέων που υπέβαλαν ισότιμες προσφορές. Η κλήρωση γίνεται ενώπιον της Επιτροπής του Διαγωνισμού και παρουσία των οικονομικών φορέων που υπέβαλαν τις ισότιμες προσφορές.

Στη συνέχεια, εφόσον το αποφαινόμενο όργανο της αναθέτουσας αρχής εγκρίνει τα ανωτέρω πρακτικά εκδίδεται απόφαση για τα αποτελέσματα όλων των ανωτέρω σταδίων («Δικαιολογητικά Συμμετοχής», «Τεχνική Προσφορά» και «Οικονομική Προσφορά») και η αναθέτουσα αρχή προσκαλεί εγγράφως, μέσω της λειτουργικότητας της «Επικοινωνίας» του ηλεκτρονικού διαγωνισμού στο ΕΣΗΔΗΣ, τον πρώτο σε κατάταξη μειοδότη στον οποίον πρόκειται να γίνει η κατακύρωση («προσωρινός ανάδοχος») να υποβάλει τα δικαιολογητικά κατακύρωσης, σύμφωνα με όσα ορίζονται στο άρθρο 103 και την παράγραφο 3.2 της παρούσας, περί πρόσκλησης για υποβολή δικαιολογητικών. Η απόφαση έγκρισης των πρακτικών δεν κοινοποιείται στους προσφέροντες και ενσωματώνεται στην απόφαση κατακύρωσης.

3.2 Πρόσκληση υποβολής δικαιολογητικών προσωρινού αναδόχου - Δικαιολογητικά προσωρινού αναδόχου

Μετά την αξιολόγηση των προσφορών, η αναθέτουσα αρχή αποστέλλει σχετική ηλεκτρονική πρόσκληση στον προσφέροντα, στον οποίο πρόκειται να γίνει η κατακύρωση («προσωρινό ανάδοχο»), μέσω της λειτουργικότητας της «Επικοινωνίας» του ηλεκτρονικού διαγωνισμού στο ΕΣΗΔΗΣ και τον καλεί να υποβάλει εντός προθεσμίας δέκα (10) ημερών από την κοινοποίηση της σχετικής έγγραφης ειδοποίησης σε αυτόν, τα αποδεικτικά έγγραφα νομιμοποίησης και τα πρωτότυπα ή αντίγραφα όλων των δικαιολογητικών που περιγράφονται στην παράγραφο 2.2.9.2. της παρούσας διακήρυξης, ως αποδεικτικά στοιχεία για τη μη συνδρομή των λόγων αποκλεισμού της παραγράφου 2.2.3 της διακήρυξης, καθώς και για την πλήρωση των κριτηρίων ποιοτικής επιλογής των παραγράφων 2.2.4 - 2.2.8 αυτής.

Ειδικότερα, το σύνολο των στοιχείων και δικαιολογητικών της ως άνω παραγράφου αποστέλλονται από αυτόν σε μορφή ηλεκτρονικών αρχείων με μορφότυπο PDF, σύμφωνα με τα ειδικώς οριζόμενα στην παράγραφο 2.4.2.5 της παρούσας.

Εντός της προθεσμίας υποβολής των δικαιολογητικών κατακύρωσης και το αργότερο έως την τρίτη εργάσιμη ημέρα από την καταληκτική ημερομηνία ηλεκτρονικής υποβολής των δικαιολογητικών κατακύρωσης, προσκομίζονται με ευθύνη του οικονομικού φορέα, στην αναθέτουσα αρχή, σε έντυπη μορφή και σε κλειστό φάκελο, στον οποίο αναγράφεται ο αποστολέας, τα στοιχεία του Διαγωνισμού και ως παραλήπτης η Επιτροπή Διαγωνισμού, τα στοιχεία και δικαιολογητικά, τα οποία απαιτείται να

προσκομισθούν σε έντυπη μορφή (ως πρωτότυπα ή ακριβή αντίγραφα), σύμφωνα με τα προβλεπόμενα στις διατάξεις της ως άνω παραγράφου 2.4.2.5.

Αν δεν προσκομισθούν τα παραπάνω δικαιολογητικά ή υπάρχουν ελλείψεις σε αυτά που υποβλήθηκαν, η αναθέτουσα αρχή καλεί τον προσωρινό ανάδοχο να προσκομίσει τα ελλείποντα δικαιολογητικά ή να συμπληρώσει τα ήδη υποβληθέντα ή να παράσχει διευκρινήσεις, με την έννοια του άρθρου 102 του ν. 4412/2016, **εντός δέκα (10) ημερών** από την κοινοποίηση της σχετικής πρόσκλησης σε αυτόν.

Ο προσωρινός ανάδοχος δύναται να υποβάλει αίτημα, μέσω της λειτουργικότητας της «Επικοινωνίας» του ηλεκτρονικού διαγωνισμού στο ΕΣΗΔΗΣ, προς την αναθέτουσα αρχή, για παράταση της ως άνω προθεσμίας, συνοδευόμενο από αποδεικτικά έγγραφα περί αίτησης χορήγησης δικαιολογητικών προσωρινού αναδόχου. Στην περίπτωση αυτή η αναθέτουσα αρχή παρατείνει την προθεσμία υποβολής αυτών, για όσο χρόνο απαιτηθεί για τη χορήγησή τους από τις αρμόδιες δημόσιες αρχές. Ο προσωρινός ανάδοχος μπορεί να αξιοποιεί τη δυνατότητα αυτή τόσο εντός της αρχικής προθεσμίας για την υποβολή δικαιολογητικών όσο και εντός της προθεσμίας για την προσκόμιση ελλειπόντων ή τη συμπλήρωση ήδη υποβληθέντων δικαιολογητικών, κατά την έννοια του άρθρου 102 του ν. 4412/2016, ως ανωτέρω προβλέπεται. Η παρούσα ρύθμιση εφαρμόζεται αναλόγως και όταν η αναθέτουσα αρχή ζητήσει την προσκόμιση των δικαιολογητικών κατά τη διαδικασία αξιολόγησης των προσφορών ή αιτήσεων συμμετοχής και πριν από το στάδιο κατακύρωσης, κατ' εφαρμογή της διάταξης του πρώτου εδαφίου της παρ. 5 του άρθρου 79 του ν. 4412/2016, τηρουμένων των αρχών της ίσης μεταχείρισης και της διαφάνειας.

Απορρίπτεται η προσφορά του προσωρινού αναδόχου, καταπίπτει υπέρ της αναθέτουσας αρχής η εγγύηση συμμετοχής του και η κατακύρωση γίνεται στον προσφέροντα που υπέβαλε την αμέσως επόμενη πλέον συμφέρουσα από οικονομική άποψη προσφορά, τηρουμένης της ανωτέρω διαδικασίας, εάν:

- i) κατά τον έλεγχο των παραπάνω δικαιολογητικών διαπιστωθεί ότι τα στοιχεία που δηλώθηκαν με το Ευρωπαϊκό Ενιαίο Έγγραφο Σύμβασης (ΕΕΕΣ) είναι εκ προθέσεως απατηλά, ή έχουν υποβληθεί πλαστά αποδεικτικά στοιχεία, ή
- ii) δεν υποβληθούν στο προκαθορισμένο χρονικό διάστημα τα απαιτούμενα πρωτότυπα ή αντίγραφα των παραπάνω δικαιολογητικών, ή
- iii) από τα δικαιολογητικά που προσκομίσθηκαν νομίμως και εμπροθέσμως, δεν αποδεικνύεται η μη συνδρομή των λόγων αποκλεισμού σύμφωνα με την παράγραφο 2.2.3 (λόγοι αποκλεισμού) ή η πλήρωση μιας ή περισσότερων από τις απαιτήσεις των κριτηρίων ποιοτικής επιλογής σύμφωνα με τις παραγράφους 2.2.4 έως 2.2.8 (κριτήρια ποιοτικής επιλογής) της παρούσας,

Σε περίπτωση έγκαιρης και προσήκουσας ενημέρωσης της αναθέτουσας αρχής για μεταβολές στις προϋποθέσεις, τις οποίες ο προσωρινός ανάδοχος είχε δηλώσει με το Ευρωπαϊκό Ενιαίο Έγγραφο Σύμβασης (ΕΕΕΣ) ότι πληροί, οι οποίες μεταβολές επήλθαν ή για τις οποίες μεταβολές έλαβε γνώση μετά την δήλωση και μέχρι την ημέρα της σύναψης της σύμβασης (οψιγενείς μεταβολές), δεν καταπίπτει υπέρ της Αναθέτουσας Αρχής η εγγύηση συμμετοχής του.

Αν κανένας από τους προσφέροντες δεν υποβάλλει αληθή ή ακριβή δήλωση ή δεν προσκομίσει ένα ή περισσότερα από τα απαιτούμενα έγγραφα και δικαιολογητικά ή δεν αποδείξει ότι: α) δεν βρίσκεται σε μία από τις καταστάσεις της παραγράφου 2.2.3 της παρούσας διακήρυξης και β) πληροί τα σχετικά κριτήρια ποιοτικής επιλογής τα οποία έχουν καθοριστεί σύμφωνα με τις παραγράφους 2.2.4 -2.2.8 της παρούσας διακήρυξης, η διαδικασία ματαιώνεται.

Η διαδικασία ελέγχου των παραπάνω δικαιολογητικών ολοκληρώνεται με τη σύνταξη πρακτικού από την Επιτροπή του Διαγωνισμού, στο οποίο αναγράφεται η τυχόν συμπλήρωση δικαιολογητικών σύμφωνα με όσα ορίζονται ανωτέρω (παράγραφος 3.1.2.1.) και τη διαβίβασή του στο αποφαινόμενο όργανο της αναθέτουσας αρχής για τη λήψη απόφασης είτε για την κατακύρωση της σύμβασης είτε για τη ματαίωση της διαδικασίας.

3.3 Κατακύρωση - σύναψη σύμβασης

3.3.1. Τα αποτελέσματα του ελέγχου των παραπάνω δικαιολογητικών κατακύρωσης και της εισήγησης της Επιτροπής επικυρώνονται με την απόφαση κατακύρωσης, στην οποία ενσωματώνεται η απόφαση έγκρισης των πρακτικών των περ. α & β της παρ. 2 του άρθρου 100 του ν. 4412/2016 (περί αξιολόγησης των δικαιολογητικών συμμετοχής, της τεχνικής και της οικονομικής προσφοράς).

Η αναθέτουσα αρχή κοινοποιεί, μέσω της λειτουργικότητας της «Επικοινωνίας», σε όλους τους οικονομικούς φορείς που έλαβαν μέρος στη διαδικασία ανάθεσης, εκτός από όσους αποκλείστηκαν οριστικά δυνάμει της παρ. 1 του άρθρου 72 του ν. 4412/2016, την απόφαση κατακύρωσης, στην οποία αναφέρονται υποχρεωτικά οι προθεσμίες για την αναστολή της σύναψης σύμβασης, σύμφωνα με τα άρθρα 360 έως 372 του ν. 4412/2016, μαζί με αντίγραφο όλων των πρακτικών της διαδικασίας ελέγχου και αξιολόγησης των προσφορών, και, επιπλέον, αναρτά τα δικαιολογητικά του προσωρινού αναδόχου στα «Συνημμένα Ηλεκτρονικού Διαγωνισμού».

Μετά την έκδοση και κοινοποίηση της απόφασης κατακύρωσης οι προσφέροντες λαμβάνουν γνώση των λοιπών συμμετεχόντων στη διαδικασία και των στοιχείων που υποβλήθηκαν από αυτούς, με ενέργειες της αναθέτουσας αρχής. Κατά της απόφασης κατακύρωσης χωρεί προδικαστική προσφυγή ενώπιον της ΑΕΠΠ, σύμφωνα με την παράγραφο 3.4 της παρούσας. Δεν επιτρέπεται η άσκηση άλλης διοικητικής προσφυγής κατά της ανωτέρω απόφασης.

3.3.2. Η απόφαση κατακύρωσης καθίσταται οριστική, εφόσον συντρέξουν οι ακόλουθες προϋποθέσεις σωρευτικά:

- α) κοινοποιηθεί η απόφαση κατακύρωσης σε όλους τους οικονομικούς φορείς που δεν έχουν αποκλειστεί οριστικά,
- β) παρέλθει άπρακτη η προθεσμία άσκησης προδικαστικής προσφυγής ή σε περίπτωση άσκησης, παρέλθει άπρακτη η προθεσμία άσκησης αίτησης αναστολής κατά της απόφασης της ΑΕΠΠ και σε περίπτωση άσκησης αίτησης αναστολής κατά της απόφασης της ΑΕΠΠ, εκδοθεί απόφαση επί της αίτησης, με την επιφύλαξη της χορήγησης προσωρινής διαταγής, σύμφωνα με όσα ορίζονται στο τελευταίο εδάφιο της παρ. 4 του άρθρου 372 του ν. 4412/2016,
- γ) ολοκληρωθεί επιτυχώς ο προσυμβατικός έλεγχος από το Ελεγκτικό Συνέδριο, σύμφωνα με τα άρθρα 324 έως 327 του ν. 4700/2020, εφόσον απαιτείται, και
- δ) ο προσωρινός ανάδοχος, υποβάλλει, στην περίπτωση που απαιτείται και έπειτα από σχετική πρόσκληση, υπεύθυνη δήλωση, που υπογράφεται σύμφωνα με όσα ορίζονται στο άρθρο 79Α του ν. 4412/2016, στην οποία δηλώνεται ότι, δεν έχουν επέλθει στο πρόσωπό του οψιγενείς μεταβολές κατά την έννοια του άρθρου 104 του ν. 4412/2016 και μόνον στην περίπτωση του προσυμβατικού ελέγχου ή της άσκησης προδικαστικής προσφυγής κατά της απόφασης κατακύρωσης. Η υπεύθυνη δήλωση ελέγχεται από την αναθέτουσα αρχή και μνημονεύεται στο συμφωνητικό. Εφόσον δηλωθούν οψιγενείς μεταβολές, η δήλωση ελέγχεται από την Επιτροπή Διαγωνισμού, η οποία εισηγείται προς το αρμόδιο αποφαινόμενο όργανο.

Μετά από την οριστικοποίηση της απόφασης κατακύρωσης η αναθέτουσα αρχή προσκαλεί τον ανάδοχο, μέσω της λειτουργικότητας της «Επικοινωνίας», να προσέλθει για υπογραφή του συμφωνητικού, θέτοντάς του προθεσμία **δεκαπέντε (15) ημερών** από την κοινοποίηση της σχετικής ειδικής πρόσκλησης. Η σύμβαση θεωρείται συναφθείσα με την κοινοποίηση της πρόσκλησης του προηγούμενου εδαφίου στον ανάδοχο.

Στην περίπτωση που ο ανάδοχος δεν προσέλθει να υπογράψει το ως άνω συμφωνητικό μέσα στην τεθείσα προθεσμία, με την επιφύλαξη αντικειμενικών λόγων ανωτέρας βίας, κηρύσσεται έκπτωτος, καταπίπτει υπέρ της αναθέτουσας αρχής η εγγυητική επιστολή συμμετοχής του και ακολουθείται η ίδια, ως άνω διαδικασία, για τον προσφέροντα που υπέβαλε την αμέσως επόμενη πλέον συμφέρουσα από οικονομική άποψη προσφορά. Αν κανένας από τους προσφέροντες δεν προσέλθει για την υπογραφή του συμφωνητικού, η διαδικασία ανάθεσης ματαιώνεται σύμφωνα με την παράγραφο 3.5 της παρούσας διακήρυξης. Στην περίπτωση αυτή, η αναθέτουσα αρχή μπορεί να αναζητήσει αποζημίωση, πέρα από την καταπίπτουσα εγγυητική επιστολή, ιδίως δυνάμει των άρθρων 197 και 198 ΑΚ.

Εάν η αναθέτουσα αρχή δεν απευθύνει την ειδική πρόσκληση για την υπογραφή του συμφωνητικού εντός χρονικού διαστήματος εξήντα (60) ημερών από την οριστικοποίηση της απόφασης κατακύρωσης, με την επιφύλαξη της ύπαρξης επιτακτικού λόγου δημόσιου συμφέροντος ή αντικειμενικών λόγων ανωτέρας βίας, ο ανάδοχος δικαιούται να απέχει από την υπογραφή του συμφωνητικού, χωρίς να εκπέσει η εγγύηση συμμετοχής του, καθώς και να αναζητήσει αποζημίωση ιδίως δυνάμει των άρθρων 197 και 198 ΑΚ.

3.4 Προδικαστικές Προσφυγές - Προσωρινή και Οριστική Δικαστική Προστασία

Α. Κάθε ενδιαφερόμενος, ο οποίος έχει ή είχε συμφέρον να του ανατεθεί η συγκεκριμένη δημόσια σύμβαση και έχει υποστεί ή ενδέχεται να υποστεί ζημία από εκτελεστή πράξη ή παράλειψη της αναθέτουσας αρχής κατά παράβαση της ευρωπαϊκής ενωσιακής ή εσωτερικής νομοθεσίας στον τομέα των δημοσίων συμβάσεων, έχει δικαίωμα να προσφύγει στην ανεξάρτητη Αρχή Εξέτασης Προδικαστικών Προσφυγών (ΑΕΠΠ), σύμφωνα με τα ειδικότερα οριζόμενα στα άρθρα 345 επ. ν. 4412/2016 και 1 επ. π.δ. 39/2017, στρεφόμενος με προδικαστική προσφυγή, κατά πράξης ή παράλειψης της αναθέτουσας αρχής, προσδιορίζοντας ειδικώς τις νομικές και πραγματικές αιτιάσεις που δικαιολογούν το αίτημά του .

Σε περίπτωση προσφυγής κατά πράξης της αναθέτουσας αρχής, η προθεσμία για την άσκηση της προδικαστικής προσφυγής είναι:

(α) δέκα (10) ημέρες από την κοινοποίηση της προσβαλλόμενης πράξης στον ενδιαφερόμενο οικονομικό φορέα αν η πράξη κοινοποιήθηκε με ηλεκτρονικά μέσα ή τηλεομοιοτυπία ή

(β) δεκαπέντε (15) ημέρες από την κοινοποίηση της προσβαλλόμενης πράξης σε αυτόν αν χρησιμοποιήθηκαν άλλα μέσα επικοινωνίας, άλλως

(γ) δέκα (10) ημέρες από την πλήρη, πραγματική ή τεκμαιρόμενη, γνώση της πράξης που βλάπτει τα συμφέροντα του ενδιαφερόμενου οικονομικού φορέα. Ειδικά για την άσκηση προσφυγής κατά προκήρυξης, η πλήρης γνώση αυτής τεκμαίρεται μετά την πάροδο δεκαπέντε (15) ημερών από τη δημοσίευση στο ΚΗΜΔΗΣ.

Σε περίπτωση παράλειψης που αποδίδεται στην αναθέτουσα αρχή, η προθεσμία για την άσκηση της προδικαστικής προσφυγής είναι δεκαπέντε (15) ημέρες από την επομένη της συντέλεσης της προσβαλλόμενης παράλειψης .

Οι προθεσμίες ως προς την υποβολή των προδικαστικών προσφυγών και των παρεμβάσεων αρχίζουν την επομένη της ημέρας της προαναφερθείσας κατά περίπτωση κοινοποίησης ή γνώσης και λήγουν όταν περάσει ολόκληρη η τελευταία ημέρα και ώρα 23:59:59 και, αν αυτή είναι εξαιρετέα ή Σάββατο, όταν περάσει ολόκληρη η επομένη εργάσιμη ημέρα και ώρα 23:59:59.

Η προδικαστική προσφυγή συντάσσεται υποχρεωτικά με τη χρήση του τυποποιημένου εντύπου του Παραρτήματος Ι του π.δ/τος 39/2017 και κατατίθεται ηλεκτρονικά μέσω της λειτουργικότητας «Επικοινωνία» στην ηλεκτρονική περιοχή του συγκεκριμένου διαγωνισμού, επιλέγοντας την ένδειξη «Προδικαστική Προσφυγή» σύμφωνα με το άρθρο 18 της Κ.Υ.Α. Προμήθειες και Υπηρεσίες.

Για το παραδεκτό της άσκησης της προδικαστικής προσφυγής κατατίθεται παράβολο από τον προσφεύγοντα υπέρ του Ελληνικού Δημοσίου, σύμφωνα με όσα ορίζονται στο άρθρο 363 Ν. 4412/2016 . Η επιστροφή του παραβόλου στον προσφεύγοντα γίνεται: α) σε περίπτωση ολικής ή μερικής αποδοχής της προσφυγής του, β) όταν η αναθέτουσα αρχή ανακαλεί την προσβαλλόμενη πράξη ή προβαίνει στην οφειλόμενη ενέργεια πριν από την έκδοση της απόφασης της ΑΕΠΠ επί της προσφυγής, γ) σε περίπτωση παραίτησης του προσφεύγοντα από την προσφυγή του έως και δέκα (10) ημέρες από την κατάθεση της προσφυγής.

Η προθεσμία για την άσκηση της προδικαστικής προσφυγής και η άσκησή της κωλύουν τη σύναψη της σύμβασης επί ποινή ακυρότητας, η οποία διαπιστώνεται με απόφαση της ΑΕΠΠ μετά από άσκηση προδικαστικής προσφυγής, σύμφωνα με το άρθρο 368 του ν. 4412/2016 και 20 π.δ. 39/2017. Όμως, μόνη η άσκηση της προδικαστικής προσφυγής δεν κωλύει την πρόοδο της διαγωνιστικής διαδικασίας, υπό την

επιφύλαξη χορήγησης από το Κλιμάκιο προσωρινής προστασίας σύμφωνα με το άρθρο 366 παρ. 1-2 ν. 4412/2016 και 15 παρ. 1-4 π.δ. 39/2017.

Η προηγούμενη παράγραφος δεν εφαρμόζεται στην περίπτωση που, κατά τη διαδικασία σύναψης της παρούσας σύμβασης, υποβληθεί μόνο μία (1) προσφορά.

Μετά την, κατά τα ως άνω, ηλεκτρονική κατάθεση της προδικαστικής προσφυγής η αναθέτουσα αρχή, μέσω της λειτουργίας «Επικοινωνία» :

α) Κοινοποιεί την προσφυγή το αργότερο έως την επομένη εργάσιμη ημέρα από την κατάθεσή της σε κάθε ενδιαφερόμενο τρίτο, ο οποίος μπορεί να θίγεται από την αποδοχή της προσφυγής, προκειμένου να ασκήσει το, προβλεπόμενο από τα άρθρα 362 παρ. 3 και 7 π.δ. 39/2017, δικαίωμα παρέμβασής του στη διαδικασία εξέτασης της προσφυγής, για τη διατήρηση της ισχύος της προσβαλλόμενης πράξης, προσκομίζοντας όλα τα κρίσιμα έγγραφα που έχει στη διάθεσή του.

β) Διαβιβάζει στην ΑΕΠΠ, το αργότερο εντός δεκαπέντε (15) ημερών από την ημέρα κατάθεσης, τον πλήρη φάκελο της υπόθεσης, τα αποδεικτικά κοινοποίησης στους ενδιαφερόμενους τρίτους αλλά και την Έκθεση Απόψεων της επί της προσφυγής. Στην Έκθεση Απόψεων η αναθέτουσα αρχή μπορεί να παραθέσει αρχική ή συμπληρωματική αιτιολογία για την υποστήριξη της προσβαλλόμενης με την προδικαστική προσφυγή πράξης.

γ) Κοινοποιεί σε όλα τα μέρη την Έκθεση Απόψεων, τις Παρεμβάσεις και τα σχετικά έγγραφα που τυχόν τη συνοδεύουν, μέσω του ηλεκτρονικού τόπου του διαγωνισμού το αργότερο έως την επομένη εργάσιμη ημέρα από την κατάθεσή τους.

δ) Συμπληρωματικά υπομνήματα κατατίθενται από οποιοδήποτε από τα μέρη μέσω της πλατφόρμας του ΕΣΗΔΗΣ το αργότερο εντός πέντε (5) ημερών από την κοινοποίηση των απόψεων της αναθέτουσας αρχής .

Η άσκηση της προδικαστικής προσφυγής αποτελεί προϋπόθεση για την άσκηση των ένδικων βοηθημάτων της αίτησης αναστολής και της αίτησης ακύρωσης του άρθρου 372 ν. 4412/2016 κατά των εκτελεστών πράξεων ή παραλείψεων της αναθέτουσας αρχής .

Β. Όποιος έχει έννομο συμφέρον μπορεί να ζητήσει, με το ίδιο δικόγραφο εφαρμοζόμενων αναλογικά των διατάξεων του π.δ. 18/1989, την αναστολή εκτέλεσης της απόφασης της ΑΕΠΠ και την ακύρωσή της ενώπιον του αρμοδίου **Διοικητικού Εφετείου Πατρών**. Το αυτό ισχύει και σε περίπτωση σιωπηρής απόρριψης της προδικαστικής προσφυγής από την Α.Ε.Π.Π. Δικαίωμα άσκησης του ως άνω ένδικου βοηθήματος έχει και η αναθέτουσα αρχή, αν η Α.Ε.Π.Π. κάνει δεκτή την προδικαστική προσφυγή, αλλά και αυτός του οποίου έχει γίνει εν μέρει δεκτή η προδικαστική προσφυγή.

Με την απόφαση της ΑΕΠΠ λογίζονται ως συμπροσβαλλόμενες και όλες οι συναφείς προς την ανωτέρω απόφαση πράξεις ή παραλείψεις της αναθέτουσας αρχής, εφόσον έχουν εκδοθεί ή συντελεστεί αντιστοίχως έως τη συζήτηση της ως άνω αίτησης στο Δικαστήριο.

Η αίτηση αναστολής και ακύρωσης περιλαμβάνει μόνο αιτιάσεις που είχαν προταθεί με την προδικαστική προσφυγή ή αφορούν στη διαδικασία ενώπιον της Α.Ε.Π.Π. ή το περιεχόμενο των αποφάσεών της. Η αναθέτουσα αρχή, εφόσον ασκήσει την αίτηση της παρ. 1 του άρθρου 372 του ν. 4412/2016, μπορεί να προβάλει και οψιγενείς ισχυρισμούς αναφορικά με τους επιτακτικούς λόγους δημοσίου συμφέροντος, οι οποίοι καθιστούν αναγκαία την άμεση ανάθεση της σύμβασης.

Η ως άνω αίτηση κατατίθεται στο ως αρμόδιο δικαστήριο μέσα σε προθεσμία δέκα (10) ημερών από κοινοποίηση ή την πλήρη γνώση της απόφασης ή από την παρέλευση της προθεσμίας για την έκδοση της απόφασης επί της προδικαστικής προσφυγής, ενώ η δικάσιμος για την εκδίκαση της αίτησης ακύρωσης δεν πρέπει να απέχει πέραν των εξήντα (60) ημερών από την κατάθεση του δικογράφου.

Αντίγραφο της αίτησης με κλήση κοινοποιείται με τη φροντίδα του αιτούντος προς την Α.Ε.Π.Π., την αναθέτουσα αρχή, αν δεν έχει ασκήσει αυτή την αίτηση, και προς κάθε τρίτο ενδιαφερόμενο, την κλήτευση του οποίου διατάσσει με πράξη του ο Πρόεδρος ή ο προεδρεύων του αρμοδίου Δικαστηρίου ή Τμήματος έως την επόμενη ημέρα από την κατάθεση της αίτησης. Ο αιτών υποχρεούται επί ποινή απαραδέκτου του ένδικου βοηθήματος να προβεί στις παραπάνω κοινοποιήσεις εντός αποκλειστικής

προθεσμίας δύο (2) ημερών από την έκδοση και την παραλαβή της ως άνω πράξης του Δικαστηρίου. Εντός αποκλειστικής προθεσμίας δέκα (10) ημερών από την ως άνω κοινοποίηση της αίτησης κατατίθεται η παρέμβαση και διαβιβάζονται ο φάκελος και οι απόψεις των παθητικώς νομιμοποιούμενων. Εντός της ίδιας προθεσμίας κατατίθενται στο Δικαστήριο και τα στοιχεία που υποστηρίζουν τους ισχυρισμούς των διαδίκων.

Επιπρόσθετα, η παρέμβαση κοινοποιείται με επιμέλεια του παρεμβαίνοντος στα λοιπά μέρη της δίκης εντός δύο (2) ημερών από την κατάθεσή της, αλλιώς λογίζεται ως απαράδεκτη. Το διατακτικό της δικαστικής απόφασης εκδίδεται εντός δεκαπέντε (15) ημερών από τη συζήτηση της αίτησης ή από την προθεσμία για την υποβολή υπομνημάτων.

Η προθεσμία για την άσκηση και η άσκηση της αίτησης ενώπιον του αρμοδίου δικαστηρίου κωλύουν τη σύναψη της σύμβασης μέχρι την έκδοση της οριστικής δικαστικής απόφασης, εκτός εάν με προσωρινή διαταγή ο αρμόδιος δικαστής αποφανθεί διαφορετικά. Επίσης, η προθεσμία για την άσκηση και η άσκησή της αίτησης κωλύουν την πρόοδο της διαδικασίας ανάθεσης για χρονικό διάστημα δεκαπέντε (15) ημερών από την άσκηση της αίτησης, εκτός εάν με την προσωρινή διαταγή ο αρμόδιος δικαστής αποφανθεί διαφορετικά. Για την άσκηση της αιτήσεως κατατίθεται παράβολο, σύμφωνα με τα ειδικότερα οριζόμενα στο άρθρο 372 παρ. 5 του Ν. 4412/2016.

Αν ο ενδιαφερόμενος δεν αιτήθηκε ή αιτήθηκε ανεπιτυχώς την αναστολή και η σύμβαση υπογράφηκε και η εκτέλεσή της ολοκληρώθηκε πριν από τη συζήτηση της αίτησης, εφαρμόζεται αναλόγως η παρ. 2 του άρθρου 32 του π.δ. 18/1989.

Αν το δικαστήριο ακυρώσει πράξη ή παράλειψη της αναθέτουσας αρχής μετά τη σύναψη της σύμβασης, το κύρος της τελευταίας δεν θίγεται, εκτός αν πριν από τη σύναψη αυτής είχε ανασταλεί η διαδικασία σύναψης της σύμβασης. Στην περίπτωση που η σύμβαση δεν είναι άκυρη, ο ενδιαφερόμενος δικαιούται να αξιώσει αποζημίωση, σύμφωνα με τα αναφερόμενα στο άρθρο 373 του ν. 4412/2016.

Με την επιφύλαξη των διατάξεων του ν. 4412/2016, για την εκδίκαση των διαφορών του παρόντος άρθρου εφαρμόζονται οι διατάξεις του π.δ. 18/1989.

3.5 Ματαίωση Διαδικασίας

Η αναθέτουσα αρχή ματαιώνει ή δύναται να ματαιώσει εν όλω ή εν μέρει, αιτιολογημένα, τη διαδικασία ανάθεσης, για τους λόγους και υπό τους όρους του άρθρου 106 του ν. 4412/2016, μετά από γνώμη της αρμόδιας Επιτροπής του Διαγωνισμού. Επίσης, αν διαπιστωθούν σφάλματα ή παραλείψεις σε οποιοδήποτε στάδιο της διαδικασίας ανάθεσης, μπορεί, μετά από γνώμη της ως άνω Επιτροπής, να ακυρώσει μερικώς τη διαδικασία ή να αναμορφώσει ανάλογα το αποτέλεσμά της ή να αποφασίσει την επανάληψή της από το σημείο που εμφιλοχώρησε το σφάλμα ή η παράλειψη.

Ειδικότερα, η αναθέτουσα αρχή ματαιώνει τη διαδικασία σύναψης όταν αυτή αποβεί άγονη είτε λόγω μη υποβολής προσφοράς είτε λόγω απόρριψης όλων των προσφορών, καθώς και στην περίπτωση του δευτέρου εδαφίου της παρ. 7 του άρθρου 105, περί κατακύρωσης και σύναψης σύμβασης.

Επίσης μπορεί να ματαιώσει τη διαδικασία: α) λόγω παράτυπης διεξαγωγής της διαδικασίας ανάθεσης, εκτός εάν μπορεί να θεραπεύσει το σφάλμα ή την παράλειψη σύμφωνα με την παρ. 3 του άρθρου 106, β) αν οι οικονομικές και τεχνικές παράμετροι που σχετίζονται με τη διαδικασία ανάθεσης άλλαξαν ουσιωδώς και η εκτέλεση του συμβατικού αντικείμενου δεν ενδιαφέρει πλέον την αναθέτουσα αρχή ή τον φορέα για τον οποίο προορίζεται το υπό ανάθεση αντικείμενο, γ) αν λόγω ανωτέρας βίας, δεν είναι δυνατή η κανονική εκτέλεση της σύμβασης, δ) αν η επιλεγείσα προσφορά κριθεί ως μη συμφέρουσα από οικονομική άποψη, ε) στην περίπτωση των παρ. 3 και 4 του άρθρου 97, περί χρόνου ισχύος προσφορών, στ) για άλλους επιτακτικούς λόγους δημοσίου συμφέροντος, όπως ιδίως, δημόσιας υγείας ή προστασίας του περιβάλλοντος.

4. ΟΡΟΙ ΕΚΤΕΛΕΣΗΣ ΤΗΣ ΣΥΜΒΑΣΗΣ

4.1 Εγγυήσεις (καλής εκτέλεσης, προκαταβολής)

Εγγύηση καλής εκτέλεσης και εγγύηση προκαταβολής

Για την υπογραφή της σύμβασης απαιτείται η παροχή εγγύησης καλής εκτέλεσης, σύμφωνα με το άρθρο 72 παρ. 4 του ν. 4412/2016, το ύψος της οποίας **ανέρχεται σε ποσοστό 4% επί της εκτιμώμενης αξίας της σύμβασης, ή του τμήματος αυτής**, χωρίς να συμπεριλαμβάνονται τα δικαιώματα προαίρεσης και η οποία κατατίθεται μέχρι και την υπογραφή του συμφωνητικού. Η εγγύηση καλής εκτέλεσης, προκειμένου να γίνει αποδεκτή, πρέπει να περιλαμβάνει κατ' ελάχιστον τα αναφερόμενα στην παρ. 12 του άρθρου 72 του ν. 4412/2016 στοιχεία, πλην αυτού της περ. η (βλ. την παράγραφο 2.1.5. της παρούσας), και, επιπλέον, τον τίτλο και τον αριθμό της σχετικής σύμβασης, εφόσον ο τελευταίος είναι γνωστός

Οι εγγυητικές επιστολές θα περιλαμβάνουν τηλέφωνο επικοινωνίας καθώς και mail (του αρμοδίου υπαλλήλου για την διαπίστωση της εγκυρότητάς της).

Η εγγύηση καλής εκτέλεσης της σύμβασης καλύπτει συνολικά και χωρίς διακρίσεις την εφαρμογή όλων των όρων της σύμβασης και κάθε απαίτηση της αναθέτουσας αρχής έναντι του αναδόχου.

Σε περίπτωση τροποποίησης της σύμβασης κατά την παράγραφο 4.5, η οποία συνεπάγεται αύξηση της συμβατικής αξίας, ο ανάδοχος οφείλει να καταθέσει μέχρι την υπογραφή της τροποποιημένης σύμβασης, συμπληρωματική εγγύηση καλής εκτέλεσης, το ύψος της οποίας ανέρχεται σε ποσοστό 4% επί του ποσού της αύξησης της αξίας της σύμβασης.

Η/Οι εγγύηση/εις καλής εκτέλεσης επιστρέφεται/ονται στο σύνολό του/ς μετά από την ποσοτική και ποιοτική παραλαβή του συνόλου του αντικειμένου της σύμβασης.

Η απόσβεση της προκαταβολής πραγματοποιείται και η εγγύηση προκαταβολής επιστρέφεται μετά από την οριστική ποσοτική και ποιοτική παραλαβή των υπηρεσιών.

Σε περίπτωση που στο πρωτόκολλο οριστικής και ποσοτικής παραλαβής αναφέρονται παρατηρήσεις ή υπάρχει εκπρόθεσμη παροχή, η επιστροφή των εγγυήσεων καλής εκτέλεσης και προκαταβολής γίνεται μετά από την αντιμετώπιση, σύμφωνα με όσα προβλέπονται, των παρατηρήσεων και του εκπρόθεσμου. Αν οι υπηρεσίες είναι διαιρετές και η παράδοση γίνεται, σύμφωνα με τη σύμβαση, τμηματικά, οι εγγυήσεις καλής εκτέλεσης και προκαταβολής αποδεσμεύονται σταδιακά, κατά το ποσόν που αναλογεί στην αξία του τμήματος της υπηρεσίας που παραλήφθηκε οριστικά. Για τη σταδιακή αποδέσμευσή τους απαιτείται προηγούμενη γνωμοδότηση του αρμόδιου συλλογικού οργάνου. Εάν στο πρωτόκολλο παραλαβής αναφέρονται παρατηρήσεις ή υπάρχει εκπρόθεσμη παράδοση, η παραπάνω σταδιακή αποδέσμευση γίνεται μετά από την αντιμετώπιση, σύμφωνα με όσα προβλέπονται, των παρατηρήσεων και του εκπρόθεσμου.

4.2 Συμβατικό Πλαίσιο - Εφαρμοστέα Νομοθεσία

Κατά την εκτέλεση της σύμβασης εφαρμόζονται οι διατάξεις του ν. 4412/2016, οι όροι της παρούσας διακήρυξης και συμπληρωματικά ο Αστικός Κώδικας.

4.3 Όροι εκτέλεσης της σύμβασης

4.3.1 Κατά την εκτέλεση της σύμβασης ο ανάδοχος τηρεί τις υποχρεώσεις στους τομείς του περιβαλλοντικού, κοινωνικοασφαλιστικού και εργατικού δικαίου, που έχουν θεσπισθεί με το δίκαιο της Ένωσης, το εθνικό δίκαιο, συλλογικές συμβάσεις ή διεθνείς διατάξεις περιβαλλοντικού, κοινωνικοασφαλιστικού και εργατικού δικαίου, οι οποίες απαριθμούνται στο Παράρτημα Χ του Προσαρτήματος Α΄.

Η τήρηση των εν λόγω υποχρεώσεων από τον ανάδοχο και τους υπεργολάβους του ελέγχεται και βεβαιώνεται από τα όργανα που επιβλέπουν την εκτέλεση της σύμβασης και τις αρμόδιες δημόσιες αρχές και υπηρεσίες που ενεργούν εντός των ορίων της ευθύνης και της αρμοδιότητάς τους.

4.3.2. Ο ανάδοχος δεσμεύεται ότι:

α) σε όλα τα στάδια που προηγήθηκαν της σύμβασης δεν ενήργησε αθέμιτα, παράνομα ή καταχρηστικά και ότι θα εξακολουθήσει να μην ενεργεί κατ' αυτόν τον τρόπο κατά το στάδιο εκτέλεσης της σύμβασης,

β) ότι θα δηλώσει αμελλητί στην αναθέτουσα αρχή, από τη στιγμή που λάβει γνώση, οποιαδήποτε κατάσταση (ακόμη και ενδεχόμενη) σύγκρουσης συμφερόντων (προσωπικών, οικογενειακών, οικονομικών, πολιτικών ή άλλων κοινών συμφερόντων, συμπεριλαμβανομένων και αντικρουόμενων επαγγελματικών συμφερόντων) μεταξύ των νομίμων ή εξουσιοδοτημένων εκπροσώπων του καθώς και υπαλλήλων ή συνεργατών τους οποίους απασχολεί στην εκτέλεση της σύμβασης (π.χ. με σύμβαση υπεργολαβίας) και μελών του προσωπικού της αναθέτουσας αρχής που εμπλέκονται καθ' οιονδήποτε τρόπο στη διαδικασία εκτέλεσης της σύμβασης ή/και μπορούν να επηρεάσουν την έκβαση και τις αποφάσεις της αναθέτουσας αρχής περί την εκτέλεσή της, οποτεδήποτε και εάν η κατάσταση αυτή προκύψει κατά τη διάρκεια εκτέλεσης της σύμβασης.

Οι υποχρεώσεις και οι απαγορεύσεις της ρήτρας αυτής ισχύουν, αν ο ανάδοχος είναι ένωση, για όλα τα μέλη της ένωσης, καθώς και για τους υπεργολάβους που χρησιμοποιεί. Στο συμφωνητικό περιλαμβάνεται σχετική δεσμευτική δήλωση τόσο του αναδόχου όσο και των υπεργολάβων του.

4.4 Υπεργολαβία

4.4.1. Ο Ανάδοχος δεν απαλλάσσεται από τις συμβατικές του υποχρεώσεις και ευθύνες λόγω ανάθεσης της εκτέλεσης τμήματος/τμημάτων της σύμβασης σε υπεργολάβους. Η τήρηση των υποχρεώσεων της παρ. 2 του άρθρου 18 του ν. 4412/2016 από υπεργολάβους δεν αίρει την ευθύνη του κυρίου αναδόχου.

4.4.2. Κατά την υπογραφή της σύμβασης ο κύριος ανάδοχος υποχρεούται να αναφέρει στην αναθέτουσα αρχή το όνομα, τα στοιχεία επικοινωνίας και τους νόμιμους εκπροσώπους των υπεργολάβων του, οι οποίοι συμμετέχουν στην εκτέλεση αυτής, εφόσον είναι γνωστά τη συγκεκριμένη χρονική στιγμή. Επιπλέον, υποχρεούται να γνωστοποιεί στην αναθέτουσα αρχή κάθε αλλαγή των πληροφοριών αυτών, κατά τη διάρκεια της σύμβασης, καθώς και τις απαιτούμενες πληροφορίες σχετικά με κάθε νέο υπεργολάβο, τον οποίο ο κύριος ανάδοχος χρησιμοποιεί εν συνεχεία στην εν λόγω σύμβαση, προσκομίζοντας τα σχετικά συμφωνητικά/δηλώσεις συνεργασίας. Σε περίπτωση διακοπής της συνεργασίας του Αναδόχου με υπεργολάβο/ υπεργολάβους της σύμβασης, αυτός υποχρεούται σε άμεση γνωστοποίηση της διακοπής αυτής στην Αναθέτουσα Αρχή, οφείλει δε να διασφαλίσει την ομαλή εκτέλεση του τμήματος/ των τμημάτων της σύμβασης είτε από τον ίδιο, είτε από νέο υπεργολάβο τον οποίο θα γνωστοποιήσει στην αναθέτουσα αρχή κατά την ως άνω διαδικασία.

4.4.3. Η αναθέτουσα αρχή επαληθεύει τη συνδρομή των λόγων αποκλεισμού για τους υπεργολάβους, όπως αυτοί περιγράφονται στην παράγραφο 2.2.3 και με τα αποδεικτικά μέσα της παραγράφου 2.2.9.2 της παρούσας, εφόσον το(α) τμήμα(τα) της σύμβασης, το(α) οποίο(α) ο ανάδοχος προτίθεται να αναθέσει υπό μορφή υπεργολαβίας σε τρίτους, υπερβαίνουν σωρευτικά το ποσοστό του τριάντα τοις εκατό (30%) της συνολικής αξίας της σύμβασης. Επιπλέον, προκειμένου να μην αθετούνται οι υποχρεώσεις της παρ. 2 του άρθρου 18 του ν. 4412/2016, δύναται να επαληθεύσει τους ως άνω λόγους και για τμήμα ή τμήματα της σύμβασης που υπολείπονται του ως άνω ποσοστού.

Όταν από την ως άνω επαλήθευση προκύπτει ότι συντρέχουν λόγοι αποκλεισμού απαιτεί την αντικατάστασή του, κατά τα ειδικότερα αναφερόμενα στις παρ. 5 και 6 του άρθρου 131 του ν. 4412/2016.

4.5 Τροποποίηση σύμβασης κατά τη διάρκειά της

Η σύμβαση μπορεί να τροποποιείται κατά τη διάρκειά της, χωρίς να απαιτείται νέα διαδικασία σύναψης σύμβασης, σύμφωνα με τους όρους και τις προϋποθέσεις του άρθρου 132 του ν. 4412/2016, κατόπιν γνωμοδότησης του αρμοδίου οργάνου της αναθέτουσας αρχής

Μετά τη λύση της σύμβασης λόγω της έκπτωσης του αναδόχου, σύμφωνα με το άρθρο 203 του ν. 4412/2016 και την παράγραφο 5.2. της παρούσας, όπως και σε περίπτωση καταγγελίας για όλους λόγους της παραγράφου 4.6, πλην αυτού της περ. (α), η αναθέτουσα αρχή δύναται να προσκαλέσει τον/τους επόμενο/ους, κατά σειρά κατάταξης οικονομικό φορέα που συμμετέχει-ουν στην παρούσα διαδικασία ανάθεσης της συγκεκριμένης σύμβασης και να του/τους προτείνει να αναλάβει/ουν το ανεκτέλεστο αντικείμενο της σύμβασης, με τους ίδιους όρους και προϋποθέσεις και σε τίμημα που δεν θα υπερβαίνει την προσφορά που είχε υποβάλει ο έκπτωτος (ρήτρα υποκατάστασης). Η σύμβαση συνάπτεται, εφόσον εντός της τεθείσας προθεσμίας περιέλθει στην αναθέτουσα αρχή έγγραφη και ανεπιφύλακτη αποδοχή της. Η άπρακτη πάροδος της προθεσμίας θεωρείται ως απόρριψη της πρότασης. Αν αυτός δεν δεχθεί την πρόταση σύναψης σύμβασης, η αναθέτουσα αρχή προσκαλεί τον επόμενο υποψήφιο κατά σειρά κατάταξης, ακολουθώντας κατά τα λοιπά την ίδια διαδικασία.

4.6 Δικαίωμα μονομερούς λύσης της σύμβασης

4.6.1. Η αναθέτουσα αρχή μπορεί, με τις προϋποθέσεις που ορίζουν οι κείμενες διατάξεις, να καταγγείλει τη σύμβαση κατά τη διάρκεια της εκτέλεσής της, εφόσον:

α) η σύμβαση έχει υποστεί ουσιώδη τροποποίηση, κατά την έννοια της παρ. 4 του άρθρου 132 του ν. 4412/2016, που θα απαιτούσε νέα διαδικασία σύναψης σύμβασης

β) ο ανάδοχος, κατά το χρόνο της ανάθεσης της σύμβασης, τελούσε σε μια από τις καταστάσεις που αναφέρονται στην παράγραφο 2.2.3.1 και, ως εκ τούτου, θα έπρεπε να έχει αποκλειστεί από τη διαδικασία σύναψης της σύμβασης,

γ) η σύμβαση δεν έπρεπε να ανατεθεί στον ανάδοχο λόγω σοβαρής παραβίασης των υποχρεώσεων που υπέχει από τις Συνθήκες και την Οδηγία 2014/24/ΕΕ, η οποία έχει αναγνωριστεί με απόφαση του Δικαστηρίου της Ένωσης στο πλαίσιο διαδικασίας δυνάμει του άρθρου 258 της ΣΛΕΕ.

δ) ο ανάδοχος καταδικαστεί αμετάκλητα, κατά τη διάρκεια εκτέλεσης της σύμβασης, για ένα από τα αδικήματα που αναφέρονται στην παρ. 2.2.3.1 της παρούσας,

ε) ο ανάδοχος πτωχεύσει ή υπαχθεί σε διαδικασία ειδικής εκκαθάρισης ή τεθεί υπό αναγκαστική διαχείριση από εκκαθαριστή ή από το δικαστήριο ή υπαχθεί σε διαδικασία πτωχευτικού συμβιβασμού ή αναστείλει τις επιχειρηματικές του δραστηριότητες ή υπαχθεί σε διαδικασία εξυγίανσης και δεν τηρεί τους όρους αυτής ή εάν βρεθεί σε οποιαδήποτε ανάλογη κατάσταση, προκύπτουσα από παρόμοια διαδικασία, προβλεπόμενη σε εθνικές διατάξεις νόμου. Η αναθέτουσα αρχή μπορεί να μην καταγγείλει τη σύμβαση, υπό την προϋπόθεση ότι ο ανάδοχος ο οποίος θα βρεθεί σε μία εκ των καταστάσεων που αναφέρονται στην περίπτωση αυτή αποδεικνύει ότι είναι σε θέση να εκτελέσει τη σύμβαση, λαμβάνοντας υπόψη τις ισχύουσες διατάξεις και τα μέτρα για τη συνέχιση της επιχειρηματικής του λειτουργίας.

στ) ο ανάδοχος παραβεί αποδεδειγμένα τις υποχρεώσεις του που απορρέουν από την δέσμευση ακεραιότητας της παρ. 4.3.2. της παρούσας, ως αναλυτικά περιγράφονται στο συνημμένο στην παρούσα σχέδιο σύμβασης.

5. ΕΙΔΙΚΟΙ ΟΡΟΙ ΕΚΤΕΛΕΣΗΣ ΤΗΣ ΣΥΜΒΑΣΗΣ

5.1 Τρόπος πληρωμής

5.1.1. Η πληρωμή του αναδόχου θα πραγματοποιηθεί με τον πιο κάτω τρόπο :

α) Το **100%** της συμβατικής αξίας μετά την οριστική παραλαβή των υπηρεσιών

Η πληρωμή του συμβατικού τιμήματος θα γίνεται με την προσκόμιση των νομίμων παραστατικών και δικαιολογητικών που προβλέπονται από τις διατάξεις του άρθρου 200 παρ. 4 του ν. 4412/2016, καθώς και κάθε άλλου δικαιολογητικού που τυχόν ήθελε ζητηθεί από τις αρμόδιες υπηρεσίες που διενεργούν τον έλεγχο και την πληρωμή ως εξής:

1. Βάση της κείμενης νομοθεσίας
2. Ανάλογα με τα ταμιακά διαθέσιμα του Δήμου Αγρινίου
3. Βάσει του πίνακα στοχοθεσίας του Ολοκληρωμένου Πλαισίου Δράσης όπως εγκρίθηκε με την **24/2022** Απόφαση Δημοτικού Συμβουλίου

5.1.2. Τον Ανάδοχο βαρύνουν οι υπέρ τρίτων κρατήσεις, ως και κάθε άλλη επιβάρυνση, σύμφωνα με την κείμενη νομοθεσία, μη συμπεριλαμβανομένου Φ.Π.Α., για την παροχή των υπηρεσιών στον τόπο και με τον τρόπο που προβλέπεται στα έγγραφα της σύμβασης. Ιδίως βαρύνεται με τις ακόλουθες κρατήσεις:

α) Κράτηση 0,07% η οποία υπολογίζεται επί της αξίας κάθε πληρωμής προ φόρων και κρατήσεων της αρχικής, καθώς και κάθε συμπληρωματικής σύμβασης Υπέρ της Ενιαίας Ανεξάρτητης Αρχής Δημοσίων Συμβάσεων

β) Κράτηση ύψους 0,02% υπέρ της ανάπτυξης και συντήρησης του ΟΠΣ ΕΣΗΔΗΣ, η οποία υπολογίζεται επί της αξίας, εκτός ΦΠΑ, της αρχικής, καθώς και κάθε συμπληρωματικής σύμβασης. Το ποσό αυτό παρακρατείται σε κάθε πληρωμή από την αναθέτουσα αρχή στο όνομα και για λογαριασμό του Υπουργείου Ψηφιακής Διακυβέρνησης, σύμφωνα με την παρ. 6 του άρθρου 36 του ν. 4412/2016.

γ) Κράτηση 0,06% η οποία υπολογίζεται επί της αξίας κάθε πληρωμής προ φόρων και κρατήσεων της αρχικής καθώς και κάθε συμπληρωματικής σύμβασης υπέρ της Αρχής Εξέτασης Προδικαστικών Προσφυγών (άρθρο 350 παρ. 3 του ν. 4412/2016) .

Οι υπέρ τρίτων κρατήσεις υπόκεινται στο εκάστοτε ισχύον αναλογικό τέλος χαρτοσήμου 3% και στην επ' αυτού εισφορά υπέρ ΟΓΑ 20%.

Με κάθε πληρωμή θα γίνεται η προβλεπόμενη από την κείμενη νομοθεσία παρακράτηση φόρου εισοδήματος αξίας 8% επί του καθαρού ποσού.

5.2 Κήρυξη οικονομικού φορέα εκπτώτου - Κυρώσεις

5.2.1. Ο ανάδοχος, με την επιφύλαξη της συνδρομής λόγων ανωτέρας βίας, κηρύσσεται υποχρεωτικά έκπτωτος από τη σύμβαση και από κάθε δικαίωμα που απορρέει από αυτήν:

α) στην περίπτωση της παρ. 7 του άρθρου 105 περί κατακύρωσης και σύναψης σύμβασης

β) στην περίπτωση που δεν εκπληρώσει τις υποχρεώσεις του που απορρέουν από τη σύμβαση ή/και δεν συμμορφωθεί με τις σχετικές γραπτές εντολές της υπηρεσίας, που είναι σύμφωνες με τη σύμβαση ή τις κείμενες διατάξεις, εντός του συμφωνημένου χρόνου εκτέλεσης της σύμβασης,

γ) εφόσον δεν παράσχει τις υπηρεσίες ή δεν υποβάλει τα παραδοτέα ή δεν προβεί στην αντικατάστασή τους μέσα στον συμβατικό χρόνο ή στον χρόνο παράτασης που του δοθεί, σύμφωνα με τα όσα προβλέπονται στο άρθρο 217 περί διάρκειας σύμβασης παροχής υπηρεσίας, με την επιφύλαξη της επόμενης παραγράφου.

Στην περίπτωση συνδρομής λόγου έκπτωσης του αναδόχου από τη σύμβαση κατά την ως άνω περίπτωση (γ), η αναθέτουσα αρχή κοινοποιεί στον ανάδοχο ειδική όχληση, η οποία μνημονεύει τις διατάξεις του άρθρου 203 του ν. 4412/2016 και περιλαμβάνει συγκεκριμένη περιγραφή των ενεργειών στις οποίες

οφείλει να προβεί ο ανάδοχος, προκειμένου να συμμορφωθεί, μέσα σε **προθεσμία 15 ημερών** από την κοινοποίηση της ανωτέρω όχλησης.

Αν η προθεσμία, που τεθεί με την ειδική όχληση, παρέλθει, χωρίς ο ανάδοχος να συμμορφωθεί, κηρύσσεται έκπτωτος μέσα σε προθεσμία **τριάντα (30) ημερών** από την άπρακτη πάροδο της προθεσμίας συμμόρφωσης.

Ο ανάδοχος δεν κηρύσσεται έκπτωτος για λόγους που αφορούν σε υπαιτιότητα του φορέα εκτέλεσης της σύμβασης ή αν συντρέχουν λόγοι ανωτέρας βίας.

Στον ανάδοχο που κηρύσσεται έκπτωτος από τη σύμβαση, επιβάλλονται, με απόφαση του αποφαινόμενου οργάνου, ύστερα από γνωμοδότηση του αρμόδιου οργάνου, το οποίο υποχρεωτικά καλεί τον ενδιαφερόμενο προς παροχή εξηγήσεων, αθροιστικά οι παρακάτω κυρώσεις:

α) ολική κατάπτωση της εγγύησης καλής εκτέλεσης της σύμβασης,

5.2.2. Αν οι υπηρεσίες παρασχεθούν από υπαιτιότητα του αναδόχου μετά τη λήξη της διάρκειας της σύμβασης και μέχρι λήξης του χρόνου της παράτασης που χορηγήθηκε, επιβάλλονται εις βάρος του ποινικές ρήτρες, με αιτιολογημένη απόφαση της αναθέτουσας αρχής.

Ποινικές ρήτρες μπορεί να επιβάλλονται και σε άλλες περιπτώσεις πλημμελούς εκτέλεσης των όρων της σύμβασης, σύμφωνα με την περ. (δ) της παρούσας παραγράφου. Ειδικότερα:

Οι ποινικές ρήτρες υπολογίζονται ως εξής:

α) για καθυστέρηση που περιορίζεται σε χρονικό διάστημα που δεν υπερβαίνει το 50% της προβλεπόμενης συνολικής διάρκειας της σύμβασης ή σε περίπτωση τμηματικών/ενδιαμέσων προθεσμιών της αντίστοιχης προθεσμίας επιβάλλεται ποινική ρήτρα 2,5% επί της συμβατικής αξίας χωρίς ΦΠΑ των υπηρεσιών που παρασχέθηκαν εκπρόθεσμα,

β) για καθυστέρηση που υπερβαίνει το 50% επιβάλλεται ποινική ρήτρα 5% χωρίς ΦΠΑ επί της συμβατικής αξίας των υπηρεσιών που παρασχέθηκαν εκπρόθεσμα,

γ) οι ποινικές ρήτρες για υπέρβαση των τμηματικών προθεσμιών είναι ανεξάρτητες από τις επιβαλλόμενες για υπέρβαση της συνολικής διάρκειας της σύμβασης και δύνανται να ανακαλούνται με αιτιολογημένη απόφαση της αναθέτουσας αρχής, αν οι υπηρεσίες που αφορούν στις ως άνω τμηματικές προθεσμίες παρασχεθούν μέσα στη συνολική της διάρκεια και τις εγκεκριμένες παρατάσεις αυτής και με την προϋπόθεση ότι το σύνολο της σύμβασης έχει εκτελεστεί πλήρως,

Το ποσό των ποινικών ρητρών αφαιρείται/συμψηφίζεται από/με την αμοιβή του αναδόχου.

Η επιβολή ποινικών ρητρών δεν στερεί από την αναθέτουσα αρχή το δικαίωμα να κηρύξει τον ανάδοχο έκπτωτο.

5.3 Διοικητικές προσφυγές κατά τη διαδικασία εκτέλεσης των συμβάσεων

Ο ανάδοχος μπορεί κατά των αποφάσεων που επιβάλλουν σε βάρος του κυρώσεις, δυνάμει των όρων των άρθρων 5.2 (Κήρυξη οικονομικού φορέα εκπτώτου - Κυρώσεις), 6.2. (Διάρκεια σύμβασης), 6.4. (Απόρριψη παραδοτέων – αντικατάσταση), καθώς και κατ' εφαρμογή των συμβατικών όρων, να ασκήσει προσφυγή για λόγους νομιμότητας και ουσίας ενώπιον του φορέα που εκτελεί τη σύμβαση μέσα σε ανατρεπτική προθεσμία (30) ημερών από την ημερομηνία της κοινοποίησης ή της πλήρους γνώσης της σχετικής απόφασης. Η εμπρόθεσμη άσκηση της προσφυγής αναστέλλει τις επιβαλλόμενες κυρώσεις. Επί της προσφυγής αποφασίζει το αρμοδίως αποφαινόμενο όργανο, ύστερα από γνωμοδότηση του προβλεπόμενου στο τελευταίο εδάφιο της περίπτωσης δ' της παραγράφου 11 του άρθρου 221 ν.4412/2016 οργάνου, εντός προθεσμίας τριάντα (30) ημερών από την άσκησή της, άλλως θεωρείται ως

σιωπηρώς απορριφθείσα. Κατά της απόφασης αυτής δεν χωρεί η άσκηση άλλης οποιασδήποτε φύσης διοικητικής προσφυγής. Αν κατά της απόφασης που επιβάλλει κυρώσεις δεν ασκηθεί εμπρόθεσμα η προσφυγή ή αν απορριφθεί αυτή από το αποφαινόμενο αρμοδίως όργανο, η απόφαση καθίσταται οριστική. Αν ασκηθεί εμπρόθεσμα προσφυγή, αναστέλλονται οι συνέπειες της απόφασης μέχρι αυτή να οριστικοποιηθεί.

5.4 Δικαστική επίλυση διαφορών

Κάθε διαφορά μεταξύ των συμβαλλόμενων μερών που προκύπτει από τις συμβάσεις που συνάπτονται στο πλαίσιο της παρούσας διακήρυξης, επιλύεται με την άσκηση προσφυγής ή αγωγής στο Διοικητικό Εφετείο της Περιφέρειας, στην οποία εκτελείται εκάστη σύμβαση, κατά τα ειδικότερα οριζόμενα στις παρ. 1 έως και 6 του άρθρου 205Α του ν. 4412/2016. Πριν από την άσκηση της προσφυγής στο Διοικητικό Εφετείο προηγείται υποχρεωτικά η τήρηση της ενδικοφανούς διαδικασίας που προβλέπεται στο άρθρο 205 του ν. 4412/2016 και την παράγραφο 5.3 της παρούσας, διαφορετικά η προσφυγή απορρίπτεται ως απαράδεκτη. Αν ο ανάδοχος της σύμβασης είναι κοινοπραξία, η προσφυγή ασκείται είτε από την ίδια είτε από όλα τα μέλη της. Δεν απαιτείται η τήρηση ενδικοφανούς διαδικασίας αν ασκείται από τον ενδιαφερόμενο αγωγή, στο δικόγραφο της οποίας δεν σωρεύεται αίτημα ακύρωσης ή τροποποίησης διοικητικής πράξης ή παράλειψης.

6. ΧΡΟΝΟΣ ΚΑΙ ΤΡΟΠΟΣ ΕΚΤΕΛΕΣΗΣ

6.1 Παρακολούθηση της σύμβασης

6.1.1. Η παρακολούθηση της εκτέλεσης της Σύμβασης και η διοίκηση αυτής θα διενεργηθεί από την **καθ' ύλην αρμόδια υπηρεσία (με όσα αναγράφονται στην αριθμ. 25/2022 Μελέτη)** η οποία και θα εισηγείται στο αρμόδιο αποφαινόμενο όργανο για όλα τα ζητήματα που αφορούν στην προσήκουσα εκτέλεση όλων των όρων της σύμβασης και στην εκπλήρωση των υποχρεώσεων του αναδόχου, στη λήψη των επιβεβλημένων μέτρων λόγω μη τήρησης των ως άνω όρων και ιδίως για ζητήματα που αφορούν σε τροποποίηση του αντικειμένου και παράταση της διάρκειας της σύμβασης, υπό τους όρους του άρθρου 132 του ν. 4412/2016.

6.1.2. Η αρμόδια υπηρεσία μπορεί, με απόφασή της να ορίζει για την παρακολούθηση της σύμβασης ως επόπτη με καθήκοντα εισηγητή υπάλληλο της υπηρεσίας. Με την ίδια απόφαση δύνανται να ορίζονται και άλλοι υπάλληλοι της αρμόδιας υπηρεσίας ή των εξυπηρετούμενων από την σύμβαση φορέων, στους οποίους ανατίθενται επιμέρους καθήκοντα για την παρακολούθηση της σύμβασης. Σε αυτή την περίπτωση ο επόπτης λειτουργεί ως συντονιστής.

Τα καθήκοντα του επόπτη είναι, ενδεικτικά, η πιστοποίηση της εκτέλεσης του αντικειμένου της σύμβασης, καθώς και ο έλεγχος της συμμόρφωσης του αναδόχου με τους όρους της σύμβασης. Με εισήγηση του επόπτη η υπηρεσία που διοικεί τη σύμβαση μπορεί να απευθύνει έγγραφα με οδηγίες και εντολές προς τον ανάδοχο που αφορούν στην εκτέλεση της σύμβασης.

6.1.3. Για την προσήκουσα και έγκαιρη παραλαβή των υπηρεσιών τηρείται από τον ανάδοχο ημερολόγιο στο οποίο καταγράφονται η τμηματική εκτέλεση του αντικειμένου της σύμβασης, η καθημερινή απασχόληση του προσωπικού σε αριθμό και ειδικότητα, έκτακτα συμβάντα και άλλα στοιχεία που σχετίζονται με την εκτέλεση της σύμβασης. Το ημερολόγιο συνυπογράφεται από τον επόπτη της σύμβασης, που μπορεί να σημειώσει επί αυτού παρατηρήσεις για την τήρηση των όρων της σύμβασης και φυλάσσεται στον χώρο εκτέλεσης της υπηρεσίας ή όταν αυτό δεν είναι εφικτό προσκομίζεται από τον ανάδοχο στη έδρα της υπηρεσίας, εφόσον τούτο ζητηθεί. Οι καταγραφές του αποτελούν στοιχείο για την παραλαβή του αντικειμένου της σύμβασης από την επιτροπή παραλαβής.

6.2 Διάρκεια σύμβασης

6.2.1. Η διάρκεια της Σύμβασης ορίζεται σε ένα έτος από την υπογραφή από την υπογραφή της ή μέχρι εξαντλήσεως του ποσού της σύμβασης

6.2.2 Είναι δυνατή η παράταση της σύμβασης με τους ίδιους όρους της αρχικής, μέχρι την ανάδειξη νέου αναδόχου και την υπογραφή της νέας σύμβασης, και για χρονικό διάστημα όχι μεγαλύτερο των τριών μηνών, στο μέτρο που δεν θα υπάρξει, κατά το χρόνο της παράτασης, περαιτέρω οικονομική επιβάρυνση του Δήμου. Για την εκτέλεση της σύμβασης ισχύουν γενικά τα άρθρα 200 έως 215 του Ν. 4412/2016.

Η σύμβαση μπορεί να τροποποιείται κατά τη διάρκειά της, χωρίς να απαιτείται νέα διαδικασία σύναψης σύμβασης, μόνο σύμφωνα με τους όρους και τις προϋποθέσεις του άρθρου 132 του ν. 4412/2016 όπως ισχύει και κατόπιν γνωμοδότησης του αρμοδίου οργάνου.

6.2.3. Η συνολική διάρκεια της σύμβασης μπορεί να παρατείνεται μετά από αιτιολογημένη απόφαση της αναθέτουσας αρχής μέχρι το 50% αυτής, ύστερα από σχετικό αίτημα του αναδόχου που υποβάλλεται πριν από τη λήξη της διάρκειάς της, σε αντικειμενικά δικαιολογημένες περιπτώσεις που δεν οφείλονται σε υπαιτιότητα του αναδόχου. Αν λήξει η συνολική διάρκεια της σύμβασης, χωρίς να υποβληθεί εγκαίρως αίτημα παράτασης ή, αν λήξει η παραταθείσα, κατά τα ανωτέρω, διάρκεια, χωρίς να υποβληθούν στην αναθέτουσα αρχή τα παραδοτέα της σύμβασης, ο ανάδοχος κηρύσσεται έκπτωτος. Αν οι υπηρεσίες παρασχεθούν από υπαιτιότητα του αναδόχου μετά τη λήξη της διάρκειας της σύμβασης, και μέχρι λήξης του χρόνου της παράτασης που χορηγήθηκε επιβάλλονται εις βάρος του ποινικές ρήτρες, σύμφωνα με το άρθρο 218 του ν. 4412/2016 και το άρθρο 5.2.2 της παρούσας.

6.3 Παραλαβή του αντικειμένου της σύμβασης

6.3.1 Η παραλαβή των παρεχόμενων υπηρεσιών ή παραδοτέων γίνεται από επιτροπή παραλαβής που συγκροτείται, σύμφωνα με την παρ. 3 και την περ. δ της παραγράφου 11 του άρθρου 221 του ν. 4412/2016, κατά τα αναλυτικώς αναφερόμενα στο **Παράρτημα Α – Μελέτη** της παρούσας.

6.3.2 Κατά τη διαδικασία παραλαβής διενεργείται ο απαιτούμενος έλεγχος, σύμφωνα με τα οριζόμενα στη σύμβαση, μπορεί δε να καλείται να παραστεί και εκπρόσωπος του αναδόχου. Μετά την ολοκλήρωση της διαδικασίας, η επιτροπή παραλαβής: α) είτε παραλαμβάνει τις σχετικές υπηρεσίες ή παραδοτέα, εφόσον καλύπτονται οι απαιτήσεις της σύμβασης χωρίς έγκριση ή απόφαση του αποφαινομένου οργάνου, β) είτε εισηγείται για την παραλαβή με παρατηρήσεις ή την απόρριψη των παρεχομένων υπηρεσιών ή παραδοτέων, σύμφωνα με τις παραγράφους 3 και 4. Τα ανωτέρω εφαρμόζονται και σε τμηματικές παραλαβές.

6.3.3 Αν η επιτροπή παραλαβής κρίνει ότι οι παρεχόμενες υπηρεσίες ή τα παραδοτέα δεν ανταποκρίνονται πλήρως στους όρους της σύμβασης, συντάσσεται πρωτόκολλο προσωρινής παραλαβής, που αναφέρει τις παρεκκλίσεις που διαπιστώθηκαν από τους όρους της σύμβασης και γνωμοδοτεί αν οι αναφερόμενες παρεκκλίσεις επηρεάζουν την καταλληλότητα των παρεχόμενων υπηρεσιών ή παραδοτέων και συνεπώς αν μπορούν οι τελευταίες να καλύψουν τις σχετικές ανάγκες.

6.3.4 Για την εφαρμογή της προηγούμενης παραγράφου ορίζονται τα ακόλουθα:

α) Στην περίπτωση που διαπιστωθεί ότι, δεν επηρεάζεται η καταλληλότητα, με αιτιολογημένη απόφαση του αρμόδιου αποφαινομένου οργάνου, μπορεί να εγκριθεί η παραλαβή των εν λόγω παρεχόμενων υπηρεσιών ή παραδοτέων, με έκπτωση επί της συμβατικής αξίας, η οποία θα πρέπει να είναι ανάλογη προς τις διαπιστωθείσες παρεκκλίσεις. Μετά την έκδοση της ως άνω απόφασης, η επιτροπή παραλαβής υποχρεούται να προβεί στην οριστική παραλαβή των παρεχόμενων υπηρεσιών ή παραδοτέων της σύμβασης και να συντάξει σχετικό πρωτόκολλο οριστικής παραλαβής, σύμφωνα με τα αναφερόμενα στην απόφαση.

β) Αν διαπιστωθεί ότι επηρεάζεται η καταλληλότητα, με αιτιολογημένη απόφαση του αρμόδιου αποφαινομένου οργάνου απορρίπτονται οι παρεχόμενες υπηρεσίες ή τα παραδοτέα, με την επιφύλαξη των οριζομένων στο άρθρο 220.

6.3.5 Αν παρέλθει χρονικό διάστημα μεγαλύτερο των τριάντα (30) ημερών από την ημερομηνία υποβολής του παραδοτέου από τον οικονομικό φορέα και δεν έχει εκδοθεί πρωτόκολλο παραλαβής της παραγράφου 2 ή πρωτόκολλο με παρατηρήσεις της παραγράφου 3, θεωρείται ότι η παραλαβή έχει συντελεσθεί αυτοδίκαια.

6.3.6 Ανεξάρτητα από την, κατά τα ανωτέρω, αυτοδίκαιη παραλαβή και την πληρωμή του αναδόχου, πραγματοποιούνται οι προβλεπόμενοι από τη σύμβαση έλεγχοι από επιτροπή που συγκροτείται με απόφαση του αρμοδίου αποφαινομένου οργάνου, στην οποία δεν μπορεί να συμμετέχουν ο πρόεδρος και τα μέλη της επιτροπής της παραγράφου 6.3.1. Η παραπάνω επιτροπή παραλαβής προβαίνει σε όλες τις διαδικασίες παραλαβής που προβλέπονται από την σύμβαση και συντάσσει τα σχετικά πρωτόκολλα. Οι εγγυητικές επιστολές προκαταβολής και καλής εκτέλεσης δεν επιστρέφονται πριν την ολοκλήρωση όλων των προβλεπομένων από τη σύμβαση ελέγχων και τη σύνταξη των σχετικών πρωτοκόλλων. Οποιαδήποτε ενέργεια που έγινε από την αρχική επιτροπή παραλαβής, δεν λαμβάνεται υπόψη.

6.4 Απόρριψη παραδοτέων – Αντικατάσταση

Σε περίπτωση οριστικής απόρριψης ολόκληρου ή μέρους των παρεχόμενων υπηρεσιών ή /και παραδοτέων με έκπτωση επί της συμβατικής αξίας, με απόφαση της αναθέτουσας αρχής μπορεί να εγκρίνεται αντικατάσταση των υπηρεσιών ή/και παραδοτέων αυτών με άλλα, που να είναι σύμφωνα με τους όρους της σύμβασης, μέσα σε τακτή προθεσμία που ορίζεται από την απόφαση αυτή. Αν η αντικατάσταση γίνεται μετά τη λήξη της συνολικής διάρκειας της σύμβασης, η προθεσμία που ορίζεται για την αντικατάσταση δεν μπορεί να είναι μεγαλύτερη του 25% της συνολικής διάρκειας της σύμβασης, ο δε ανάδοχος υπόκειται σε ποινικές ρήτρες, σύμφωνα με το άρθρο 218 του ν. 4412/2016 και την παράγραφο 5.2.2 της παρούσας, λόγω εκπρόθεσμης παράδοσης.

Αν ο ανάδοχος δεν αντικαταστήσει τις υπηρεσίες ή/και τα παραδοτέα που απορρίφθηκαν μέσα στην προθεσμία που του τάχθηκε και εφόσον έχει λήξει η συνολική διάρκεια, κηρύσσεται έκπτωτος και υπόκειται στις προβλεπόμενες κυρώσεις.

6.5 Αναπροσαρμογή τιμής

Σύμφωνα με τις διατάξεις του Ν.4412/2016

Ο ΑΝΤΙΔΗΜΑΡΧΟΣ

ΒΑΣΙΛΕΙΟΣ Φ.ΦΩΤΑΚΗΣ

ΠΑΡΑΡΤΗΜΑΤΑ**ΠΑΡΑΡΤΗΜΑ Α – ΜΕΛΕΤΗ , το οποίο αποτελεί αναπόσπαστο μέρος της διακήρυξης**

ΕΛΛΗΝΙΚΗ ΔΗΜΟΚΡΑΤΙΑ
ΔΗΜΟΣ ΑΓΡΙΝΙΟΥ
 Δ/ΝΣΗ ΠΕΡΙΒΑΛΛΟΝΤΟΣ & ΠΡΑΣΙΝΟΥ
ΤΜΗΜΑ ΣΥΝΤΗΡΗΣΗΣ ΠΡΑΣΙΝΟΥ
 Ταχ. Διεύθυνση : Ξενοπούλου και Σαμωτή
 (Δημοτικό Πάρκο Αγρινίου)
 Αγρίνιο ΤΚ : 301 33
 Πληροφορίες : Β. Χατζηαγάπη
 Τηλ. & Fax.: 2641057420
 E-mail: vhatziagapi@agrinio.gr

«Εργασίες συντήρησης πρασίνου και κλάδεμα-κοπή δένδρων ύψους άνω των 8 μ, σε κεντρικές οδούς πάρκα, πλατείες, νησίδες, χώρους δημοτικών κοιμητηρίων, σχολείων, παιδικών σταθμών & άλλων κοινοχρήστων χώρων του Δήμου Αγρινίου»

Προϋπολογισμός: 125.984,00 ΕΥΡΩ (συμπερ. ΦΠΑ)

Αρ. Μελέτης: 25 /17-03-2022

ΜΕΛΕΤΗ 25/2022

«Εργασίες συντήρησης πρασίνου και κλάδεμα- κοπή δένδρων ύψους άνω των 8 μ, σε κεντρικές οδούς πάρκα, πλατείες, νησίδες, χώρους δημοτικών κοιμητηρίων, σχολείων, παιδικών σταθμών & άλλων κοινοχρήστων χώρων του Δήμου Αγρινίου»

- **ΚΑ: 35-7336.001:** Εργασίες κλαδέματος-κοπής δένδρων ύψους 8μ και άνω σε Κεντρικές Οδούς Πάρκα, Πλατείες, Νησίδες, χώρους Δημ. Κοιμητηρίων, Παιδ. Σταθμών, Σχολείων & άλλων Κοινόχρηστων Χώρων.
- **ΚΑ: 35-7336.002:** «Εργασίες συντήρησης πρασίνου σε κεντρικές οδούς, πάρκα, πλατείες, νησίδες, χώρους δημοτικών κοιμητηρίων, παιδικών σταθμών & άλλων κοινόχρηστων χώρων – ΙΔ.ΕΣ.»

CPV: 77341000-2 (Κλάδεμα δένδρων)

77310000-6 (Φύτευση και συντήρηση χώρων Πρασίνου)

ΣΥΝΟΛΙΚΟΣ ΠΡΟΥΠΟΛΟΓΙΣΜΟΣ ΜΕ ΦΠΑ: 125.984,00 Ευρώ

ΑΓΡΙΝΙΟ 17-03-2022

Περιεχόμενα

A. ΤΕΧΝΙΚΗ ΕΚΘΕΣΗ	52
1. ΓΕΝΙΚΑ	52
2. ΑΝΤΙΚΕΙΜΕΝΟ ΕΡΓΑΣΙΩΝ	52
B.ΤΕΧΝΙΚΕΣ ΠΡΟΔΙΑΓΡΑΦΕΣ	55
1) ΟΜΑΔΑ Α –ΚΛΑΔΕΜΑΤΑ (CPV) 77341000-2 : «ΚΛΑΔΕΜΑ ΔΕΝΔΡΩΝ»	55
α) την ολική κοπή επικίνδυνων δέντρων.....	55
β) Το κλάδεμα δέντρων.....	55
2) ΟΜΑΔΑ Β –ΣΥΝΤΗΡΗΣΗ ΠΡΑΣΙΝΟΥ (CPV) 77310000-6 : «ΦΥΤΕΥΣΗ ΚΑΙ ΣΥΝΤΗΡΗΣΗ ΧΩΡΩΝ ΠΡΑΣΙΝΟΥ»	59
Γ. ΠΕΡΙΓΡΑΦΗ – ΠΡΟΜΕΤΡΗΣΗ ΕΡΓΑΣΙΩΝ	63
1. ΟΜΑΔΑ Α- ΚΛΑΔΕΜΑΤΑ	63
2. ΟΜΑΔΑ Β –ΣΥΝΤΗΡΗΣΗ ΠΡΑΣΙΝΟΥ	63
Δ. ΕΝΔΕΙΚΤΙΚΟΣ ΠΡΟΫΠΟΛΟΓΙΣΜΟΣ	66
1. ΟΜΑΔΑ Α - ΚΛΑΔΕΜΑΤΑ.....	66
2. ΟΜΑΔΑ Β –ΣΥΝΤΗΡΗΣΗ ΠΡΑΣΙΝΟΥ	66
Ε. ΤΙΜΟΛΟΓΙΟ ΕΡΓΑΣΙΩΝ	69
1. ΟΜΑΔΑ Α- ΚΛΑΔΕΜΑΤΑ	69
2. ΟΜΑΔΑ Β - ΣΥΝΤΗΡΗΣΗ ΠΡΑΣΙΝΟΥ.....	72
ΣΤ- ΓΕΝΙΚΗ ΣΥΓΓΡΑΦΗ ΥΠΟΧΡΕΩΣΕΩΝ	76
Ζ.ΕΙΔΙΚΗ ΣΥΓΓΡΑΦΗ ΥΠΟΧΡΕΩΣΕΩΝ	81
Α) ΓΙΑ ΤΗΝ ΟΜΑΔΑ Α- ΚΛΑΔΕΜΑΤΑ.....	28
Β) ΓΙΑ ΤΗΝ ΟΜΑΔΑ Β : ΣΥΝΤΗΡΗΣΗ ΠΡΑΣΙΝΟΥ	30



ΕΛΛΗΝΙΚΗ ΔΗΜΟΚΡΑΤΙΑ
ΔΗΜΟΣ ΑΓΡΙΝΙΟΥ
Δ/ΝΣΗ ΠΕΡΙΒΑΛΛΟΝΤΟΣ & ΠΡΑΣΙΝΟΥ
ΤΜΗΜΑ ΣΥΝΤΗΡΗΣΗΣ ΠΡΑΣΙΝΟΥ
Ταχ. Διεύθυνση : Ξενοπούλου και Σαμωτή
(Δημοτικό Πάρκο Αγρινίου)
Αγρίνιο ΤΚ : 301 33
Πληροφορίες : Β. Χατζηαγάπη
Τηλ. & Fax.: 2641057420
E-mail: vhatziagapi@agrinio.gr

«Εργασίες συντήρησης πρασίνου και κλάδεμα-κοπή δένδρων ύψους άνω των 8 μ, σε κεντρικές οδούς πάρκα, πλατείες, νησίδες, χώρους δημοτικών κοιμητηρίων, σχολείων, παιδικών σταθμών & άλλων κοινοχρήστων χώρων του Δήμου Αγρινίου»

Προϋπολογισμός: 125.984,00 ΕΥΡΩ (συμπερ. ΦΠΑ)

Αρ. Μελέτης: 25 /2022

A. ΤΕΧΝΙΚΗ ΕΚΘΕΣΗ

1. ΓΕΝΙΚΑ

Η συντήρηση των υφιστάμενων κοινόχρηστων χώρων πρασίνου στο Δήμο Αργινίου αποβλέπει στην προσπάθεια αναβάθμισης τους και στην ανάδειξη και προστασία του φυσικού περιβάλλοντος.

Σκοπός της παρούσης μελέτης είναι η ανάθεση της συντήρησης, με σημειακές παρεμβάσεις, των χώρων πρασίνου που βρίσκονται σε Κεντρικές Οδούς, πάρκα, πλατείες, νησίδες και διάσπαρτα παρτέρια, χώρους Δημοτικών Κοιμητηρίων, Παιδ. Σταθμών, Σχολείων, αθλητικά κέντρα, δημοτικά κτήρια & άλλων κοινόχρηστων χώρων του Δήμου Αργινίου που αποτελούν αισθητικές οάσεις πρασίνου αλλά και χώρους συνάθροισης και παιχνιδιού. Στους χώρους πρασίνου που αφορούν στην μελέτη περιλαμβάνονται επίσης οι δενδροστοιχίες και τα μεμονωμένα δένδρα που φύονται εντός κοινοχρήστων χώρων, για τα οποία απαιτούνται ειδικές επεμβάσεις για την συντήρησή τους εφαρμόζοντας τους απαραίτητους δασοκομικούς χειρισμούς, έτσι ώστε να προσαρμόζονται στο αστικό περιβάλλον, με όλους τους περιορισμούς και τις δυσκολίες που έχει μια τέτοια «αστικού τύπου» διαχείριση δέντρων.

Ως εργασίες συντήρησης κοινόχρηστων χώρων πρασίνου νοούνται όλες οι εργασίες οι οποίες θα προκύψουν κατά τη διάρκεια του έτους, με σκοπό την καλή κατάσταση, εικόνα και υγεία των φυτών, δένδρων και του χλοοτάπητα, που υπάρχουν στους χώρους αυτούς.

Οι υπηρεσίες συντήρησης αφορούν σε εξειδικευμένες και πολύπλοκες εργασίες κυρίως γιατί διαχειρίζονται ζωντανό υλικό με εναλλασσόμενες ανάγκες που εμφανίζουν εποχική περιοδικότητα. Πρέπει να πραγματοποιούνται σε συγκεκριμένο χρόνο και με τακτικές επαναλήψεις, γιατί οι φυτικοί οργανισμοί αν δεν τύχουν της απαραίτητης φροντίδας και προσοχής υποβαθμίζονται και πολύ γρήγορα καταστρέφονται. Απαιτούν εντατικές και άμεσες πολλές φορές επεμβάσεις και το υπάρχον προσωπικό **αδυνατεί** να ανταποκριθεί και να εκτελέσει τον όγκο των εργασιών που χρειάζονται οι υπάρχοντες χώροι πρασίνου του διευρυμένου Δήμου.

Το Τμήμα Συντήρησης Πρασίνου είναι επιφορτισμένο με τη συντήρηση και τη φροντίδα των κοινόχρηστων χώρων πρασίνου (πλατείες, πάρκα, νησίδες, παρτέρια πεζοδρόμων, οδών ήπιας κυκλοφορίας, παιδικών χαρών, αθλητικών χώρων, δενδροστοιχιών, σχολείων, δημοτικών χώρων κλπ) και πραγματοποιεί καθημερινά: κλαδεύσεις δένδρων για λόγους συντήρησης, κοπές γρασιδιών, απομάκρυνσης κλαδιών και προϊόντων, φυτεύσεις ανθοφόρων φυτών σε ανθώνες, εργασίες άρδευσης, φυτοπροστασίας και λίπανσης των εγκατεστημένων χώρων πρασίνου, διαχείριση της αποθήκης εργαλείων και υλικών πρασίνου, έλεγχος, συντήρηση και επισκευή του μηχανικού εξοπλισμού, νέες μελέτες δημιουργίας και διαχείρισης χώρων πρασίνου και κλπ.

Το προσωπικό του Τμήματος Συντήρησης Πρασίνου δεν επαρκεί για την πραγματοποίηση των αιτούμενων εργασιών συντήρησης και αποκατάστασης του πρασίνου στους κοινόχρηστους χώρους του Δήμου Αργινίου και η Οικονομική Επιτροπή του Δήμου Αργινίου με την **27/2022 απόφασή της (ΑΔΑ:6Α5ΔΩ65-Z7Τ)** ενέκρινε την σύναψη δημόσιας σύμβασης παροχής υπηρεσιών με αντικείμενο το «*Κλάδεμα –κοπή δένδρων ύψους άνω των 8μ. σε κοινόχρηστους χώρους του Δήμου Αργινίου*» και με την **114/2022 απόφασή της (ΑΔΑ:641ΟΩ65-7ΛΣ)** ενέκρινε την σύναψη δημόσιας σύμβασης παροχής υπηρεσιών με αντικείμενο τη συντήρηση χώρων πρασίνου, για «*Εργασίες συντήρησης πρασίνου σε κεντρικές οδούς, πάρκα, πλατείες, νησίδες, χώρους δημοτικών κοιμητηρίων, παιδικών σταθμών & άλλων κοινοχρήστων χώρων του Δήμου Αργινίου*», σε ιδιώτη, με διαγωνισμό, σύμφωνα με τις διατάξεις του ν. 4412/2016 (Α' 147) όπως ισχύει, για ένα (1) έτος από την υπογραφή της σύμβασης.

2. ΑΝΤΙΚΕΙΜΕΝΟ ΕΡΓΑΣΙΩΝ

Η συντήρηση πρασίνου παρουσιάζει ιδιομορφίες που αφορούν στη διαχείριση φυτικού υλικού, ενώ πολλές εργασίες εξαρτώνται από απρόβλεπτους παράγοντες όπως είναι οι καιρικές συνθήκες, έκτακτα καιρικά φαινόμενα, η συχνότητα χρήσης των χώρων, η εποχή κ.α. Επομένως ο τρόπος εκτέλεσης και οι επαναλήψεις θα καθορίζονται από την υπηρεσία συντήρησης πρασίνου.

Οι ανατεθείσες εργασίες συντήρησης πρασίνου χωρίζονται σε δύο ομάδες ως ακολούθως:

ΟΜΑΔΑ Α –ΚΛΑΔΕΜΑΤΑ

(CPV) 77341000-2 : «Κλάδεμα δένδρων»

Αφορά σε εξειδικευμένες εργασίες κλαδέματος δένδρων ύψους άνω των 8 μέτρων, για την διατήρηση της καλής υγείας, της αισθητικής και της ασφάλειας των πολιτών (απρόσκοπτη διέλευση, ασφάλεια

γειτονικών ιδιοκτησιών, Κ.Ο.Κ. κ.λπ.). Οι εργασίες αυτές προβλέπεται να συμβάλλουν στη μείωση των περιπτώσεων κατά τις οποίες αναμένεται εντός του τρέχοντος έτους να δημιουργηθούν, πάσης φύσεως προβλήματα, λόγω πιθανών ρίψεων ή θλάσεων κλαδιών ή και ολόκληρων δένδρων

ΟΜΑΔΑ Β –ΣΥΝΤΗΡΗΣΗ ΠΡΑΣΙΝΟΥ

(CPV) 77310000-6 : «Φύτευση και συντήρηση χώρων πρασίνου»

Αφορά σε εργασίες συντήρησης πρασίνου που περιλαμβάνουν σημειακές επεμβάσεις ως εξής:

- συντήρηση συνολικά του ήδη εγκατεστημένου πρασίνου έτσι ώστε να διατηρείται στη καλύτερη κατάσταση
- καθαρισμός, κούρεμα και φροντίδα χλοοτάπητα με όποιο μηχάνημα (χλοοκοπτικό τρακτέρ, χλοοκοπτικές μηχανές, χορτοκοπτικά μηχανήματα) απαιτείται στον κάθε χώρο
- κλαδέματα διαμόρφωσης θάμνων – δένδρων στα πλαίσια της διατήρησης του κατάλληλου σχήματος και μεγέθους ώστε να εξασφαλιστεί η καλή και υγιής ανάπτυξη τους
- βοτάνισμα χώρων πρασίνου για την απομάκρυνση των ζιζανίων και καθαρισμό των χώρων με εργάτες
- καθαρισμό χώρων φυτών σε κοινόχρηστους χώρους από προϊόντα κοπής, βοτανίσματος, κλαδέματος
- παρόδιο καθαρισμό και καθαρισμό χώρων φυτών σε διαχωριστικές νησίδες και ερείσματα οδικών αξόνων

Οι εργασίες και της ΟΜΑΔΑΣ Α και της ΟΜΑΔΑΣ Β δύναται να λάβουν χώρα σε οποιονδήποτε κοινόχρηστο χώρο του Δήμου, εφόσον κριθεί αναγκαίο από την αρμόδια υπηρεσία που θα είναι το Τμήμα Συντήρησης Πρασίνου της Δ/σης Περιβάλλοντος & Πρασίνου του Δήμου Αγρινίου και μετά από έγγραφη ή προφορική εντολή προς τον ανάδοχο.

Η μελέτη συντάχθηκε σύμφωνα με τις διατάξεις του ν. 4412/2016 «Δημόσιες συμβάσεις έργων, προμηθειών και υπηρεσιών» όπως ισχύει. Η διενέργεια του παρόντος διαγωνισμού θα πραγματοποιηθεί με ηλεκτρονικό διαγωνισμό και με κριτήριο κατακύρωσης την πλέον συμφέρουσα από οικονομική άποψη προσφορά μόνο βάσει τιμής. Η σύμβαση θα ισχύσει από την ημερομηνία υπογραφής της και για ένα έτος ή μέχρι εξαντλήσεως του συμβατικού ποσού. Κατά την λήξη της σύμβασης, ο ανάδοχος δε δικαιούται αποζημίωση για το ανεκτέλεστο ποσό της σύμβασης.

Όλες οι εργασίες θα γίνονται σύμφωνα με τις ισχύουσες Ελληνικές Τεχνικές Προδιαγραφές – ΕΤΕΠ, τις τεχνικές προδιαγραφές τις παρούσας μελέτης και τις υποδείξεις της Υπηρεσίας.

Η υπηρεσία έχει το δικαίωμα να τροποποιήσει τον πίνακα εργασιών ανάλογα με τις έκτακτες και επείγουσες ανάγκες που θα προκύψουν κατά την διάρκεια ισχύος της σύμβασης.

Η δαπάνη για την ΟΜΑΔΑ Α θα έχει μέγιστο κόστος 54.064,00 Ευρώ συμπεριλαμβανομένου του ΦΠΑ 24% και θα βαρύνει τον **ΚΑ: 35-7336.001**: (Εργασίες κλαδέματος-κοπής δένδρων ύψους 8μ και άνω σε Κεντρικές Οδούς Πάρκα, Πλατείες, Νησίδες, χώρους Δημ. Κοιμητηρίων, Παιδ. Σταθμών, Σχολείων & άλλων Κοινόχρηστων Χώρων).

Από το συνολικό ποσό των **54.064,00€**:

- θα καλυφθούν από τον προϋπολογισμό του οικονομικού έτους 2022 μέχρι του ποσού : **32.438,40 €**
- και το υπόλοιπο ποσό **21.625,60 €** από τον αντίστοιχο ΚΑ του έτους 2023

Ανεκτέλεστο κομμάτι της σύμβασης για το έτος 2022 θα μεταφερθεί στο επόμενο έτος.

Η δαπάνη για την ΟΜΑΔΑ Β θα έχει μέγιστο κόστος **71.920,00** Ευρώ συμπεριλαμβανομένου του ΦΠΑ 24% και θα βαρύνει τον **ΚΑ: 35-7336.002**: «Εργασίες συντήρησης πρασίνου σε κεντρικές οδούς, πάρκα, πλατείες, νησίδες, χώρους δημοτικών κοιμητηρίων, παιδικών σταθμών & άλλων κοινόχρηστων χώρων – ΙΔ.ΕΣ.»

Από το συνολικό ποσό των **71.920,00€**:

- θα καλυφθούν από τον προϋπολογισμό του οικονομικού έτους 2022 μέχρι του ποσού : **24.397,00 €**
- και το υπόλοιπο ποσό **47.523,00 €** από τον αντίστοιχο ΚΑ του έτους 2023

Ανεκτέλεστο κομμάτι της σύμβασης για το έτος 2022 θα μεταφερθεί στο επόμενο έτος.

Τα ποσά της δαπάνης για την κάθε ομάδα καθορίζονται στον προϋπολογισμό της μελέτης. Οι προσφέροντες στην οικονομική προσφορά τους θα δώσουν τιμή για κάθε εργασία από τις ανωτέρω ομάδες και η σύμβαση θα είναι **ανά ομάδα**. Οι προσφέροντες μπορεί να δώσουν προσφορά για μία ομάδα ή και για τις δύο ομάδες.

Οι ποσότητες είναι **ενδεικτικές και μπορεί να τροποποιηθούν ανάλογα με τις ανάγκες που θα προκύψουν**.

Η μελέτη συντάχθηκε σύμφωνα με τον Ν. 4412/2016 (ΦΕΚ 147/Α'/8-8-2016) περί «Δημόσιες συμβάσεις Έργων Προμηθειών και Υπηρεσιών» όπως τροποποιήθηκε και ισχύει.

B.ΤΕΧΝΙΚΕΣ ΠΡΟΔΙΑΓΡΑΦΕΣ

1) ΟΜΑΔΑ Α –ΚΛΑΔΕΜΑΤΑ (CPV) 77341000-2 : «Κλάδεμα δένδρων»

Οι υπηρεσίες κλαδέματος της ΟΜΑΔΑΣ Α που περιγράφονται σε αυτή τη μελέτη αφορούν σε εξειδικευμένες εργασίες σε δέντρα που δεν μπορεί να παρέμβει ο Δήμος με ίδια μέσα λόγω ανεπάρκειας των υλικοτεχνικών του υποδομών (ύψος και διαθεσιμότητα ανυψωτικών καλαθοφόρων οχημάτων, ύψος δέντρων, θέση δέντρων) κλπ. Το κλάδεμα κρίνεται απαραίτητο κυρίως για την αποφυγή κινδύνων και ζημιών από θραύσεις κλάδων τους, πτώσεις τμημάτων ή και ολόκληρων δένδρων, ιδιαίτερα δε μετά από πιθανή επικράτηση ακραίων καιρικών φαινομένων (ισχυροί άνεμοι, κ.λπ.), αλλά και γενικότερα για την διατήρηση των πολύ υψηλών δένδρων σε καλή και υγιή κατάσταση.

Για τη διαμόρφωση της κόμης των δέντρων αυτών ή την κατά περίπτωση κοπή τους, απαιτείται σε γενικές γραμμές:

- χρήση κατάλληλου καλαθοφόρου οχήματος,
- χρήση φορτηγού οχήματος για την μεταφορά των προϊόντων κλαδέματος με αρπάγη
- εξειδικευμένο προσωπικό,
- κατάλληλα εργαλεία,
- κατάλληλα μέτρα ατομικής προστασίας,
- τήρηση του κώδικα οδικής κυκλοφορίας,
- τήρηση των απαιτήσεων υγιεινής και ασφάλειας

Προτεραιότητα στην κλάδευση ή κοπή των δέντρων, έχουν οι περιπτώσεις που θεωρούνται ως υψηλής επικινδυνότητας και είναι απαραίτητες και αναγκαίες προκειμένου να διασφαλιστεί η δημόσια ασφάλεια. Η αρμόδια Υπηρεσία (Τμήμα Συντήρησης Πρασίνουμέσω του επόπτη – εισηγητή, θα υποδεικνύει στον Ανάδοχο την κάθε περίπτωση κοπής ή κλαδέματος δέντρου, την ακριβή θέση αυτού και θα παρέχει οποιαδήποτε άλλη πληροφορία που θα διευκολύνει το έργο του Αναδόχου.

Η εργασία είναι δυνατόν να περιλαμβάνει:

1. χλωρή κλάδευση των δένδρων
2. ξηρή κλάδευση των δένδρων
3. πλήρη αφαίρεση ξερών δένδρων
4. έκτακτες εργασίες που τυχόν θα προκύψουν μετά από έντονα καιρικά φαινόμενα

Οι υπηρεσίες για τις οποίες γίνεται κατάρτιση των προδιαγραφών σύμφωνα με την παρούσα μελέτη είναι:

α) την ολική κοπή επικίνδυνων δέντρων, τα οποία είτε είναι ξερά, είτε βρίσκονται σε θέσεις όπου δημιουργούν προβλήματα, είτε γιατί έχουν πάρει κλίση και είναι θέμα χρόνου να πέσουν κατόπιν έντονων καιρικών φαινομένων.

Η ολική κοπή των δένδρων πρέπει να γίνεται με τμηματικό τεμαχισμό των κλάδων μέχρι το επιθυμητό ύψος και προσεκτική ρίψη των τεμαχίων αυτών στο έδαφος ή σε παρακείμενο φορτηγό ή αλλού ώστε να ελαχιστοποιηθεί ο κίνδυνος και να αποφευχθούν ζημιές σε παρακείμενες εγκαταστάσεις, σταθμευμένα ή διερχόμενα αυτοκίνητα και πεζούς.

β) Το κλάδεμα δέντρων.

Το κλάδεμα αποσκοπεί στην άρση της επικινδυνότητας δέντρων σε περιπτώσεις όπου απειλείται η ασφάλεια ανθρώπων και των περιουσιών τους, επιτυγχάνοντας ταυτόχρονα ειδικούς στόχους αναλόγως της περίπτωσης: την εξασφάλιση της ευρωστίας και στατικής ισορροπίας του δένδρου, την επιτακτική επέμβαση (π.χ κλάδεμα επικίνδυνων κλαδιών).

Οι εργασίες της κλάδευσης θα πρέπει να ακολουθούν πιστά τις αναγνωρισμένες τεχνικές και να είναι σύμφωνες με τους κανόνες που περιγράφονται και αναφέρονται από τον ΕΛΟΤ ΤΠ 1501-10-06-04-01:2009 και ΕΛΟΤ ΤΠ 1501-10-07-01-00.

Η κλάδευση των δέντρων θα πρέπει να γίνει στην κατάλληλη εποχή του έτους, αποφεύγοντας περιόδους καύσωνα ή παγετού, εκτός κι αν για λόγους επικινδυνότητας και προστασίας της δημόσιας ασφάλειας η επιβλέπουσα Υπηρεσία υποδείξει την κατ' εξαίρεση άμεση κλάδευση δέντρου, εκτός της ενδεδειγμένης περιόδου κλαδέματος.

Η κλάδευση που αφορά δέντρα δεντροστοιχιών θα πρέπει να γίνεται με στόχο, μεταξύ άλλων, να επιτυγχάνεται η μέγιστη δυνατή ομοιομορφία, ως προς το ύψος της δεντροστοιχίας.

Απαγορεύεται το κλάδεμα δέντρων που έρχονται σε επαφή ή βρίσκονται κοντά (<1,2μ) σε ηλεκτροφόρα σύρματα υψηλής τάσης, δεδομένου ότι σε αυτές τις περιπτώσεις επεμβαίνει η ΔΕΔΔΗΕ.

Επισημαίνεται ότι το κλάδεμα δέντρων θα γίνεται και πάνω από ιδιοκτησίες όπως κατοικίες, περίπτερα, κλπ, θα πρέπει λοιπόν ο Ανάδοχος να λαμβάνει όλα τα μέτρα προστασίας.

Σε κάθε θέση που βρίσκεται κάποιο ψηλό δένδρο θεωρείται ως **ένα τεμάχιο**, ανεξάρτητα από τους κλάδους που έχει και από το γεγονός ότι μπορεί στη βάση του ο κορμός να διαχωρίζεται σε περισσότερους του ενός μικρότερους κορμούς.

Το κλάδεμα κάθε δέντρου θα πραγματοποιείται μετά από εντολή του συντονιστή - επόπτη που θα ορίσει η Υπηρεσία, προς τον ανάδοχο και σύμφωνα με τις οδηγίες του. Ηκοπή δέντρων θα πραγματοποιείται κατόπιν εντολής του επόπτη και μετά την χορήγηση σχετικής αδειάς από τις αρμόδιες υπηρεσίες (Δασαρχείο, Πολεοδομία, κλπ), όπου αυτή απαιτείται

Είναι υποχρεωτικό να υπάρχει η δυνατότητα το καλαθοφόρο μηχανήμα και το προσωπικό να βρίσκονται σε θέση παροχής εργασίας εντός μίας (1) ημέρας από την κλήση του από την αναθέτουσα υπηρεσία, ώστε να υπάρχει ετοιμότητα σε περιπτώσεις έκτακτης ανάγκης.

Η εκτέλεση των εργασιών κλαδέματος επιβάλλεται να γίνεται με κατάλληλα μηχανήματα και εργαλεία (αλυσοπρίονα, πρίονια, κλπ.), από ειδικευμένο προσωπικό και με τη βοήθεια ανυψωτικού μηχανήματος (καλαθοφόρο). Στις περιπτώσεις που δεν είναι δυνατή η πρόσβαση του καλαθοφόρου μηχανήματος στους χώρους όπου θα πραγματοποιηθεί κλάδευση/κοπή τότε ο ανάδοχος υποχρεούται να εκτελέσει την εργασία με άλλο τρόπο (χρήση πολύ ψηλών φορητών σκαλών, κατασκευή σκαλωσιάς σε ιδιαίτερες περιπτώσεις, χρήση γερανού (στις περιπτώσεις μόνο που δεν είναι δυνατή η πρόσβαση άλλου ανυψωτικού μηχανήματος), χρήση πιστοποιημένου εναερίτη δένδρου, κλπ.) με μέριμνα ώστε να αποφεύγονται ζημιές σε παρακείμενα φυτά, περιφράξεις, οδόστρωμα, διερχόμενα οχήματα, κλπ. Σε περίπτωση πρόκλησης ζημιάς ή βλάβης ο ανάδοχος υποχρεούται στην αποκατάστασή της το συντομότερο δυνατόν και οι δαπάνες βαρύνουν αυτόν. Τα μηχανήματα και οχήματα που θα χρησιμοποιηθούν για την εκτέλεση των εργασιών είτε θα είναι ιδιόκτητα είτε θα μισθώνονται από τρίτους.

Κατά την εκτέλεση των εργασιών θα πρέπει να λαμβάνονται όλα τα απαραίτητα **προστατευτικά μέτρα** ασφαλείας για την αποφυγή ατυχημάτων στο εργατοτεχνικό προσωπικό, τους διερχόμενους πεζούς και τα σταθμευμένα οχήματα. Τοποθετούνται κατάλληλα μέσα σήμανσης εκτέλεσης εργασιών με ευθύνη του αναδόχου, τα οποία απομακρύνονται μετά την ολοκλήρωση των εργασιών – παρεχομένων υπηρεσιών.

Η συλλογή και η απομάκρυνση των προϊόντων κοπής γίνεται αυθημερόν, με ευθύνη και δαπάνη του αναδόχου και η μεταφορά τους γίνεται σε χώρο που θα υποδείξει η Υπηρεσία ή σε άλλον αδειοδοτημένο χώρο. Επίσης ο ανάδοχος υποχρεούται να καθαρίζει το χώρο από τα ψιλά υπολείμματα κοπής.

Κατά το κλάδεμα αφαιρούνται νεκρά, ασθενή, σπασμένα και τραυματισμένα μέρη ή χαμηλά κλαδιά, που μπορεί να αποτελέσουν κίνδυνο για ανθρώπους, οχήματα και κτίρια. Επίσης αφαιρείται το μεγαλύτερο μέρος των παλαιών βλαστών του δέντρου, με στόχο την ανανέωση της βλάστησης. Αφαιρούνται βλαστοί ή κλάδοι, που επηρεάζουν αρνητικά το ισορροπημένο σχήμα του φυτού και κόβονται από την βάση τους οι "ζωηροί" κλάδοι, οι οποίοι όταν δεν είναι σωστά κατανομημένοι μπορεί να ανατρέψουν την ισορροπία του δέντρου.

Το κλάδεμα αποσκοπεί στην άρση της επικινδυνότητας δέντρων σε περιπτώσεις όπου απειλείται η ασφάλεια ανθρώπων και των περιουσιών τους, επιτυγχάνοντας ταυτόχρονα ειδικούς στόχους αναλόγως της περίπτωσης: την εξασφάλιση της ευρωστίας και στατικής ισορροπίας του δένδρου, την επιτακτική επέμβαση (π.χ κλάδεμα επικίνδυνων κλαδιών), τη θανάτωση και απομάκρυνση δένδρου, την κοπή νεκρού δένδρου.

Ελαττώματα των δέντρων μπορεί να είναι δύο είδη:

Τραυματισμοί ή ασθένειες (π.χ. σήψεις) που εξασθενίζουν σοβαρά τους βλαστούς, τις ρίζες ή τα κλαδιά των δέντρων, προδιαθέτοντάς τα σε αστοχία ή

Δομικά προβλήματα που οφείλονται στην κακή αρχιτεκτονική των δένδρων, συμπεριλαμβανομένων των διχάλων σχήματος V που εμπεριέχει φλοιό, το οποίο οδηγεί σε εξασθένηση κλάδων, επιφανειακές ρίζες, εγγενώς εύθραυστο ξύλο κ.λπ.

Σε όλες τις περιπτώσεις πλην της κοπής νεκρών δένδρων, οι εργασίες θα γίνονται από έμπειρους κλαδευτές με ιδιαίτερη προσοχή ως προς την προστασία της φυτοϋγείας των διαχειριζόμενων φυτών, εφαρμόζοντας τις αρχές διαμόρφωσης μακροπρόθεσμα ασφαλών φυτών.

Η μείωση του συνολικού όγκου του δένδρου θα γίνεται με ταυτόχρονη διατήρηση των χαρακτηριστικών του είδους και της αρχιτεκτονικής του. Η αφαίρεση των κλάδων θα γίνεται στη γραμμή του κολάρου, χωρίς να αφήνεται τακούνι και αποφεύγοντας τις κάθετες τομές που μπορεί να τραυματίζουν τον κορμό του δέντρου.

Επισημαίνεται ότι η καρατόμηση των δέντρων (topping) συνιστά επιζήμια πρακτική κλαδέματος, η οποία επιφέρει τα αντίθετα αποτελέσματα και επομένως δεν επιτρέπεται καθώς:

- ανατρέπει την ορμονική ισορροπία του δέντρου.
- καταστρέφει εντελώς την εμφάνιση.
- αποδυναμώνει τη δομή του δέντρου, ενθαρρύνοντας την έντονη ανάπτυξη νεαρών αδύναμων βλαστών
- καθιστά το δέντρο πιο ευάλωτο σε επιβλαβή έντομα και ασθένειες.
- μειώνει σημαντικά το προσδόκιμο ζωής του.

Διαδικασία τομής.

Η απομάκρυνση μεγάλων κλάδων με διάμετρο μεγαλύτερη από 5 εκ. θα γίνεται σταδιακά με διενέργεια 3 τομών. Πρώτα θα απομακρύνεται ο κύριος όγκος του κλάδου, στη συνέχεια σε απόσταση 30 εκατοστά από τον κορμό, γίνεται η πρώτη μερική τομή από την κάτω πλευρά του κλάδου και μέχρι το 1/4 της διαμέτρου του για την αποφυγή αποκόλλησης του φλοιού από τον κορμό. Στη συνέχεια ο κλάδος κόβεται κάθετα και με φορά από πάνω προς τα κάτω σε απόσταση 5 εκ. πάνω από την αρχική τομή και αφήνεται να πέσει. Η εργασία περαιώνεται με την τελική κοπή που πραγματοποιείται στη γραμμή του κολάρου από πάνω προς τα κάτω. Η επιφάνεια που μένει πρέπει να είναι τελείως λεία. Η απομάκρυνση μικρών κλάδων θα γίνεται με απότομη, καθαρή τομή, ακριβώς πριν από έναν πλευρικό οφθαλμό ή πριν από άλλο κλαδί. Τα προϊόντα κοπής θα τεμαχίζονται και θα συσσωρεύονται σε μέρος που θα υποδείξει η επιβλέπουσα αρμόδια υπηρεσία.

Ιδιαίτερα σε περιπτώσεις κλαδευτικής παρέμβασης σε δέντρα πλατάνου και λαμβάνοντας υπόψη την με αριθμ. 11999/22-09-2004 (ΦΕΚ 1454B) Κοινή Υπουργική Απόφαση: «Μέτρα επείγοντος χαρακτήρα για τον περιορισμό και την εξάλειψη του επιβλαβούς οργανισμού *Ceratocystis fimbriata* f.sr. *Platani* Walter, που προκαλεί την ασθένεια του μεταχρωματικού έλκους του πλατάνου», καθώς και τα αντίστοιχα μέτρα που έχουν εκδοθεί από την Δασική Υπηρεσία για τον περιορισμό της εξάπλωσης της ασθένειας του μεταχρωματικού έλκους του πλατάνου, καθίσταται υποχρεωτικό, πριν από την έναρξη και μετά το πέρας των εργασιών, να απολυμαίνονται με εγκεκριμένα απολυμαντικά τα κλαδευτικά μηχανήματα (αλυσοπρίονα και απαραίτητα συνοδευτικά μικροεργαλεία) και όλος ο μηχανολογικός εξοπλισμός.

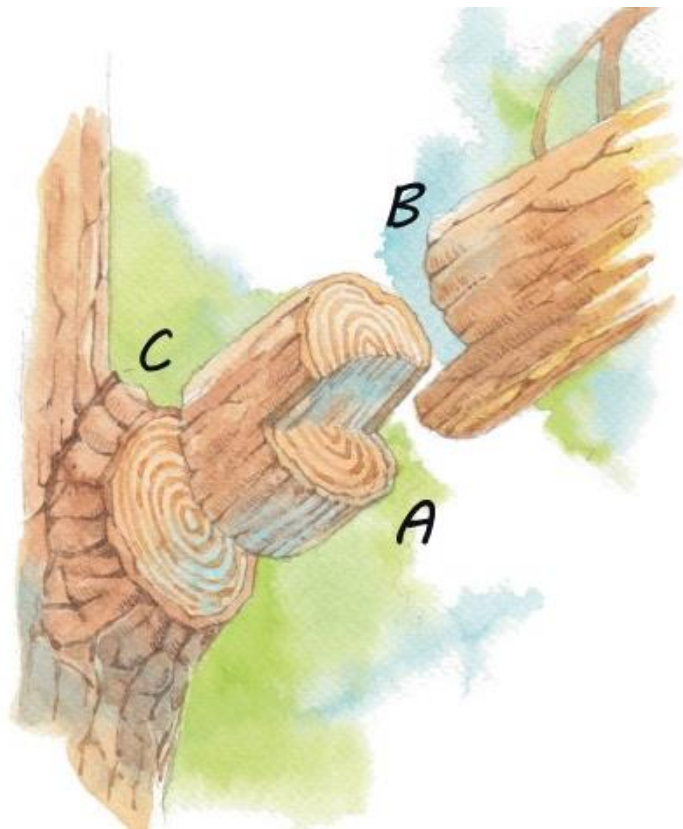

Μεταχείριση πληγών μετά το κλάδεμα.

Οι τομές κλαδέματος πάνω από 5 εκ. θα καλύπτονται με κατάλληλα φυτοπροστατευτικά υλικά, ώστε να αποτρέπεται η εισαγωγή μικροοργανισμών στα φυτά και να επιταχύνεται η επούλωση της πληγής. Η εφαρμογή της πάστας θα γίνεται με πινέλο ή με τοπικό ψεκάσμο. Οι τομές θα είναι λείες και πλάγιες ώστε να αποφεύγεται να συσσωρεύει νερό της βροχής, που τα καθιστά ευπρόσβλητα σε μυκητολογικές προσβολές.

Μηχανολογικός εξοπλισμός.

Το μεγάλο ύψος των δένδρων καθώς και οι δυσκολίες πρόσβασης σε αυτά καθιστούν απαραίτητη τη χρήση ενδεδειγμένου καλαθοφόρου οχήματος ανυψωτικής ικανότητας άνω των 20 μέτρων, κατάλληλου για εργασίες κλάδευσης. Το καλαθοφόρο όχημα θα πρέπει να είναι σε άριστη κατάσταση από άποψη κατασκευής και λειτουργίας, εφοδιασμένο με τις προβλεπόμενες άδειες και θα είναι κατάλληλο για την εκτέλεση των εργασιών κλάδευσης, σύμφωνα με τον ισχύοντα Κ.Ο.Κ.

Εμπειρία και τεχνική κατάρτιση.

Το συνεργείο εκτός από το απαραίτητο εργατοτεχνικό προσωπικό θα αποτελείται από τον χειριστή του καλαθοφόρου και τον ειδικό τεχνίτη κλαδεύσεων ο οποίος θα κατέχει τη **σχετική άδεια εναερίτη** καθώς και ανάλογη **εμπειρία** στις κλαδέψεις. Ο ανάδοχος υποχρεούται να έχει σχετικό πτυχίο (γεωπόνου, δασολόγου, δασοπόνου) και να φέρει τουλάχιστον δύο (2) βεβαιώσεις καλής εκτέλεσης από ανάλογα έργα ή εργασίες την τελευταία πενταετία. Όλοι οι εργαζόμενοι θα είναι εφοδιασμένοι απαραίτητως με τα κατάλληλα είδη ατομικής προστασίας (π.χ. κράνος, προστατευτικά υποδήματα, φόρμα εργασίας κ.λπ.).

Λοιπός εξοπλισμός.

Ο ανάδοχος θα πρέπει να είναι εφοδιασμένος με τα κατάλληλα εργαλεία και μηχανήματα. Καλά συντηρημένα και λειτουργικά αλυσοπρίονα χειρός, τηλεσκοπικά αλυσοπρίονα ρυθμιζόμενου ύψους κοπής, τα απαραίτητα μικροεργαλεία (κλαδευτήρια, σκάλες, χειροπρίονα, σχοινιά, ταινίες σήμανσης κ.λπ.) καθώς και με φορτηγό όχημα με αρπάγη, για την απομάκρυνση και μεταφορά των υπολοίπων προϊόντων κοπής.

Όροι και απαιτήσεις υγιεινής-ασφάλειας και προστασίας του περιβάλλοντος.

Για το κλάδεμα υψηλών δένδρων είναι υποχρεωτική η συμμόρφωση προς την οδηγία 92/57/ΕΕ, που αναφέρεται στις «Ελάχιστες απαιτήσεις Υγείας και Ασφάλειας Προσωπικών και Κινητών Εργοταξιών» (όπως ενσωματώθηκε στην Ελληνική Νομοθεσία με το ΠΔ 305/96) και τήρηση του Κ.Ο.Κ.

Έγκαιρα και τουλάχιστον από την προηγούμενη μέρα της κλάδευσης, θα πρέπει να εξασφαλίζεται από τον ανάδοχο του έργου, η δυνατότητα της απρόσκοπτης κλάδευσης των δέντρων. Αυτό συμπεριλαμβάνει α) την έγκαιρη ενημέρωση της ΔΕΔΔΗΕ για το προγραμματισμένο κλάδεμα των δέντρων που γειτνιάζουν σε καλώδια μεταφοράς ρεύματος υψηλής τάσης, έτσι ώστε να διακοπεί η παροχή του και να ολοκληρωθούν οι εργασίες με ασφάλεια, β) την έγκαιρη τοποθέτηση προειδοποιητικών πινακίδων για την απομάκρυνση των σταθμευμένων αυτοκινήτων, γ) ο ανάδοχος πρέπει να έχει υπόψη του ότι για κάθε καθολική διακοπή της κυκλοφορίας στις οδούς όπου θα γίνουν οι επεμβάσεις, πρέπει προηγουμένως υποχρεωτικά να λαμβάνει την απαραίτητη άδεια από το αρμόδιο τμήμα της Τροχαίας.

Κατά τη μεταφορά πρέπει με ευθύνη του αναδόχου να λαμβάνεται μέριμνα για την κάλυψη των προς απόρριψη υλικών, ώστε να μην ρυπαίνουν τα σημεία από τα οποία διέρχονται τα οχήματα μεταφοράς τους και να μην υπάρχει κίνδυνος πτώσης τους από το όχημα, σε συμμόρφωση με την ισχύουσα νομοθεσία (Κ.Υ.Α. ΗΠ/50910/2727/16-12-2003) περί της διαχείρισης στερεών αποβλήτων.

Απομάκρυνση προϊόντων κλάδευσης.

Η συλλογή και η απομάκρυνση των προϊόντων κοπής (κλαδιά και ξύλα) γίνεται αυθημερόν με ευθύνη και δαπάνη του αναδόχου, η μεταφορά τους από τον τόπο των εργασιών και η απόρριψή τους σε χώρο που θα υποδείξει η επιβλέπουσα αρμόδια υπηρεσία, ανεξαρτήτου χιλιομετρικής απόστασης σε θέση που επιτρέπεται, ώστε οι χώροι που θα εκτελούνται οι εργασίες να διατηρούνται πάντα καθαροί.

Κριτήρια αποδοχής εργασίας.

α. Επίτευξη στόχου κλαδέματος (πχ. άρση επικινδυνότητας, αραίωση κόμης, μείωση κόμης, επαναφορά σχήματος κλπ.)

β. Κλάδεμα χαρακτηριστικό του είδους και του σχήματος του δένδρου.

- γ. Θέση και καθαρότητα τομών (λείες και πλάγιες προς τα κάτω).
- δ. Επάλειψη τομών με φυτοπροστατευτικό πολτό.
- ε. Έλεγχος σπασμένων κλάδων.
- ζ. Καταλληλότητα εποχής κλαδέματος αποφεύγοντας περιόδους καύσωνα ή παγετού.
- η. Περισυλλογή και απομάκρυνση προϊόντων κοπής και καθαριότητα των χώρων από τα υπολείμματα κλάδευσης.
- θ. Επιμέτρηση των δέντρων.

Το σύνολο των εργασιών της παρεχόμενης υπηρεσίας θα ολοκληρωθούν από την ημέρα υπογραφής της σύμβασης και μέχρι ενός έτους και με δυνατότητα παράτασης για τρεις μήνες, (καθώς πρόκειται για εποχιακή εργασία που πραγματοποιείται συνήθως, ανάλογα με το είδος, κατά τους χειμερινούς μήνες και πάντα με τις κατάλληλες καιρικές συνθήκες) ή με την εξάντληση της πίστωσης.

Ιδιαίτερα σε κεντρικά σημεία της πόλης με ιδιαίτερη κινητικότητα πεζών και οχημάτων θα αποφεύγονται οι ώρες αιχμής για οποιαδήποτε εργασία, ενώ ο ανάδοχος υποχρεούται σε προηγούμενη ανακοίνωση – ειδοποίηση των περιοίκων για τις προγραμματισμένες εργασίες.

Κατά τη διάρκεια της σύμβασης τηρείται **ημερολόγιο παρεχομένων υπηρεσιών**, με υποχρέωση και ευθύνη τήρησης και συμπλήρωσής του από τον ανάδοχο ή τον εκάστοτε επικεφαλής συνεργείου, στην περίπτωση σύστασης περισσότερων του ενός συνεργείων. Στο ημερολόγιο καταγράφονται καθημερινά οι εργασίες, το απασχολούμενο προσωπικό σε αριθμό και ειδικότητα, τα μηχανήματα, έκτακτα συμβάντα και άλλα στοιχεία που αφορούν στην εκτέλεση της σύμβασης. Προκειμένου να διευκολυνθεί η παρακολούθηση της εκτέλεσης της σύμβασης ο ανάδοχος υποχρεούται στην αποστολή στην υπηρεσία του ημερολογίου εργασιών ηλεκτρονικά κάθε εβδομάδα. Επίσης υποχρεούται να τηρεί **αρχείο με φωτογραφίες** πριν και μετά την κοπή/ κλάδεμα δέντρου, το οποίο και θα παραδίδεται στην υπηρεσία, με την έκδοση του εκάστοτε τιμολογίου.

Οι τιμές των εργασιών καθορίστηκαν βάσει του αναλυτικού τιμολογίου έργων πρασίνου σε συνδυασμό με τις επί τόπου συνθήκες εργασίας και την απόσταση του χώρου εργασίας από την έδρα του Δήμου.

Η επιβλέπουσα υπηρεσία έχει το δικαίωμα να τροποποιήσει τον πίνακα εργασιών ανάλογα με τις έκτακτες και επείγουσες ανάγκες που θα προκύψουν κατά την διάρκεια ισχύος της σύμβασης.

2) ΟΜΑΔΑ Β –ΣΥΝΤΗΡΗΣΗ ΠΡΑΣΙΝΟΥ (CPV) 77310000-6 : «Φύτευση και συντήρηση χώρων πρασίνου»

Αντικείμενο της **ΟΜΑΔΑΣ Β** είναι η συντήρηση πρασίνου σε διάφορους κοινόχρηστους χώρους του Δήμου Αγρινίου όπως περιγράφονται κατωτέρω. Οι επεμβάσεις θα είναι σημειακές μετά από υπόδειξη της αρμόδιας υπηρεσίας και περιλαμβάνουν όλες τις εργασίες οι οποίες κρίνονται απαραίτητες για τη συντήρηση και την αναβάθμιση του πρασίνου στους κοινόχρηστους χώρους και την ασφαλή χρήση τους, έτσι ώστε να ανταποκρίνονται πλήρως στο σκοπό για τον οποίο κατασκευάστηκαν. Η αναγκαιότητα της ανάθεσης των εργασιών οφείλεται στην έλλειψη προσωπικού που δεν επαρκεί για την έγκαιρη εκτέλεση όλων των ανακυπτόντων αναγκών.

Ο Ανάδοχος υποχρεούται να προβαίνει στην τακτική συντήρηση των χώρων (νησίδες-κόμβοι, Κ.Χ. πρώην παιδικές χαρές, πάρκα, πλατείες, παρτέρια, πεζόδρομοι, σχολεία, λοιποί κοινόχρηστοι και δημοτικοί αύλειοι χώροι, κ.λπ.), καθώς και σε έκτακτες επεμβάσεις όταν και όποτε του δοθεί εντολή από την Υπηρεσία, πέραν των προγραμματισμένων και απαιτούμενων επεμβάσεων. Ο Ανάδοχος θα πρέπει να διαθέτει το απαραίτητο προσωπικό, εργαλεία, μηχανήματα και εμπειρία για την παροχή των ζητούμενων υπηρεσιών.

Αναλυτικά οι εργασίες είναι:

ΣΥΝΤΗΡΗΣΗ ΚΟΙΝΟΧΡΗΣΤΩΝ ΧΩΡΩΝ ΠΡΑΣΙΝΟΥ

Προβλέπεται η εκτέλεση των παρακάτω εργασιών:

- **Κούρεμα χλοοτάπητα** και χλοοτάπητα πρανών με βενζινοκίνητη χλοοκοπτική μηχανή ή με μικρό ελκυστήρα με χλοοκοπτική εξάρτηση,
- **Βοτάνισμα** με βενζινοκίνητο χορτοκοπτικό μηχάνημα πεζού χειριστή και (κοπή χόρτων) με βενζινοκίνητο χορτοκοπτικό μηχάνημα πεζού χειριστή στους χώρους πρασίνου,
- **Διαμόρφωση - Ανανέωση** κόμης ή κοπή μεσαίων δένδρων ύψους από 4 μέχρι 8 m και **διαμόρφωση/κλάδεμα θάμνων**, ανάλογα για το σκοπό που έχουν φυτευτεί π.χ. μπορντούρες,

ανθοφόρα, φράχτες κλπ. Η διαμόρφωση, ο σχηματισμός και το κλάδεμα θα γίνονται καθ' όλη τη διάρκεια του έτους ανάλογα με τις προκύπτουσες ανάγκες και τις εντολές της Υπηρεσίας. Ιδιαίτερα για τις μπορντούρες θα πρέπει να έχουν πάντα σχηματισμένη την κόμη τους σε ύψος έως 1,10 εκ. Η εργασία θα γίνεται με ψαλίδι μπορντούρας, ψαλίδι κλαδέματος, πριόνι ή αλυσοπριόνιο ανάλογα με την περίπτωση.

- **Γενικός καθαρισμός όλων των χώρων πρασίνου.** Η συλλογή, φόρτωση και απομάκρυνση των προϊόντων κλαδέματος είναι συμβατική υποχρέωση του Αναδόχου, θα γίνεται **άμεσα την ίδια μέρα** που εκτελείται η εργασία και με τέτοιο τρόπο ώστε να μην μένουν υπολείμματα φυτικού υλικού σε δρόμους, διαδρόμους, ή στους χώρους πρασίνου, με δικό του κόστος και σε χώρους που επιτρέπεται από τις Αρμόδιες Αρχές.

Ο Ανάδοχος υποχρεούται να απομακρύνει από όλους τους χώρους πρασίνου τα προϊόντα κοπής, βοτανίσματος, κλαδέματος ή οποιασδήποτε άλλης επέμβασης που απαιτείται για τη συντήρηση και βελτίωση – εμπλουτισμό αυτών και να τα απορρίπτει σε χώρους που επιτρέπεται από τις αρμόδιες Αρχές. Επίσης θα φροντίζει να απομακρύνει τακτικά όλα τα ξένα αντικείμενα και απορρίμματα (χαρτί, πλαστικό, κ.α.) που βρίσκονται μέσα στους χώρους πρασίνου, ιδιαίτερα μέσα σε πάρκα, παιδικές χαρές και πλατείες ανεξάρτητα από τις προγραμματισμένες ή μη φυτοκομικές του επεμβάσεις.

Επίσης υποχρεούται σε συλλογή και απομάκρυνση των φύλλων φυλλοβόλων δένδρων κατά τους φθινοπωρινούς και χειμερινούς μήνες στις κεντρικές πλατείες των οικισμών έως τρεις φορές το έτος.

Η συχνότητα των επαναλήψεων και η σειρά με την οποία θα γίνεται η εργασία θα καθορίζεται σε συνεργασία με την Υπηρεσία (προγραμματισμός εργασίας).

Η εργασία θα πρέπει να γίνεται τις κατάλληλες μέρες και ώρες, ανάλογα με τις καιρικές συνθήκες και με τέτοιο τρόπο ώστε να αποφεύγεται η παραμικρή όχληση των κατοίκων της περιοχής, των επισκεπτών των πάρκων, των καταστημάτων κλπ.

Επίσης, για τις ζημιές που θα προκληθούν στο αρδευτικό δίκτυο ή στο φυτικό υλικό από την εργασία υπεύθυνος είναι ο Ανάδοχος, ο οποίος θα οφείλει να τις αποκαταστήσει χωρίς οικονομικές απαιτήσεις.

Η αντικατάσταση φυτών που έχουν πάθει βλάβη ή έχουν καταστραφεί από υπαιτιότητα του Αναδόχου θα γίνεται από τον Ανάδοχο, με φυτά ιδίων προδιαγραφών. Η προμήθεια και εγκατάσταση του νέου φυτικού υλικού βαραινεί τον Ανάδοχο. Σε περίπτωση μη επαναφοράς θα γίνεται η ανάλογη περικοπή.

Αν κατά τη διάρκεια της σύμβασης παρουσιάζονται καταστροφές φυτικού υλικού που οφείλονται σε αιτίες για τις οποίες δεν ευθύνεται ο Ανάδοχος, καταμετρούνται τα φυτά και ο Ανάδοχος υποβάλλει στην Υπηρεσία πίνακα καταμέτρησης αυτών. Στην περίπτωση αυτή (εξωγενείς παράγοντες, βανδαλισμοί, ασθένειες μη αναστρέψιμες κ.λπ. οφείλει εφόσον του ζητηθεί από την Υπηρεσία να φυτεύσει νέα φυτά, το κόστος προμήθειάς των οποίων θα βαρύνει την Υπηρεσία.

ΣΗΜΕΙΑ ΕΠΕΜΒΑΣΗΣ

Οι χώροι επέμβασης όπου βρίσκονται κοινόχρηστοι χώροι πρασίνου ενδεικτικά είναι:

1. Οι χώροι παρέμβασης στην Δημοτική Ενότητα Αγρινίου είναι ενδεικτικά:

Πλατείες, πεζόδρομοι, δενδροστοιχίες, νησίδες δρόμων, Δημοτικοί περιμετρικοί χώροι, χώροι πρασίνου περίξ δημοτικών κτηρίων, πεζοδρόμια, κ.λ.π.

2. Οι επί μέρους δημοτικές ενότητες του Δήμου και οι κοινόχρηστοι χώροι αυτών ως εξής:

- Δημοτική Ενότητα Μακρυνείας (πλατεία Κάτω Μακρυνούς, πλατεία Καψοράχης, πλατεία Αγίου Ανδρέα).
- Δημοτική Ενότητα Στράτου (πλατεία Στράτου, πλατεία Κυψέλης, πλατεία Λεπενούς).
- Δημοτική Ενότητα Νεάπολης (πλατεία Ελαιοφύτου, πλατεία Νεάπολης, πλατεία Μεγάλης Χώρας και κοινόχρηστος χώρος έναντι Δημαρχείο Νεάπολης).
- Δημοτική Ενότητα Αγγελοκάστρου (πλατεία Αγγελοκάστρου, κοινόχρηστος χώρος Τσακώνας).
- Δημοτική Ενότητα Αρακύνθου (πλατεία Ζευγαρακίου, πλατεία Βονόρτα Παπαδατών, πλατεία Γραμματικούς, δασύλλιο ρέματος Μπογλάστι).
- Δημοτική Ενότητα Θεστιέων (κόμβος Παναιτωλίου, πλατείες Παναιτωλίου).

3. Όλα τα σχολεία (Νηπιαγωγεία, Δημοτικά, Γυμνάσια, Λύκεια) του Δήμου και οι παιδικού σταθμοί που στον αύλειο χώρο τους έχουν πράσινο.

Ο Δήμος Αγρινίου είναι μεγάλος σε έκταση και πληθυσμό και λειτουργούν σ' αυτόν 130 Σχολικές μονάδες στην Πρωτοβάθμια Εκπαίδευση (65 Νηπιαγωγεία, 65 Δημοτικά Σχολεία) και 38 Σχολικές μονάδες στην Δευτεροβάθμια Εκπαίδευση (Γυμνάσια, ΓΕΛ, ΕΠΑΛ, ΕΕΕΕΚ, κ.λπ.). Επίσης έχει στην επικράτεια του 17 Παιδικούς Σταθμούς (6 στην Δημοτική Ενότητα Αγρινίου και 11 στην Περιφέρεια).

Οι περισσότερες από τις σχολικές μονάδες διαθέτουν πράσινο και χρήζουν συντήρησης και βελτίωσης ανάλογα και με τις συνθήκες που επικρατούν.

ΜΗΧΑΝΟΛΟΓΙΚΟΣ ΕΞΟΠΛΙΣΜΟΣ.

Ο απαιτούμενος, για την εκτέλεση της εργασίας μηχανικός εξοπλισμός ανά ομάδα προβλέπεται και καθορίζεται στις Τεχνικές Προδιαγραφές και ο ανάδοχος δηλώνει την ευθύνη για προσκόμισή του με την προσφορά του (φορητό συλλογής προϊόντων που προκύπτουν κατά τη διάρκεια των εργασιών, βυτίο, εργαλεία όπως αλυσοπρίονα, κονταροπρίονα, ψαλίδια μπορντούρας, μηχανές κουρέματος γκαζόν, χορτοκοπτικά (μεισινέζες) κ.λπ.

ΕΜΠΕΙΡΙΑ ΚΑΙ ΤΕΧΝΙΚΗ ΚΑΤΑΡΤΙΣΗ.

Οι οικονομικοί φορείς που συμμετέχουν στη διαδικασία σύναψης της παρούσας σύμβασης απαιτείται να ασκούν επαγγελματική δραστηριότητα συναφή με το αντικείμενο των προς παροχή υπηρεσιών, ήτοι να ασχολούνται με έργα και εργασίες Πρασίνου και συντήρηση χώρων πρασίνου. Θα πρέπει να αποδεικνύεται με εγγραφή σε οικείο επιμελητήριο και την αντίστοιχη σχετική άδεια άσκησης επαγγέλματος. Ο ανάδοχος πρέπει να είναι κάτοχος εργοληπτικού πτυχίου πρασίνου, να διαθέτει το κατάλληλα εκπαιδευμένο προσωπικό το οποίο να παρακολουθεί στενά και να συνεργάζεται με την υπηρεσία.

Ο ανάδοχος υποχρεούται να έχει σχετικό πτυχίο (γεωπόνου, δασολόγου, δασοπόνου) και να φέρει τουλάχιστον μία (1) βεβαίωση καλής εκτέλεσης από ανάλογα έργα ή εργασίες την τελευταία πενταετία. Όλοι οι εργαζόμενοι θα είναι εφοδιασμένοι απαραίτητως με τα κατάλληλα είδη ατομικής προστασίας (π.χ. κράνος, προστατευτικά υποδήματα, φόρμα εργασίας κ.λπ.).

ΑΠΟΜΑΚΡΥΝΣΗ ΠΡΟΪΟΝΤΩΝ ΤΩΝ ΕΡΓΑΣΙΩΝ ΣΥΝΤΗΡΗΣΗΣ.

Η συλλογή και η απομάκρυνση των προϊόντων κοπής (κλαδιά και χόρτα) γίνεται αυθημερόν με ευθύνη και δαπάνη του αναδόχου, η μεταφορά τους από τον τόπο των εργασιών και η απόρριψή τους σε χώρο που θα υποδείξει η επιβλέπουσα αρμόδια υπηρεσία, ανεξαρτήτου χιλιομετρικής απόστασης σε θέση που επιτρέπεται, ώστε οι χώροι που θα εκτελούνται οι εργασίες να διατηρούνται πάντα καθαροί.

ΚΡΙΤΗΡΙΑ ΑΠΟΔΟΧΗΣ ΕΡΓΑΣΙΑΣ.

- α. Επίτευξη στόχου σύμφωνα με το πρόγραμμα εργασιών που καταρτίζεται από την επιβλέπουσα υπηρεσία
- β. Περισυλλογή και απομάκρυνση προϊόντων κοπής και καθαριότητα των χώρων
- θ. Επιμέτρηση των εργασιών και αποδοχή της επιμέτρησης από την επιβλέπουσα υπηρεσία.

Αγρίνιο 17-03- 2022

Συντάχθηκε

Ελέγχθηκε

Θεωρήθηκε

Η Αναπληρώτρια Προϊσταμένη
Τμήματος Συντήρησης
Πρασίνου

Η Αναπληρώτρια Προϊσταμένη
Διεύθυνσης Περιβάλλοντος & Πρασίνου
κ.α.α

Βασιλική Χατζηαγάπη
ΠΕ Γεωπόνων

Παρασκευή Τζομάκα
ΤΕ Τεχνολόγων Γεωπονίας

Παπαπάνου Ελεονώρα
ΠΕ Χημικών Μηχανικών



ΕΛΛΗΝΙΚΗ ΔΗΜΟΚΡΑΤΙΑ
ΔΗΜΟΣ ΑΓΡΙΝΙΟΥ
Δ/ΝΣΗ ΠΕΡΙΒΑΛΛΟΝΤΟΣ & ΠΡΑΣΙΝΟΥ
ΤΜΗΜΑ ΣΥΝΤΗΡΗΣΗΣ ΠΡΑΣΙΝΟΥ
Ταχ. Διεύθυνση : Ξενοπούλου και Σαμωτή
(Δημοτικό Πάρκο Αγρινίου)
Αγρίνιο ΤΚ : 301 33
Πληροφορίες : Β. Χατζηαγάπη
Τηλ. & Fax.: 2641057420
E-mail: vhatziagapi@agrinio.gr

«Εργασίες συντήρησης πρασίνου και κλάδεμα-κοπή δένδρων ύψους άνω των 8 μ, σε κεντρικές οδούς πάρκα, πλατείες, νησίδες, χώρους δημοτικών κοιμητηρίων, σχολείων, παιδικών σταθμών & άλλων κοινοχρήστων χώρων του Δήμου Αγρινίου»

Προϋπολογισμός: 125.984,00 ΕΥΡΩ (συμπερ. ΦΠΑ)

Αρ. Μελέτης: 25/2022

Γ. ΠΕΡΙΓΡΑΦΗ – ΠΡΟΜΕΤΡΗΣΗ ΕΡΓΑΣΙΩΝ

1. ΟΜΑΔΑ Α- ΚΛΑΔΕΜΑΤΑ

(CPV) 77341000-2 : «Κλάδεμα δένδρων»

Ειδικότερα, οι εργασίες αφορούν την επέμβαση σε διακόσια (260) δέντρα, (εκ των οποίων εκατόν δέκα (110) δένδρα ύψους 8 - 15 m, ενενήντα (90) δένδρα ύψους 16 - 20 m ύψους τριάντα (30) δένδρα ύψους πάνω από 20 m, τριάντα (30) δέντρα φοινικοειδή) σε κοινόχρηστους χώρους που θα κλαδευτούν τμηματικά καθ' όλη την διάρκεια ισχύος της σχετικής σύμβασης, σε εργάσιμες ημέρες και ώρες, συμπεριλαμβανομένων αργιών, Σαββατοκύριακων και ωραρίων εκτός υπηρεσίας (απογεύματα) όπου κριθεί απαραίτητο, ανάλογα με τις εποχικές ανάγκες των προαναφερθέντων αρμόδιων υπηρεσιών του δήμου μας.

Λόγω της μεγάλης έκτασης του Δήμου υπάρχουν εκτός από τις κατηγορίες ύψους και υποκατηγορίες ανάλογα με την απόσταση του τόπου εφαρμογής του κλαδέματος από την έδρα του Δήμου σε 3 υποκατηγορίες:

α) 0: 0 ως 10 χλμ, β) 10: >10 ως 20 χλμ, γ) 20: >20 χλμ και άνω

Οι εργασίες κλαδέματος/κοπής φαίνονται στον πίνακα που ακολουθεί:

Πίνακας Εργασιών κλαδεμάτων:

A/A	Ύψος/είδος δέντρου	Θέση /Περιοχή Κατηγορία απόστασης	Ποσότητα Τμχ Έτος 2022	Ποσότητα Τμχ Έτος 2023	ΣΥΝΟΛΑ ΑΝΑ ΚΑΤΗΓΟΡΙΑ
ΑΤ.1α	Δέντρο 8-15 m.	0: 0 ως 10 χλμ,	30	20	110
ΑΤ.1β		10: >10 ως 20 χλμ,	18	12	
ΑΤ.1γ		20: >20 χλμ και άνω	18	12	
ΑΤ.2α	Δέντρο 16-20 m.	0: 0 ως 10 χλμ,	18	12	90
ΑΤ.2β		10: >10 ως 20 χλμ,	18	12	
ΑΤ.2γ		20: >20 χλμ και άνω	18	12	
ΑΤ.3α	Δέντρο πάνω από 20 m.	0: 0 ως 10 χλμ,	6	4	30
ΑΤ.3β		10: >10 ως 20 χλμ,	6	4	
ΑΤ.3γ		20: >20 χλμ και άνω	6	4	
ΑΤ.4α	Φοινικοειδή (καθαρισμός κόμης)	0: 0 ως 10 χλμ,	6	4	30
ΑΤ.4β		10: >10 ως 20 χλμ,	6	4	
ΑΤ.4γ		20: >20 χλμ και άνω	6	4	
ΣΥΝΟΛΑ			156	104	
ΓΕΝΙΚΟ ΣΥΝΟΛΟ					260

2. ΟΜΑΔΑ Β –ΣΥΝΤΗΡΗΣΗ ΠΡΑΣΙΝΟΥ

(CPV) 77310000-6 : «Φύτευση και συντήρηση χώρων πρασίνου»

A/A	ΑΡΘΡΟ ΕΡΓΑΣΙΩΝ ΠΡΑΣΙΝΟΥ	ΕΡΓΑΣΙΑ	ΑΝΑΘ. ΑΡΘΡΟ	ΜΟΝΑΔΑ ΜΕΤΡΗΣΗΣ	ΤΙΜΗ ΜΟΝΑΔΑΣ ΧΩΡΙΣ ΦΠΑ (€)	ΕΝΔΕΙΚΤΙΚΕΣ ΠΟΣΟΤΗΤΕΣ ΕΡΓΑΣΙΩΝ ΓΙΑ ΤΟ ΕΤΟΣ 2022	ΕΝΔΕΙΚΤΙΚΕΣ ΠΟΣΟΤΗΤΕΣ ΕΡΓΑΣΙΩΝ ΓΙΑ ΤΟ ΕΤΟΣ 2023
	ΣΤ4.2	Διαμόρφωση - Ανανέωση κόμης ή κοπή μεσαίων δένδρων					
ΑΤ. 1	ΣΤ4.2.1	Ανανέωση κόμης ή κοπή δένδρων ύψους από 4 μέχρι 8 m	ΠΡΣ 5354	τεμ	25,00	100	200
	ΣΤ4.6	Διαμόρφωση θάμνων σε μπορντούρα					

ΑΤ.2	ΣΤ4.6.2	Διαμόρφωση θάμνων σε μπορντούρα με μηχανικό χειροκίνητο ψαλίδι μπορντούρας	ΠΡΣ 5352	m	0,25	700	1300
ΣΤ4.8		Κούρεμα χλοοτάπητα και χλοοτάπητα πρανών					
ΑΤ.3	ΣΤ4.8.1	Με βενζινοκίνητη χλοοκοπτική μηχανή	ΠΡΣ 5530	στρ.	27,50	250	450
ΑΤ.4	ΣΤ4.8.2	Με μικρό ελκυστήρα με χλοοκοπτική εξάρτηση	ΠΡΣ 5530	στρ.	22,50	250	450
ΣΤ6.3		Βοτάνισμα με βενζινοκίνητο χορτοκοπτικό μηχάνημα πεζού χειριστή					
ΑΤ.5	ΣΤ 6.3.2	Βοτάνισμα με βενζινοκίνητο χορτοκοπτικό μηχάνημα πεζού χειριστή σε άλση, πάρκα, πλατείες και ελεύθερους χώρους	ΠΡΣ 5371	στρ.	30,00	150	350

Η αρμόδια υπηρεσία (Τμήμα Συντήρησης Πρασίνου) έχει το δικαίωμα να **τροποποιήσει τον πίνακα εργασιών** ανάλογα με τις έκτακτες και επείγουσες ανάγκες που θα προκύψουν κατά την διάρκεια ισχύος της σύμβασης.

Αγρίνιο 17-03-2022

Συντάχθηκε

Ελέγχθηκε
Η Αναπληρώτρια Προϊσταμένη
Τμήματος Συντήρησης
Πρασίνου

Θεωρήθηκε
Η Αναπληρώτρια Προϊσταμένη
Διεύθυνσης Περιβάλλοντος & Πρασίνου
κ.α.α

Βασιλική Χατζηγαάπη
ΠΕ Γεωπόνων

Παρασκευή Τζομάκα
ΤΕ Τεχνολόγων Γεωπονίας

Παπαπάνου Ελεονώρα
ΠΕ Χημικών Μηχανικών



ΕΛΛΗΝΙΚΗ ΔΗΜΟΚΡΑΤΙΑ
ΔΗΜΟΣ ΑΓΡΙΝΙΟΥ
Δ/ΝΣΗ ΠΕΡΙΒΑΛΛΟΝΤΟΣ & ΠΡΑΣΙΝΟΥ
ΤΜΗΜΑ ΣΥΝΤΗΡΗΣΗΣ ΠΡΑΣΙΝΟΥ
Ταχ. Διεύθυνση : Ξενοπούλου και Σαμωτή
(Δημοτικό Πάρκο Αγρινίου)
Αγρίνιο ΤΚ : 301 33
Πληροφορίες : Β. Χατζηαγάπη
Τηλ. & Fax.: 2641057420
E-mail: vhatziagapi@agrinio.gr

«Εργασίες συντήρησης πρασίνου και κλάδεμα-κοπή δένδρων ύψους άνω των 8 μ, σε κεντρικές οδούς πάρκα, πλατείες, νησίδες, χώρους δημοτικών κοιμητηρίων, σχολείων, παιδικών σταθμών & άλλων κοινοχρήστων χώρων του Δήμου Αγρινίου»

Προϋπολογισμός: 125.984,00 ΕΥΡΩ (συμπερ. ΦΠΑ)

Αρ. Μελέτης: 25/2022

Δ. ΕΝΔΕΙΚΤΙΚΟΣ ΠΡΟΫΠΟΛΟΓΙΣΜΟΣ**1. ΟΜΑΔΑ Α - ΚΛΑΔΕΜΑΤΑ**

(CPV) 77341000-2 : «Κλάδεμα δένδρων»

A/A	Ύψος/είδος δέντρου	Θέση /Περιοχή Κατηγορία απόστασης	Ποσότητα για το έτος 2022	Ποσότητα για το έτος 2023	Τιμή μονάδος (€)	Σύνολο (€) 2022	Σύνολο (€) 2023
1	Δέντρο 8-15 m.	0: 0 ως 10 χλμ,	30	20	100,00	3000,00	2000,00
2		10: >10 ως 20 χλμ,	18	12	120,00	2160,00	1440,00
3		20: >20 χλμ και άνω	18	12	130,00	2340,00	1560,00
4	Δέντρο 16-20 m.	0: 0 ως 10 χλμ,	18	12	180,00	3240,00	2160,00
5		10: >10 ως 20 χλμ,	18	12	216,00	3888,00	2592,00
6		20: >20 χλμ και άνω	18	12	234,00	4212,00	2808,00
7	Δέντρο πάνω από 20 m.	0: 0 ως 10 χλμ,	6	4	280,00	1680,00	1120,00
8		10: >10 ως 20 χλμ,	6	4	330,00	1980,00	1320,00
9		20: >20 χλμ και άνω	6	4	364,00	2184,00	1456,00
10	Φοινικοειδή (καθαρισμός κόμης)	0: 0 ως 10 χλμ,	6	4	70,00	420,00	280,00
11		10: >10 ως 20 χλμ,	6	4	85,00	510,00	340,00
12		20: >20 χλμ και άνω	6	4	91,00	546,00	364,00
ΣΥΝΟΛΟ						26160,00	17440,00
ΦΠΑ 24%						6278,40	4185,60
ΓΕΝΙΚΑ ΣΥΝΟΛΑ ΑΝΑ ΕΤΟΣ						32438,40	21625,60
ΓΕΝΙΚΟ ΣΥΝΟΛΟ ΜΕΛΕΤΗΣ						54064,00	

2. ΟΜΑΔΑ Β –ΣΥΝΤΗΡΗΣΗ ΠΡΑΣΙΝΟΥ

(CPV) 77310000-6 : «Φύτευση και συντήρηση χώρων πρασίνου»

Ο μέγιστος χρόνος για την παροχή υπηρεσίας καθορίζεται σε 1 χρόνο από την υπογραφή της σύμβασης.

A/A	ΑΡΘΡΟ ΕΡΓΑΣΙΩΝ ΠΡΑΣΙΝΟΥ	ΕΡΓΑΣΙΑ	ΑΝΑΘ. ΑΡΘΡΟ	ΜΟΝΑΔΑ ΜΕΤΡΗΣΗΣ	ΤΙΜΗ ΜΟΝΑΔΑΣ ΧΩΡΙΣ ΦΠΑ (€)	ΕΝΔΕΙΚΤΙΚΕΣ ΠΟΣΟΤΗΤΕΣ ΕΡΓΑΣΙΩΝ ΓΙΑ ΤΟ ΕΤΟΣ 2022	ΕΝΔΕΙΚΤΙΚΕΣ ΠΟΣΟΤΗΤΕΣ ΕΡΓΑΣΙΩΝ ΓΙΑ ΤΟ ΕΤΟΣ 2023	ΣΥΝΟΛΙΚΟ ΕΝΔΕΙΚΤΙΚΟ ΚΟΣΤΟΣ ΓΙΑ ΤΟ 2022 ΧΩΡΙΣ ΦΠΑ 24% (€)	ΣΥΝΟΛΙΚΟ ΕΝΔΕΙΚΤΙΚΟ ΚΟΣΤΟΣ ΓΙΑ ΤΟ 2023 ΧΩΡΙΣ ΦΠΑ 24% (€)
	ΣΤ4.2	Διαμόρφωση - Ανανέωση κόμης ή κοπή μεσαίων δένδρων							
ΑΤ. 1	ΣΤ4.2.1	Ανανέωση κόμης ή κοπή δένδρων ύψους από 4 μέχρι 8 m	ΠΡΣ 5354	τεμ	25,00	100	200	2500,00	5000,00
	ΣΤ4.6	Διαμόρφωση θάμνων σε μπορντούρα							

ΑΤ.2	ΣΤ4.6.2	Διαμόρφωση θάμνων σε μπορντούρα με μηχανικό χειροκίνητο ψαλίδι μπορντούρας	ΠΡΣ 5352	m	0,25	700	1300	175,00	325,00
ΣΤ4.8		Κούρεμα χλοοτάπητα και χλοοτάπητα πρανών							
ΑΤ.3	ΣΤ4.8.1	Με βενζινοκίνητη χλοοκοπτική μηχανή	ΠΡΣ 5530	στρ.	27,50	250	450	6875,00	12375,00
ΑΤ.4	ΣΤ4.8.2	Με μικρό ελκυστήρα με χλοοκοπτική εξάρτηση	ΠΡΣ 5530	στρ.	22,50	250	450	5625,00	10125,00
ΣΤ6.3		Βοτάνισμα με βενζινοκίνητο χορτοκοπτικό μηχάνημα πεζού χειριστή							
ΑΤ.5	ΣΤ 6.3.2	Βοτάνισμα με βενζινοκίνητο χορτοκοπτικό μηχάνημα πεζού χειριστή σε άλση, πάρκα, πλατείες και ελεύθερους χώρους	ΠΡΣ 5371	στρ.	30,00	150	350	4500,00	10500,00
ΣΥΝΟΛΑ ΑΝΑ ΕΤΟΣ ΧΩΡΙΣ ΦΠΑ								19675,00	38325,00
ΦΠΑ ΑΝΑ ΕΤΟΣ								4722,00	9198,00
ΓΕΝΙΚΑ ΣΥΝΟΛΑ ΑΝΑ ΕΤΟΣ								24397,00	47523,00
ΓΕΝΙΚΟ ΣΥΝΟΛΟ ΜΕΛΕΤΗΣ								71920,00	

Επειδή οι εργασίες (σημειακές επεμβάσεις) αφορούν σε εργασίες των οποίων η προμέτρηση είναι αδύνατη λόγω των έκτακτων επαναλήψεων ή απρόβλεπτων απαιτήσεων εξαιτίας καιρικών οι άλλων συνθηκών, ο προσδιορισμός της προς ανάθεση ποσότητας εργασιών είναι αδύνατος. Ως εκ τούτου ο προϋπολογισμός δεν περιλαμβάνει ποσότητες των επί μέρους εργασιών αλλά **μόνο την κατ' εκτίμηση δαπάνη του συνόλου των εργασιών.**

Για το λόγο αυτό ο ενδεικτικός προϋπολογισμός της μελέτης δεν είναι δεσμευτικός όσον αφορά τις ποσότητες των εργασιών και μπορεί να υπάρξουν **μεταφορές ποσοτήτων** μεταξύ αυτών κατά περίπτωση που ανακύπτει, σύμφωνα με τις ενδεικτικές τιμές μονάδος της μελέτης και μέχρι εξαντλήσεως του ποσού του προϋπολογισμού, δηλαδή 125.984,00€ (συμπεριλαμβανομένου ΦΠΑ).

Αγρίνιο 17-03-2022

Συντάχθηκε

Ελέγχθηκε
Η Αναπληρώτρια Προϊσταμένη
Τμήματος Συντήρησης
Πρασίνου

Θεωρήθηκε
Η Αναπληρώτρια
Προϊστάμενη Διεύθυνσης
Περιβάλλοντος & Πρασίνου
κ.α.α

Βασιλική Χατζηγαγάπη
ΠΕ Γεωπόνων

Παρασκευή Τζομάκα
ΤΕ Τεχνολόγων Γεωπονίας

Παπαάνου Ελεονώρα
ΠΕ Χημικών Μηχανικών



ΕΛΛΗΝΙΚΗ ΔΗΜΟΚΡΑΤΙΑ
ΔΗΜΟΣ ΑΓΡΙΝΙΟΥ
Δ/ΝΣΗ ΠΕΡΙΒΑΛΛΟΝΤΟΣ & ΠΡΑΣΙΝΟΥ
ΤΜΗΜΑ ΣΥΝΤΗΡΗΣΗΣ ΠΡΑΣΙΝΟΥ
Ταχ. Διεύθυνση : Ξενοπούλου και Σαμωτή
(Δημοτικό Πάρκο Αγρινίου)
Αγρίνιο ΤΚ : 301 33
Πληροφορίες : Β. Χατζηαγάπη
Τηλ. & Fax.: 2641057420
E-mail: vhatziagapi@agrinio.gr

«Εργασίες συντήρησης πρασίνου και κλάδεμα-κοπή δένδρων ύψους άνω των 8 μ, σε κεντρικές οδούς πάρκα, πλατείες, νησίδες, χώρους δημοτικών κοιμητηρίων, σχολείων, παιδικών σταθμών & άλλων κοινοχρήστων χώρων του Δήμου Αγρινίου»

Προϋπολογισμός: 125.984,00 ΕΥΡΩ (συμπερ. ΦΠΑ)

Αρ. Μελέτης: 25/2022

E. ΤΙΜΟΛΟΓΙΟ ΕΡΓΑΣΙΩΝ

1. ΟΜΑΔΑ Α- ΚΛΑΔΕΜΑΤΑ

(CPV) 77341000-2 : «Κλάδεμα δένδρων»

Στις τιμές του παρόντος τιμολογίου περιλαμβάνονται εξ ολοκλήρου οι εξής δαπάνες και έξοδα:

1. Οι δαπάνες για την εργασία ανανέωσης κόμης ή κοπής δέντρου ή διαμόρφωσης κόμης δένδρου, ανεξαρτήτως διατομής και διακλαδώσεων κορμού ανεξαρτήτως θέσεως στην οποία βρίσκεται, και για την αφαίρεση ξηρών κλάδων ή κλάδων που παρεμποδίζουν τη διέλευση ή την ορατότητα διερχομένων οχημάτων και πεζών, από ειδικευμένο προσωπικό με τη χρήση κατάλληλων μηχανημάτων (αλυσοπρίονα, κ.λπ.) και με τη βοήθεια ανυψωτικού μηχανήματος οποιουδήποτε τύπου ή/και πολύ ψηλών φορητών σκαλών ή ακόμα και στήσιμο σκαλωσιάς
2. Οι δαπάνες για τον τεμαχισμό κορμού, κλάδων και κλαδιών και τη συγκέντρωση όλων των προϊόντων κοπής και κλαδέματος
3. Οι δαπάνες για την εργασία επάλειψης των τομών κλαδέματος με κατάλληλο φυτοπροστατευτικό προϊόν (μυκητοκτόνο ευρέος φάσματος) και οι δαπάνες για την προμήθεια του προϊόντος αυτού
4. οι δαπάνες για το σκούπισμα των σημείων εκτέλεσης εργασιών με κατάλληλα σάρωθρα, σε περιπτώσεις όπου το πριονίδι και τυχόν μικρά τεμάχια κλαδιών δεν μπορούν να απομακρυνθούν με τα συνήθη εργαλεία
5. Οι δαπάνες για κάθε είδους μεταφορές (οριζόντιες ή κατακόρυφες) με οποιονδήποτε τρόπο και μέσο μέχρι το χώρο προσωρινής απόθεσης σε όποια απόσταση και αν αυτός βρίσκεται, καθώς και οι μικρομεταφορές κάθε είδους, η φόρτωσή τους με οποιονδήποτε μέσο επί αυτοκινήτου, η μεταφορά τους σε οποιαδήποτε απόσταση προς απόρριψη και η εκφόρτωσή τους
6. Οι δαπάνες για την ασφαλιστική κάλυψη και την αμοιβή του εργατοτεχνικού προσωπικού, τη μίσθωση και την αποζημίωση των μηχανημάτων, αυτοκινήτων και εργαλείων που θα χρησιμοποιηθούν για την εκτέλεση της εργασίας αυτής
7. Οι δαπάνες για όλα τα έκτακτα προστατευτικά μέτρα που επιβάλλεται να ληφθούν ώστε να προστατευθούν οι γειτονικές εγκαταστάσεις, οικίες, δρόμοι, κ.λπ.
8. Οι τυχόν δαπάνες για την ίδρυση και οργάνωση εργοταξίων, με τη διαμόρφωση των απαραίτητων χώρων και των προσπελάσεών τους προς τις πηγές των υλικών, εργαλείων, εξαρτημάτων κ.α., καθώς και οι δαπάνες για την κατασκευή, διαμόρφωση και συντήρηση αυτών των προσπελάσεων. Επίσης οι δαπάνες για την αποζημίωση σε όσους έχουν δικαιώματα σε αυτούς τους χώρους για προσπελάσεις ή στις πηγές για τη λήψη υλικών, εργαλείων, εξαρτημάτων κ.α.
9. Κάθε άλλη δαπάνη που δεν αναφέρεται ρητά, αλλά είναι απαραίτητη για την πλήρη και έντεχνη εκτέλεση των εργασιών.

Σημείωση. Δεν επιμετρούνται ούτε πιστοποιούνται οι πρόσθετες φορτοεκφορτώσεις, μεταφορές, πλάγιες μεταφορές ή μετακινήσεις μηχανημάτων και προϊόντων κοπής, που τυχόν χρειαστεί να γίνουν, λόγω απόθεσής τους σε εργοτάξιο ή σε άλλες κατάλληλες θέσεις για τη φύλαξη ή αποθήκευσή τους, ούτε οι καθυστερήσεις που θα προκύψουν από τις παραπάνω φορτοεκφορτώσεις, μεταφορές ή μετακινήσεις.

ΑΤ.1

Άρθρο 1° Ανανέωση κόμης ή κοπή μεγάλων δένδρων ύψους 8-15 m, σε πλατείες, πάρκα νησίδες κ.λπ.

Κλάδεμα ή κοπή μεγάλων δέντρων σε πλατείες, πάρκα και ανοιχτούς χώρους ή σε νησίδες και παράπλευρους χώρους οδών. Στην τιμή μονάδας περιλαμβάνεται η δαπάνη του απαιτούμενου εργατοτεχνικού προσωπικού, μηχανημάτων και εργαλείων, η επάλειψη των τομών με κατάλληλο φυτοπροστατευτικό υλικό καθώς και η δαπάνη απομάκρυνσης των προϊόντων κοπής και απόρριψής τους σε θέσεις που θα υποδειχθούν από την επιβλέπουσα υπηρεσία και αντίστοιχα με την απόσταση από την έδρα του Δήμου:

- **ΑΤ.1α**
0: 0 ως 10 χλμ.
Τιμή ανά τεμάχιο (τεμ) **ΕΥΡΩ (Αριθμητικά) : 100,00 €**
(Ολογράφως) : Εκατό Ευρώ
- **ΑΤ.1β**
10: >10 ως 20 χλμ.
Τιμή ανά τεμάχιο (τεμ) **ΕΥΡΩ (Αριθμητικά) : 120,00 €**
(Ολογράφως) : Εκατόν είκοσι Ευρώ
- **ΑΤ.1γ**
20: >20 χλμ και άνω
Τιμή ανά τεμάχιο (τεμ) **ΕΥΡΩ (Αριθμητικά) : 130,00 €**

(Ολογράφως) : Εκατόν τριάντα Ευρώ

Α.Τ.: 2

Άρθρο 2^ο Ανανέωση κόμης ή κοπή μεγάλων δένδρων ύψους 16-20 m, σε πλατείες, πάρκα νησίδες κ.λπ.

Κλάδεμα ή κοπή μεγάλων δέντρων σε πλατείες, πάρκα και ανοιχτούς χώρους ή σε νησίδες και παράπλευρους χώρους οδών. Στην τιμή μονάδας περιλαμβάνεται η δαπάνη του απαιτούμενου εργατοτεχνικού προσωπικού, μηχανημάτων και εργαλείων, η επάλειψη των τομών με κατάλληλο φυτοπροστατευτικό υλικό καθώς και η δαπάνη απομάκρυνσης των προϊόντων κοπής και απόρριψής τους σε θέσεις που θα υποδειχθούν από την επιβλέπουσα υπηρεσία και αντίστοιχα με την απόσταση από την έδρα του Δήμου:

- **ΑΤ.2α**
0: 0 ως 10 χλμ.
Τιμή ανά τεμάχιο (τεμ) ΕΥΡΩ (Αριθμητικά) : 180,00 €
(Ολογράφως) : Εκατόν ογδόντα Ευρώ
- **ΑΤ.2β**
10: >10 ως 20 χλμ.
Τιμή ανά τεμάχιο (τεμ) ΕΥΡΩ (Αριθμητικά) : 216,00 €
(Ολογράφως) : Διακόσια δέκα έξι Ευρώ
- **ΑΤ.2γ**
20: >20 χλμ και άνω
Τιμή ανά τεμάχιο (τεμ) ΕΥΡΩ (Αριθμητικά) : 234,00 €
(Ολογράφως) : Διακόσια τριάντα τέσσερα Ευρώ

Α.Τ. : 3

Άρθρο : 3^ο

Ανανέωση κόμης ή κοπή μεγάλων δένδρων ύψους πάνω από 20 m, σε πλατείες, πάρκα, νησίδες κλπ.

Κλάδεμα ή κοπή μεγάλων δέντρων σε πλατείες, πάρκα και ανοιχτούς χώρους ή σε νησίδες και παράπλευρους χώρους οδών. Στην τιμή μονάδας περιλαμβάνεται η δαπάνη του απαιτούμενου εργατοτεχνικού προσωπικού, μηχανημάτων και εργαλείων, η επάλειψη των τομών με κατάλληλο φυτοπροστατευτικό υλικό καθώς και η δαπάνη απομάκρυνσης των προϊόντων κοπής και απόρριψής τους σε θέσεις που υποδειχθούν από την επιβλέπουσα υπηρεσία και αντίστοιχα με την απόσταση από την έδρα του Δήμου:

- **ΑΤ.3α**
0: 0 ως 10 χλμ.
Τιμή ανά τεμάχιο (τεμ) ΕΥΡΩ (Αριθμητικά) : 280,00 €
(Ολογράφως) : Διακόσια ογδόντα Ευρώ
- **ΑΤ.3β**
10: >10 ως 20 χλμ.
Τιμή ανά τεμάχιο (τεμ) ΕΥΡΩ (Αριθμητικά) : 330,00 €
(Ολογράφως) : Τριακόσια τριάντα Ευρώ
- **ΑΤ.3γ**
20: >20 χλμ και άνω
Τιμή ανά τεμάχιο (τεμ) ΕΥΡΩ (Αριθμητικά) : 364,00 €
(Ολογράφως) : Τριακόσια εξήντα τέσσερα Ευρώ

Α.Τ. : 4

Άρθρο : 4^ο

Καθαρισμός κόμης Φοινικοειδών ύψους πάνω από 8 m, σε πλατείες, πάρκα, νησίδες κλπ.

Κλάδεμα ξερών σε φοινικοειδή σε πλατείες, πάρκα και ανοιχτούς χώρους ή σε νησίδες και παράπλευρους χώρους οδών. Στην τιμή μονάδας περιλαμβάνεται η δαπάνη του απαιτούμενου εργατοτεχνικού προσωπικού, μηχανημάτων και εργαλείων, καθώς και η δαπάνη απομάκρυνσης των προϊόντων κοπής και

απόρριψής τους σε θέσεις που υποδειχθούν από την επιβλέπουσα υπηρεσία και αντίστοιχα με την απόσταση από την έδρα του Δήμου:

- **ΑΤ.4α**
0: 0 ως 10 χλμ.
Τιμή ανά τεμάχιο (τεμ) **ΕΥΡΩ (Αριθμητικά) : 70,00 €**
(Ολογράφως) : Εβδομήντα Ευρώ
- **ΑΤ.4β**
10: >10 ως 20 χλμ.
Τιμή ανά τεμάχιο (τεμ) **ΕΥΡΩ (Αριθμητικά) : 85,00 €**
(Ολογράφως) : Ογδόντα πέντε Ευρώ
- **ΑΤ.2γ**
20: >20 χλμ και άνω
Τιμή ανά τεμάχιο (τεμ) **ΕΥΡΩ (Αριθμητικά) : 91,00 €**
(Ολογράφως) : Ενενήντα ένα Ευρώ

2. ΟΜΑΔΑ Β - ΣΥΝΤΗΡΗΣΗ ΠΡΑΣΙΝΟΥ

(CPV) 77310000-6 : «Φύτευση και συντήρηση χώρων πρασίνου»

1. ΓΕΝΙΚΟΙ ΟΡΟΙ

1.1. Η επιμέτρηση των εργασιών γίνεται είτε βάσει των σχεδίων επί των εγκεκριμένων μελετών, είτε βάσει μετρήσεων και των συντασσόμενων βάσει αυτών επιμετρητικών σχεδίων και πινάκων, λαμβάνοντας υπόψη τις έγγραφες εντολές της αρμόδιας υπηρεσίας και τις εκάστοτε οριζόμενες ανοχές.

1.2. Η αρμόδια υπηρεσία δικαιούται να ελέγξει το σύνολο ή μέρος της εργασίας κατά την κρίση της, προκειμένου να επιβεβαιώσει την ορθότητα των επιμετρητικών στοιχείων που υποβάλει ο Ανάδοχος. Ο Ανάδοχος υποχρεούται με δική του δαπάνη να διαθέσει τον απαιτούμενο εξοπλισμό και προσωπικό για την υποστήριξη της αρμόδιας υπηρεσίας στην διεξαγωγή του εν λόγω ελέγχου.

1.3. Η πληρωμή των εργασιών γίνεται βάσει της πραγματικής ποσότητας κάθε εργασίας, επιμετρούμενης ως ανωτέρω με κατάλληλη μονάδα μέτρησης, επί την τιμή μονάδας της εργασίας, όπως αυτή καθορίζεται στο παρόν Περιγραφικό Τιμολόγιο.

1.4. Ειδικότερα για κάθε εργασία, ο τρόπος και η μονάδα επιμέτρησης, καθώς και ο τρόπος πληρωμής καθορίζονται στις αντίστοιχες παραγράφους των ΕΙΔΙΚΩΝ ΟΡΩΝ όπως περιγράφεται παρακάτω και των επί μέρους εργασιών του παρόντος Τιμολογίου.

1.5. Αν το περιεχόμενο ενός επιμέρους άρθρου του παρόντος Τιμολογίου, που αναφέρεται σε μια τιμή μονάδας, ορίζει ότι η εν λόγω τιμή αποτελεί πλήρη αποζημίωση για την ολοκλήρωση των εργασιών του συγκεκριμένου άρθρου, τότε οι ίδιες επιμέρους εργασίες δεν θα επιμετρούνται ούτε θα πληρώνονται στο πλαίσιο άλλου άρθρου που περιλαμβάνεται στο Τιμολόγιο.

1.6. Στη περίπτωση οποιασδήποτε διαφωνίας με τον συνοπτικό πίνακα τιμών, υπερισχύουν οι όροι του παρόντος.

2.ΕΙΔΙΚΟΙ ΟΡΟΙ

Στις τιμές του παρόντος τιμολογίου περιλαμβάνονται εξ ολοκλήρου οι εξής δαπάνες και έξοδα:

- οι δαπάνες για την εργασία
- οι δαπάνες για το σκούπισμα των σημείων εκτέλεσης εργασιών
- οι δαπάνες για κάθε είδους μεταφορές, καθώς και οι μικρομεταφορές κάθε είδους, η φόρτωσή τους με οποιοδήποτε μέσο επί αυτοκινήτου, η μεταφορά τους σε οποιαδήποτε απόσταση προς απόρριψη και η εκφόρτωσή τους,
- οι δαπάνες για την ασφαλιστική κάλυψη και την αμοιβή του εργατοτεχνικού προσωπικού, τη μίσθωση και την αποζημίωση των μηχανημάτων, αυτοκινήτων και εργαλείων που θα χρησιμοποιηθούν για την εκτέλεση της εργασίας αυτής,
- οι δαπάνες για όλα τα έκτακτα προστατευτικά μέτρα που επιβάλλεται να ληφθούν ώστε να προστατευθούν οι γειτονικές εγκαταστάσεις, οικίες, δρόμοι, κ.λπ.,
- οι τυχόν δαπάνες για την ίδρυση και οργάνωση εργοταξίων, με τη διαμόρφωση των απαραίτητων χώρων και των προσπελάσεων τους προς τις πηγές των υλικών, εργαλείων, εξαρτημάτων κ.α., καθώς και οι δαπάνες για την κατασκευή, διαμόρφωση και συντήρηση

αυτών των προσπελάσεων. Επίσης οι δαπάνες για την αποζημίωση σε όσους έχουν δικαιώματα σε αυτούς τους χώρους για προσπελάσεις ή στις πηγές για τη λήψη υλικών, εργαλείων, εξαρτημάτων κ.α.,

- κάθε άλλη δαπάνη που δεν αναφέρεται ρητά, αλλά είναι απαραίτητη για την πλήρη και έντεχνη εκτέλεση των εργασιών.

3.ΤΙΜΟΛΟΓΙΟ:

Οι τιμές μονάδος περιλαμβάνουν όλες τις δαπάνες που αναφέρονται στην περιγραφή των εργασιών, καθώς και όσες απαιτούνται για την πλήρη και έντεχνη εκτέλεση των εργασιών, σύμφωνα και με τα λοιπά Τεύχη Δημοπράτησης. Καμιά αξίωση ή αμφισβήτηση δεν μπορεί να θεμελιωθεί, ως προς το είδος και την απόδοση των μηχανημάτων, τις ειδικότητες και τον αριθμό του εργατοτεχνικού προσωπικού και την δυνατότητα χρησιμοποίησης ή μη μηχανικών μέσων, εκτός αν άλλως ορίζεται στα άρθρα του παρόντος.

ΑΤ.1

Άρθρο 1° (ΣΤ4.2.1) *Ανανέωση κόμης ή κοπή μεσαίων δένδρων*

Ανανέωση κόμης ή κοπή δένδρων ύψους από 4 μέχρι 8 m

Αναθεωρείται με το άρθρο ΠΡΣ 5354

Ανανέωση κόμης (σκελετοκλάδεμα) ή κοπή δέντρου ύψους από 4 μέχρι 8 m σύμφωνα με την φυτοτεχνική μελέτη και την ΕΤΕΠ 10-06-04-01. Στην τιμή μονάδας περιλαμβάνεται η δαπάνη του απαιτούμενου εργατοτεχνικού προσωπικού, μηχανημάτων και εργαλείων, η επάλειψη των τομών καθώς και η δαπάνη απομάκρυνσης των προϊόντων κοπής και απόρριψής τους σε οποιαδήποτε απόσταση σε θέσεις που επιτρέπεται.

Τιμή ανά τεμάχιο (τεμ) **ΕΥΡΩ (Αριθμητικά) : 25,00 €**

(Ολογράφως) : Είκοσι πέντε ευρώ

ΑΤ.2

Άρθρο 2° (ΣΤ4.6.2) *Διαμόρφωση θάμνων σε μπορντούρα*

Διαμόρφωση θάμνων σε μπορντούρα με χειροκίνητο μηχανικό ψαλίδι μπορντούρας

Αναθεωρείται με το άρθρο ΠΡΣ 5352

Διαμόρφωση θάμνων σε μπορντούρα, σύμφωνα με την φυτοτεχνική μελέτη και την ΕΤΕΠ 10-06-04-02. Στην τιμή μονάδας περιλαμβάνεται η δαπάνη του απαιτούμενου εργατοτεχνικού προσωπικού, μηχανημάτων, εξοπλισμού και εργαλείων, καθώς και η δαπάνη απομάκρυνσης των προϊόντων κοπής και απόρριψής τους, σε οποιαδήποτε απόσταση, σε θέσεις που επιτρέπουν οι αρμόδιες Αρχές.

Τιμή ανά τρέχον μέτρο (m)

Τιμή ανά μέτρο (m) **ΕΥΡΩ (Αριθμητικά) :0,25**

(Ολογράφως) : Είκοσι πέντε λεπτά του ευρώ

ΑΤ.3

Άρθρο 3° (ΣΤ4.8.1) *Κούρεμα χλοοτάπητα και χλοοτάπητα πρανών*

Με βενζινοκίνητη χλοοκοπτική μηχανή

Αναθεωρείται με το άρθρο ΠΡΣ 5530

Κούρεμα χλοοτάπητα στο κατάλληλο ύψος, με χλοοκοπτική μηχανή συμπεριλαμβανομένης και της απομάκρυνσης από το έργο σε επιτρεπόμενο χώρο χώρο των προϊόντων που προκύπτουν από το κούρεμα, σύμφωνα με την φυτοτεχνική μελέτη και την ΕΤΕΠ 10-06-04-03.

Τιμή ανά στρέμμα (στρ)
 Τιμή ανά στρέμμα (στρ) **ΕΥΡΩ (Αριθμητικά) : 27,50**
(Ολογράφως) : Είκοσι επτά ευρώ και πενήντα λεπτά

ΑΤ.4

Άρθρο 4° (ΣΤ4.8.2) **Κούρεμα χλοοτάπητα και χλοοτάπητα πρανών**

Με μικρό ελκυστήρα με χλοοκοπτική εξάρτηση

Αναθεωρείται με το άρθρο ΠΡΣ 5530

Κούρεμα του χλοοτάπητα στο κατάλληλο ύψος, με μικρό ελκυστήρα με εξάρτηση χλοοκοπτικής μηχανής συμπεριλαμβανομένης και της απομάκρυνσης από το έργο σε επιτρεπόμενο χώρο των προϊόντων που προκύπτουν από το κούρεμα, σύμφωνα με την φυτοτεχνική μελέτη και την ΕΤΕΠ 10-06-04-03.

Τιμή ανά στρέμμα (στρ)
 Τιμή ανά στρέμμα (στρ) **ΕΥΡΩ (Αριθμητικά) : 22,50**

(Ολογράφως) : Είκοσι δύο ευρώ και πενήντα λεπτά

ΑΤ.5

Άρθρο 5° ΣΤ6.3.2 **Βοτάνισμα με βενζινοκίνητο χορτοκοπτικό μηχάνημα πεζού χειριστή**

Βοτάνισμα με βενζινοκίνητο χορτοκοπτικό μηχάνημα πεζού χειριστή σε άλση, πάρκα, πλατείες και ελεύθερους χώρους

Αναθεωρείται με το άρθρο ΠΡΣ 5371

Βοτάνισμα φυτών με χρήση βενζινοκίνητου χορτοκοπτικού πεζού χειριστή, σύμφωνα με την φυτοτεχνική μελέτη και την ΕΤΕΠ 10-06-06-00. Περιλαμβάνεται η κοπή των ζιζανίων στο χώρο μεταξύ των φυτών ή σε επιφάνειες που δεν έχουν φυτευτεί, η απομάκρυνση από τους χώρους του έργου όλων των υλικών που προέκυψαν από το βοτάνισμα και η απόρριψή τους σε χώρους που επιτρέπεται, η σήμανση και η λήψη μέτρων προστασίας.

Τιμή ανά στρέμμα (στρ)
 Τιμή ανά στρέμμα (στρ) **ΕΥΡΩ (Αριθμητικά) : 30,00**

(Ολογράφως) : Τριάντα ευρώ

Αγρίνιο 17-03- 2022

Συντάχθηκε

Ελέγχθηκε
 Η Αναπληρώτρια Προϊσταμένη
 Τμήματος Συντήρησης
 Πρασίνου

Θεωρήθηκε
 Η Αναπληρώτρια
 Προϊστάμενη Διεύθυνσης
 Περιβάλλοντος & Πρασίνου
 κ.α/α

Βασιλική Χατζηαγάπη
 ΠΕ Γεωπόνων

Παρασκευή Τζομάκα
 ΤΕ Τεχνολόγων Γεωπονίας

Παπαπάνου Ελεονώρα
 ΠΕ Χημικών Μηχανικών



ΕΛΛΗΝΙΚΗ ΔΗΜΟΚΡΑΤΙΑ
ΔΗΜΟΣ ΑΓΡΙΝΙΟΥ
Δ/ΝΣΗ ΠΕΡΙΒΑΛΛΟΝΤΟΣ & ΠΡΑΣΙΝΟΥ
ΤΜΗΜΑ ΣΥΝΤΗΡΗΣΗΣ ΠΡΑΣΙΝΟΥ
Ταχ. Διεύθυνση : Ξενοπούλου και Σαμωτή
(Δημοτικό Πάρκο Αγρινίου)
Αγρίνιο ΤΚ : 301 33
Πληροφορίες : Β. Χατζηαγάπη
Τηλ. & Fax.: 2641057420
E-mail: vhatziagapi@agrinio.gr

«Εργασίες συντήρησης πρασίνου και κλάδεμα-κοπή δένδρων ύψους άνω των 8 μ, σε κεντρικές οδούς πάρκα, πλατείες, νησίδες, χώρους δημοτικών κοιμητηρίων, σχολείων, παιδικών σταθμών & άλλων κοινοχρήστων χώρων του Δήμου Αγρινίου»

Προϋπολογισμός: 125.984,00 ΕΥΡΩ (συμπερ. ΦΠΑ)

Αρ. Μελέτης: 25/2022

ΣΤ- ΓΕΝΙΚΗ ΣΥΓΓΡΑΦΗ ΥΠΟΧΡΕΩΣΕΩΝ

ΑΡΘΡΟ 1ο

Αντικείμενο της εργασίας – κατάθεση προσφορών

Η παρούσα συγγραφή αφορά τις εργασίες που θα εκτελεστούν σε κοινόχρηστους χώρους πρασίνου του Δήμου Αγρινίου που βρίσκονται σε πάρκα, νησίδες, σχολεία, δημοτικά κοιμητήρια και άλλο πράσινο και φυτά που βρίσκονται σε πεζοδρόμια, δενδροστοιχίες κ.λ.π. Οι επεμβάσεις που θα γίνουν θα είναι σύμφωνες με τη Γεωπονική επιστήμη και θα εκτελεστούν από εξειδικευμένο εργατοτεχνικό προσωπικό με άρτια γνώση της τέχνης και της τεχνικής με την επίβλεψη και την καθοδήγηση τόσο της Υπηρεσίας όσο και του αναδόχου που θα πρέπει να διαθέτει την απαραίτητη επιστημονική γνώση αλλά και την αποδεδειγμένη εμπειρία στην εκτέλεση τέτοιου είδους εργασιών.

Οι προσφέροντες στην οικονομική προσφορά τους θα δώσουν τιμή για κάθε εργασία από τις ανωτέρω ομάδες και η σύμβαση θα είναι ανά ομάδα. Οι προσφέροντες μπορεί να δώσουν προσφορά για μία ομάδα ή και για τις δύο ομάδες.

Οι ποσότητες είναι ενδεικτικές και μπορεί να τροποποιηθούν ανάλογα με τις ανάγκες που θα προκύψουν.

ΑΡΘΡΟ 2ο

Ισχύουσες διατάξεις

Η διενέργεια του διαγωνισμού και η εκτέλεση των εργασιών θα γίνουν με τις κάτωθι διατάξεις:

1. Τις διατάξεις του Ν.3463/2006 (Φ.Ε.Κ.114/Α'/8-6-2006), όπως ισχύει, περί «Κύρωση του Κώδικα Δήμων και Κοινοτήτων». (Κ.Δ.Κ.), και ειδικότερα το άρθρο 209 αυτού, περί «Προμήθειες – Υπηρεσίες - Μελέτες», όπως ισχύει, καθώς επίσης και ειδικότερα το άρθρο 273 αυτού, περί «Υπηρεσίες – Επίλυση διαφορών», όπως ισχύει.
2. Τις διατάξεις του Ν.3852/2010 (Φ.Ε.Κ.87/Α'/7-6-2010), όπως ισχύει, περί «Νέα Αρχιτεκτονική της Αυτοδιοίκησης και της Αποκεντρωμένης Διοίκησης – Πρόγραμμα Καλλικράτης.» και ειδικότερα το άρθρο 72 αυτού, περί «Οικονομική επιτροπή - Αρμοδιότητες» όπως ισχύει, καθώς επίσης και ειδικότερα το άρθρου 75 αυτού, περί «Λειτουργία της Οικονομικής Επιτροπής και της Επιτροπής Ποιότητας Ζωής», όπως ισχύει.
3. Τις διατάξεις του Ν.4555/2018 (Φ.Ε.Κ.133/Α'/19-7-2018), όπως ισχύει, περί «Μεταρρύθμιση του θεσμικού πλαισίου ... Ο.Τ.Α. [Πρόγραμμα «ΚΛΕΙΣΘΕΝΗΣ Ι»] - Ρυθμίσεις ... και άλλες διατάξεις.»
4. Τις διατάξεις του Ν.4412/2016 (Φ.Ε.Κ.147/Α'/8-8-2016), όπως ισχύει, περί «Δημόσιες Συμβάσεις Έργων, Προμηθειών και Υπηρεσιών (προσαρμογή στις Οδηγίες 2014/24/ΕΕ και 2014/25/ΕΕ).».
5. Τις διατάξεις του Ν.998/1979 (Φ.Ε.Κ. 289/Α'/29-12-1979) όπως ισχύει, «Περί προστασίας των δασών και των δασικών εν γένει εκτάσεων της Χώρας.»
6. Τις διατάξεις του Ν.4795/2021(Φ.Ε.Κ.62/Α'/17-4-2021), όπως ισχύει, περί «Σύστημα Εσωτερικού Ελέγχου ... και την τοπική αυτοδιοίκηση.» και ειδικότερα το άρθρο 57 αυτού, περί «Ανάθεση υπηρεσιών ταφής και ανακομιδής νεκρών – Τροποποίηση του άρθρου 61 του ν.3979/2011)», όπως ισχύει.

-Των εκδοθεισών σε εκτέλεση των ανωτέρω νόμων λοιπές (πλην των ήδη αναφερόμενων) κανονιστικές διατάξεις, καθώς και άλλες διατάξεις που αναφέρονται ρητά ή απορρέουν από τα οριζόμενα στα συμβατικά τεύχη της παρούσας σύμβασης και γενικότερα κάθε διάταξη (νόμου, Π.Δ., Υπ. Απόφασης, κ.λπ.) που διέπει την ανάθεση και εκτέλεση της παρούσας σύμβασης υπηρεσιών, έστω και αν δεν αναφέρονται ρητά παραπάνω.

ΑΡΘΡΟ 3ο

Συμβατικά στοιχεία

- ΤΕΧΝΙΚΗ ΕΚΘΕΣΗ
- ΤΕΧΝΙΚΗ ΠΡΟΔΙΑΓΡΑΦΕΣ
- ΠΕΡΙΓΡΑΦΗ – ΠΡΟΜΕΤΡΗΣΗ ΕΡΓΑΣΙΩΝ
- ΕΝΔΕΙΚΤΙΚΟΣ ΠΡΟΫΠΟΛΟΓΙΣΜΟΣ
- ΤΙΜΟΛΟΓΙΟ ΕΡΓΑΣΙΩΝ
- ΓΕΝΙΚΗ ΣΥΓΓΡΑΦΗ ΥΠΟΧΡΕΩΣΕΩΝ
- ΕΙΔΙΚΗ ΣΥΓΓΡΑΦΗ ΥΠΟΧΡΕΩΣΕΩΝ

ΑΡΘΡΟ4ο

Σύμβαση

Ο/οι ανάδοχος/οι μετά την κοινοποίηση έγγραφης πρόσκλησης, για υπογραφή της σύμβασης είναι υποχρεωμένοι να προσέλθει εντός της οριζόμενης στην διακήρυξη προθεσμίας, σύμφωνα με τα οριζόμενα στην διακήρυξη.

ΑΡΘΡΟ 5ο.

Διάρκεια της σύμβασης

Ο συμβατικός χρόνος των εργασιών αρχίζει με την υπογραφή της σύμβασης και για ένα έτος ή μέχρι εξαντλήσεως του ποσού. Κατά την λήξη της σύμβασης, οι ανάδοχος/οι δε δικαιούται αποζημίωση για το ανεκτέλεστο ποσό της σύμβασης.

ΑΡΘΡΟ 6ο

Τεχνικές ικανότητες και εξοπλισμός

Ο ανάδοχος υποχρεούται να διαθέτει για την εκτέλεση της εργασίας τα απαιτούμενα παντός είδους μηχανήματα, εργαλεία και μεταφορικά μέσα. Ο ανάδοχος υποχρεούται να διαθέτει επαρκή εργατικά χέρια και μηχανικά μέσα και να εφαρμόσει υπερωρίες, νυχτερινά συνεργεία, και εργασία σε εξαιρετικές ημέρες, αν τούτο απαιτείται, χωρίς να δικαιούται ουδεμία πρόσθετη αποζημίωση. Η υπηρεσία δύναται ανά πάσα στιγμή να απαιτήσει από τον ανάδοχο να αυξήσει τον αριθμό των συνεργείων, αν κρίνει ότι η εκτέλεση των εργασιών δεν είναι ικανοποιητική.

Στην περίπτωση κατά την οποία ο ανάδοχος δεν συμμορφώνεται με τις υποχρεώσεις του, που απορρέουν από την σύμβαση, τις προδιαγραφές της παρούσας μελέτης και τις διατάξεις της ισχύουσας νομοθεσίας ή τις εντολές που δίνονται από την υπηρεσία είναι δυνατόν να τεθούν σε εφαρμογή οι διατάξεις περί εκπτώσεων αναδοχών.

ΑΡΘΡΟ 7ο

Περιεχόμενο των τιμών του τιμολογίου

Οι τιμές της προσφοράς αναφέρονται σε μονάδες πλήρως περαιωμένων εργασιών και ο ανάδοχος δεν δικαιούται καμία άλλη πληρωμή ή αποζημίωση για την πλήρη και έντεχνη εκτέλεση κάθε μιας από αυτές σύμφωνα και με τους γενικούς όρους της παρούσας μελέτης.

Καμία αξίωση ή διαμφισβήτηση είναι δυνατό να θεμελιωθεί εκ των υστέρων, ούτε για τις ποσότητες και τις αποστάσεις μεταφοράς των υλικών κάθε εργασίας, ούτε για τις απαιτήσεις των εργατοτεχνιτών, ούτε για τις τιμές ημερομισθίων και υλικών. Στην τιμή περιλαμβάνονται οι υπέρ τρίτων κρατήσεις, ως και κάθε άλλη επιβάρυνση, σύμφωνα με την κείμενη νομοθεσία, μη συμπεριλαμβανομένου Φ.Π.Α. Οι τιμές της προσφοράς έχουν ισχύ μέχρι το τέλος της σύμβασης και δεν υπόκεινται σε καμία τροποποίηση.

Άρθρο 8ο

Πρόληψη ατυχημάτων-Μέτρα υγιεινής και ασφάλειας της κυκλοφορίας

Ο ανάδοχος έχει την υποχρέωση για την τήρηση των διατάξεων της εργατικής νομοθεσίας και γενικότερα να συμμορφώνεται με την παρ.4 του άρθρου 34 του Π.Δ. 609/85. Ο ανάδοχος έχει την ευθύνη μη τήρησης όλων των κανόνων ασφαλείας. Ισχύουν όλα τα προβλεπόμενα στην Τεχνική Περιγραφή της παρούσας μελέτης.

Άρθρο 9ο

Μελέτη συνθηκών της εργασίας

Η έννοια της προσφοράς του αναδόχου είναι και βεβαίωση ότι αυτός έλαβε υπόψη τις γενικές και ειδικές συνθήκες της εργασίας, δηλαδή τη θέση του έργου και των μερών αυτού, τις απαιτούμενες με κάθε μέσο μεταφορές, την διάθεση, διακίνηση και εναποθήκευση των υλικών, την κατάσταση των οδών, την ευχέρεια εξεύρεσης εργατικών χεριών, τις καιρικές συνθήκες, και οποιεσδήποτε άλλες ειδικές και γενικές συνθήκες, τα ζητήματα που μπορεί να προκύψουν κατά οποιονδήποτε τρόπο μπορούν να επηρεάσουν το κόστος της εργασίας και ότι οι εργασίες θα εκτελεστούν σύμφωνα με την σύμβαση προς την οποία σε κάθε περίπτωση υποχρεούται να συμμορφωθεί ο ανάδοχος.

Άρθρο 10°

Τρόπος εκτέλεσης και παραλαβή του αντικείμενου της σύμβασης

1. Η εκτέλεση του αντικείμενου της Σύμβασης θα γίνει σύμφωνα με τους όρους που καθορίζονται στα συμβατικά τεύχη και τις διατάξεις του Ν.4412/2016 (ΦΕΚ Α'147/08/08/2016) όπως ισχύει.

2. Ο ανάδοχος θα ενημερώνεται τηλεφωνικώς ή και γραπτώς για τις εκτελεσθείσες εργασίες από την υπηρεσία και θα πρέπει σε **διάστημα τριών ημερολογιακών ημερών** από την επομένη της ειδοποίησης να

έχει προβεί στην υλοποίηση τους. Εργασία η οποία θα χαρακτηριστεί από την υπηρεσία επείγουσα θα υλοποιείται από τον ανάδοχο **άμεσα και εντός του εικοσιτετράωρου από την τηλεφωνική ή έγγραφη ειδοποίηση** του αναδόχου από την υπηρεσία.

3. Ο ανάδοχος αποδέχεται την μη δεσμευτικότητα των ποσοτήτων από την πλευρά της υπηρεσίας, δηλαδή μπορεί να υπάρχει αυξομείωση των ποσοτήτων, πάντα εντός του μεγίστου ποσού της υπογραφείσας σύμβασης, **χωρίς να αλλάζει η τιμή ανά εργασία.**

4. Η παρακολούθηση της εκτέλεσης της σύμβασης παροχής υπηρεσίας και η διοίκηση αυτής διενεργείται σύμφωνα με τον Ν. 4412 /2016 όπως ισχύει, από την καθ' ύλην αρμόδια υπηρεσία η οποία μπορεί, με απόφαση της να ορίσει για την παρακολούθηση της σύμβασης ως επόπτη, με καθήκοντα εισηγητή, υπάλληλο της υπηρεσίας. Τα καθήκοντα του επόπτη είναι, ενδεικτικά, η πιστοποίηση της εκτέλεσης του αντικειμένου της σύμβασης, καθώς και ο έλεγχος της συμμόρφωσης του αναδόχου με τους όρους της σύμβασης. Με εισήγηση του επόπτη η υπηρεσία που διοικεί τη σύμβαση μπορεί να απευθύνει έγγραφα με οδηγίες και εντολές προς τον ανάδοχο που αφορούν στην εκτέλεση της σύμβασης.

5. Όπως προβλέπεται στη τεχνική περιγραφή, τηρείται από τον ανάδοχο ημερολόγιο παρεχομένων υπηρεσιών στο οποίο καταγράφεται η τμηματική εκτέλεση του αντικειμένου της σύμβασης, το απασχολούμενο προσωπικό σε αριθμό και ειδικότητα, τα μηχανήματα, έκτακτα συμβάντα και άλλα στοιχεία που αφορούν στην εκτέλεση της σύμβασης.

Προκειμένου να διευκολυνθεί η παρακολούθηση της εκτέλεσης της σύμβασης ο ανάδοχος υποχρεούται στην αποστολή στην υπηρεσία του ημερολογίου εργασιών ηλεκτρονικά κάθε εβδομάδα στην υπηρεσία, με την έκδοση του εκάστοτε τιμολογίου.

Το ημερολόγιο συνυπογράφεται από τον επόπτη της σύμβασης, που μπορεί να σημειώσει επί αυτού παρατηρήσεις για την τήρηση των όρων αυτής. Οι καταγραφές του ημερολογίου αποτελούν στοιχείο για την παραλαβή του αντικειμένου της σύμβασης από την επιτροπή παραλαβής.

6. Η παραλαβή των παρεχόμενων υπηρεσιών θα πραγματοποιείται από την αρμόδια επιτροπή παραλαβής και σύμφωνα με την ισχύουσα νομοθεσία.

7. Η Επιτροπή Παραλαβής συντάσσει το πρωτόκολλο οριστικής παραλαβής μετά την ολοκλήρωση όλων των προβλεπόμενων ελέγχων.

Άρθρο 11ο

Υποχρεώσεις αναδόχου

- Ο ανάδοχος είναι υποχρεωμένος για τα εξής:
- Να τηρεί όλα τα οριζόμενα της παρούσας μελέτης.
- Να παρέχει ασφαλιστική κάλυψη στους εργαζόμενους και στα μηχανήματα που χρησιμοποιεί.
- Να είναι φορολογικά, ασφαλιστικά ενήμερος.
- Ο ανάδοχος φέρει την αποκλειστική ευθύνη για την αστική αποζημίωση από ατύχημα σε τρίτους ή από βλάβες – φθορές σε υλικά που πιθανά μπορούν να προκληθούν κατά την εκτέλεση των εργασιών ή εξαιτίας αυτών και σε καμία περίπτωση δεν θα είναι υπόχρεος ο Δήμος.
- Ο ανάδοχος υποχρεούται να απασχολεί για τις εργασίες προσωπικό κατάλληλα εκπαιδευμένο, ειδικευμένο και έμπειρο. Η υπηρεσία έχει το δικαίωμα να ζητήσει την απομάκρυνση κάθε τεχνίτη κ.λπ. εφόσον είναι προφανής η ανεπάρκειά του για την καλή εκτέλεση των καθηκόντων που του έχουν ανατεθεί.
- Ο ανάδοχος έχει αποκλειστικά και εξ ολοκλήρου τις ευθύνες του εργοδότη για το απασχολούμενο στην εκτέλεση του έργου εργατοτεχνικό και λοιπό προσωπικό σε περίπτωση ατυχήματος.
- Ο ανάδοχος υποχρεούται, όπως εφαρμόζει πλήρως τις Αστυνομικές διατάξεις περί ασφαλείας επί ατυχημάτων, έχοντας πλήρη την ευθύνη, αστική και ποινική, για οποιοδήποτε ατύχημα ή βλάβη επερχόμενη εις τον ίδιο, το προσωπικό του ή τρίτους ως συνέπεια ενεργειών που έχουν άμεση ή έμμεση σχέση με την εκτέλεση της εργασίας.
- Πριν από την έναρξη των εργασιών, ο ανάδοχος υποχρεούται να μεριμνήσει για την έκδοση όλων των απαιτούμενων από το Νόμο αδειών από Αρχές ή Οργανισμούς ή και καθίσταται, ουσιαστικά και αποκλειστικά, υπεύθυνος για κάθε παράβαση από τις ισχύουσες διατάξεις του τρόπου εκτέλεσεως των εργασιών. Είναι επίσης υποχρεωμένος να εφαρμόσει τα επιβαλλόμενα μέτρα ασφαλείας σε όλη τη διάρκεια των εργασιών.

- Ο ανάδοχος υποχρεούται να λαμβάνει όλα τα μέτρα προστασίας όπως αυτά αναφέρονται στην Τεχνική περιγραφή της παρούσας μελέτης και όσα απορρέουν από την κείμενη νομοθεσία.
- Ο ανάδοχος ως υπεύθυνος της τήρησης των Νόμων κλπ. υποχρεούται όπως κοινοποιεί αμελλητί στην Υπηρεσία τις κατά την διάρκεια της εκτέλεσης της εργασίας απευθυνόμενες ή κοινοποιούμενες σε αυτόν σχετικές διαταγές και εντολές των διαφόρων Αρχών σχετικά με υποδεικνύόμενα μέτρα ελέγχου και ασφαλείας κλπ.
- Η ενημέρωση της Υπηρεσίας για την εξέλιξη των εργασιών θα γίνεται εβδομαδιαίως.
- Ο ανάδοχος υποχρεούται σε **τήρηση ημερολογίου**.
- Όλες οι επεμβάσεις θα γίνονται σύμφωνα με τις αρχές της γεωπονικής επιστήμης και όπως αυτές περιγράφονται στην Τεχνική περιγραφή.
- Ο Δήμος διατηρεί το δικαίωμα να μεταβάλει τον αριθμό των επεμβάσεων συντήρησης σύμφωνα με τις ανάγκες που προκύπτουν, χωρίς υπέρβαση του συνολικού προϋπολογισμού. Ο Δήμος διατηρεί το δικαίωμα να μην καταναλώσει όλο το ποσό της σύμβασης.

ΑΡΘΡΟ 12°

Υπεργολαβία

Ο ανάδοχος μπορεί να αναθέσει οποιοδήποτε μέρος του έργου υπεργολαβικά σε τρίτο φυσικό ή νομικό πρόσωπο, με την προϋπόθεση ότι αυτό έχει συμπεριληφθεί στην προσφορά του.

Στη περίπτωση της προηγούμενης παραγράφου οι διαγωνιζόμενοι πρέπει να αναφέρουν στην προσφορά τους το τμήμα της σύμβασης που προτίθενται να αναθέσουν υπό μορφή υπεργολαβίας και να υποδείξουν τον υπεργολάβο, στον οποίο θα αναθέσουν την υπεργολαβική σύμβαση **προσκομίζοντας υπεύθυνη δήλωση του υπεργολάβου**, με την οποία αποδέχεται τη συνεργασία, αν και εφόσον αναδειχθεί ο διαγωνιζόμενος ανάδοχος της σύμβασης. Σε κάθε περίπτωση την πλήρη ευθύνη για την ολοκλήρωση του έργου φέρει αποκλειστικά ο ανάδοχος.

ΑΡΘΡΟ 13ο

Τρόπος πληρωμής

Οι τιμές μονάδας του συμβατικού τιμολογίου είναι **σταθερές και αμετάβλητες** σε όλη τη διάρκεια της εκτέλεσης των εργασιών και για κανένα λόγο και σε καμία αναθεώρηση υπόκεινται. Η πληρωμή της συμβατικής αξίας θα γίνει με την έκδοση εντάλματος πληρωμής μετά την υποβολή από τον ανάδοχο στην επιβλέπουσα υπηρεσία, ισόποσου εξοφλητικού τιμολογίου και τις σχετικές επιμετρήσεις. Στην περίπτωση που η Επιτροπή παραλαβής συμφωνήσει ως προς την ποιότητα και την ποσότητα των εργασιών, θα καταβληθεί στον ανάδοχο η αξία του τιμολογίου.

Ο Ανάδοχος αμείβεται σύμφωνα με την ανάλυση της αμοιβής του, όπως προκύπτει από την Οικονομική του Προσφορά και τις πιστοποιούμενες από την επιβλέπουσα Υπηρεσία εργασίες που έχουν παρασχεθεί ανά μήνα.

Για την πληρωμή του ο Ανάδοχος συντάσσει και υποβάλλει μηνιαίο Τιμολόγιο το οποίο παραλαμβάνεται από την αρμόδια Υπηρεσία του Δήμου και πιστοποιεί την εκτέλεση των ανάλογων εργασιών

- i. Το είδος των εργασιών.
- ii. Οι ποσότητες των εργασιών που ολοκληρώθηκαν.
- iii. Το πληρωτέο ποσό
- iv. Ο αναλογούν Φ.Π.Α.

Με την κατάθεση του τιμολογίου ο Ανάδοχος υποχρεούται να προσκομίσει τα ακόλουθα δικαιολογητικά για την είσπραξη του:

- i. Αποδεικτικό Φορολογικής Ενημερότητας
- ii. Αποδεικτικό ασφαλιστικής ενημερότητας

Ο Ανάδοχος υποχρεούται ακόμα να προσκομίσει κατ' αίτηση του εργοδότη και οποιοδήποτε άλλο δικαιολογητικό απαιτείται από την ελληνική νομοθεσία για την πληρωμή της απαίτησης.

Διευκρινίζεται ότι:

α) Ο Ανάδοχος είναι πλήρως και αποκλειστικά υπεύθυνος για όλες τις εισφορές, οφειλές, τέλη και άλλες πληρωμές στα Ταμεία Κοινωνικής Ασφάλισης, Υγειονομικής Περίθαλψης και Συντάξεων, Επαγγελματικών, Δημόσιων ή άλλων φορέων.

β) Η συμβατική αμοιβή δεν περιλαμβάνει Φόρο Προστιθέμενης Αξίας. Ο φόρος αυτός θα καταβάλλεται επιπλέον στον Ανάδοχο, με την πληρωμή κάθε λογαριασμού. Η συμβατική αμοιβή του Αναδόχου περιλαμβάνει όλες τις δαπάνες (όπως λειτουργικά έξοδα, έξοδα μετακινήσεων, πρόσθετα ειδικά

και γενικά έξοδα και κάθε δαπάνη μη ρητά κατονομαζόμενη εδώ και στα λοιπά άρθρα της παρούσας Ε.Σ.Υ. και των λοιπών συμβατικών τευχών, αναγκαία όμως για την εκτέλεση της σύμβασης και την επιτυχή εκπλήρωση των υποχρεώσεων του) και το εργολαβικό του κέρδος μέχρι την ολοκλήρωση των υπηρεσιών.

ΑΡΘΡΟ 14ο

Φόροι, τέλη, κρατήσεις

Ο εντολοδόχος σύμφωνα με τις ισχύουσες διατάξεις βαρύνεται με όλους ανεξαιρέτως τους φόρους, τέλη, δασμούς και εισφορές υπέρ του δημοσίου, δήμων και κοινοτήτων ή τρίτων που ισχύουν σύμφωνα με την κείμενη νομοθεσία

ΑΡΘΡΟ 15ο

Ποιότητα εργασιών

Οι εργασίες θα είναι αρίστης ποιότητας και σύμφωνα με τις αναλυτικές περιγραφές των άρθρων και τις οδηγίες της επίβλεψης

ΑΡΘΡΟ 16ο

Ποινικές ρήτρες - Έκπτωση ανάδοχου

Οι ποινικές ρήτρες υπολογίζονται σύμφωνα με τις ισχύουσες διατάξεις όπως συμπεριλαμβάνονται στην διακήρυξη.

Άρθρο 17ο

Δημοσιοποίηση - Ανακοινώσεις στον Τύπο

Ο Ανάδοχος δεν δικαιούται να προβαίνει, χωρίς την προηγούμενη έγγραφη συγκατάθεση του εργοδότη, άμεσα ή έμμεσα, σε δημόσιες ή δια του Τύπου ανακοινώσεις σχετικά με τη σύμβαση ή τον Δήμο.

Άρθρο 18ο

Αλληλογραφία του Αναδόχου με τον Εργοδότη

Τα έγγραφα που θα ανταλλάσσονται μεταξύ του Αναδόχου και του Εργοδότη θα πρέπει να αποστέλλονται κατ' αρχήν με ηλεκτρονικό ταχυδρομείο, τα δε πρωτότυπα ή ευκρινή φωτοαντίγραφα αυτών να αποστέλλονται με συστημένο ταχυδρομείο ή με υπηρεσία ταχυμεταφορών και να είναι συνταγμένα στην ελληνική γλώσσα.

Άρθρο 19ο

Εγγύηση καλής εκτέλεσης

Για την υπογραφή της σύμβασης απαιτείται η παροχή εγγύησης καλής εκτέλεσης, σύμφωνα ν. 4412/2016, όπως ισχύει.

Ζ.ΕΙΔΙΚΗ ΣΥΓΓΡΑΦΗ ΥΠΟΧΡΕΩΣΕΩΝ

Οι συμμετέχοντες του διαγωνισμού υποχρεούνται να καταθέσουν με το φάκελο δικαιολογητικών συμμετοχής, τα ακόλουθα δικαιολογητικά εντός φακέλου Τεχνικής Προσφοράς, επί ποινή αποκλεισμού:

3. **Τεχνική περιγραφή** – Σχέδιο Δράσης, όπου θα περιγράψουν τον τρόπο που θα γίνουν οι εργασίες, μηχανήματα, εργαλεία, προσωπικό και κάθε άλλο στοιχείο σημαντικό για την επιτυχή εκτέλεση των συμβατικών τους υποχρεώσεων. Σε περίπτωση ανάθεσης υπεργολαβικά σε τρίτο θα πρέπει να περιγράφεται επακριβώς, (προσωπικό και μηχανήματα), το τμήμα της σύμβασης που προτίθενται να αναθέσουν υπό μορφή υπεργολαβίας και να υποδείξουν τον υπεργολάβο.
4. **Υπεύθυνη δήλωση** Υπεύθυνη δήλωση του Ν. 1599/86, στην οποία θα αναφέρονται τα παρακάτω:
 - α. Οι προσφερόμενες υπηρεσίες είναι σύμφωνες με την αριθμ. 25/17-03-2022 μελέτη και ότι ο διαγωνιζόμενος έλαβε γνώση των όρων της διακήρυξης και των παραρτημάτων που συνοδεύουν αυτήν.
 - β. ότι είναι εγγεγραμμένος σε επαγγελματικό μητρώο συναφές με την υπό ανάθεση σύμβαση.
 - γ. Ότι διαθέτει αριθμητικά επαρκές και κατάλληλο ειδικευμένο προσωπικό για την αποπεράτωση των εργασιών της σύμβασης. Η Υπηρεσία έχει δικαίωμα να ζητήσει την απομάκρυνση κάθε εργάτη, τεχνίτη κλπ. εφόσον κριθεί ότι δεν έχει τα απαιτούμενα εμπειρικά ή επιστημονικά προσόντα ή είναι απειθής, προκλητικός κλπ. Επίσης η Υπηρεσία έχει δικαίωμα να διατάξει την ενίσχυση συνεργειών με προσωπικό όταν το κρίνει απαραίτητο. Ο έλεγχος που ασκείται από τον εργοδότη στο προσωπικό του αναδόχου έχει σκοπό τη διασφάλιση της αποπεράτωσης της εργασίας κατά τον καλύτερο τρόπο. Το προσωπικό που θα χρησιμοποιηθεί για την εκτέλεση της εργασίας θα πρέπει να συμπεριφέρεται κόσμια προς τους δημότες. Σε περίπτωση που το προσωπικό που χρησιμοποιεί ο ανάδοχος κριθεί ακατάλληλο για την ομαλή διεκπεραίωση του συμβατικού αντικειμένου της εργασίας ο Δήμος μπορεί να απαιτήσει την αντικατάστασή του.
 - δ. Ότι δεν απασχολεί ούτε πρόκειται να απασχολήσει κατά τη διάρκεια της σύμβασης ανασφάλιστο προσωπικό.
 - ε. Ότι θα διαθέσει/μισθώσει τον κατάλληλο μηχανολογικό εξοπλισμό.
 - στ. Ότι δεσμεύεται να βρίσκεται στον τόπο εργασίας **εντός ενός εικοσιτετραώρου** από την κλήση του από την υπηρεσία σε περίπτωση έκτακτης ανάγκης.

A) ΓΙΑ ΤΗΝ ΟΜΑΔΑ Α- ΚΛΑΔΕΜΑΤΑ

3. Αντίγραφο πτυχίου σπουδών Γεωπόνου Π.Ε. ή Τ.Ε. ή συναφές, για τουλάχιστον ένα άτομο της επιχείρησης
4. Άδεια άσκησης επαγγέλματος Γεωτεχνικού για τουλάχιστον ένα άτομο της επιχείρησης

ΧΡΗΣΗ ΜΗΧΑΝΗΜΑΤΩΝ

1. Για το ανυψωτικό μηχάνημα ανύψωσης προσώπων (καλαθοφόρο), κατάλληλο για εργασίες κλάδευσης:
 - το εν ενεργεία πιστοποιητικό ελέγχου/επανελέγχου (καταλληλότητας του οχήματος), σύμφωνα με την ελληνική νομοθεσία (ΥΑ 15085/593/ΦΕΚ 1186/ Β/ 25-08-2003).
 - αντίγραφο της άδειας κυκλοφορίας – χρήσης Μηχανήματος έργου καλαθοφόρου (ΜΕ) με **ανυψωτική ικανότητα τουλάχιστον 20 μέτρων**.
 - αντίγραφο ασφαλιστηρίου μηχανήματος για τα μηχανήματα έργου (ΜΕ) καλαθοφόρα
 - ονοματεπώνυμο του οδηγού και του χειριστή και ακριβή αντίγραφα του διπλώματος οδήγησης και της ανάλογης άδειας του χειριστή (ανάλογα με την ιπποδύναμη του μηχανήματος).
 - Βεβαίωση καταβολής τελών χρήσης μηχανήματος έργου (για το καλαθοφόρο όχημα).
2. Φορτηγό για τη συλλογή και μεταφορά των κλαδεμάτων **με αρπάγη** :
 - επαγγελματικό δίπλωμα οδηγού αυτοκινήτου
 - αντίγραφο άδειας κυκλοφορίας
 - ασφαλιστήριο συμβόλαιο σε ισχύ

- αποδεικτικό πληρωμής τελών κυκλοφορίας
- ΚΤΕΟ

Σε περίπτωση που ο διαγωνιζόμενος δεν είναι ιδιοκτήτης του μηχανήματος/οχήματος που θα χρησιμοποιηθεί για την εκτέλεση των εργασιών και επιθυμεί να μισθώσει τότε πρέπει απαραίτητα να προσκομίσει και υπεύθυνη δήλωση του ιδιοκτήτη του μηχανήματος/οχήματος ότι αποδέχεται τη συνεργασία και θα διαθέσει τον εξοπλισμό/μηχάνημα για την εκτέλεση των υπηρεσιών της υπ' αριθμ. 25/17-3-2022 μελέτης, προσκομίζοντας τα δικαιολογητικά που αναφέρονται ανωτέρω.

ΠΡΟΣΩΠΙΚΟ

1. Αντίγραφο πτυχίου σπουδών Γεωπόνου Π.Ε. ή Τ.Ε. ή Δασολόγου Π.Ε. ή Δασοπόνου Τ.Ε. ή πιστοποιημένου δενδροκόμου.
2. Ειδικές άδειες ασφαλούς εργασίας σε ύψος και εναερίτη δένδρων (σύμφωνα με την Ευρωπαϊκή Οδηγία 2001-45-ΕΚ Εργασίες σε ύψος καθώς και τα ΠΔ 155/2004, ΠΔ 395/1994 και ΠΔ 396/1994) για τουλάχιστον έναν εργαζόμενο του, με τις οποίες θα αποδεικνύεται πως το εν λόγω προσωπικό έχει λάβει εκπαίδευση και πιστοποίηση σε ασφαλή εργασία σε ύψος και συγκεκριμένα στην εκτίμηση κινδύνου, στα μέσα συλλογικής και ατομικής προστασίας από πτώση, σε τεχνικές πρόσβασης και ασφάλισης καθώς και πιστοποιημένων αγκυρώσεων, στην χρήση κάθετων σχοινιών ασφαλείας, σε μεθόδους στήριξης και ανάβασης και στη χρήση, τον έλεγχο και τις μεθόδους στήριξης και ανάβασης με φορητές κλίμακες και στην χρήση ατομικού εξοπλισμού προστασίας από πτώση (EN 353-2, EN355, EN358, EN360, EN 795), καθώς και στον έλεγχο στατικότητας των δέντρων, χρήση συνδετών (EN362), χρήση του Μονού και του Διπλού Αναδέτη με Αποσβεστήρα Κινητικής Ενέργειας EN 354, EN 355, EN 362, Διάσωση Εναερίτη Δέντρων με συνοδευόμενη καθέλκυση, με χρήση του παραπάνω εξοπλισμού και Σχοινιού EN 1891A, Καταβατήρα Με Αυτόματο Ανασχετικό Μηχανισμό EN 12841 C, EN 341 και Μαχαιριδίου Διάσωσης. Οι εν λόγω πιστοποιήσεις (βεβαιώσεις παρακολούθησης) να έχουν χορηγηθεί από εγκεκριμένους – πιστοποιημένους φορείς.

Επιπροσθέτως ο τεχνίτης κλαδεύσεων θα πρέπει να κατέχει πτυχίο / δίπλωμα δενδροκόμου ή να έχει επαρκή εμπειρία σε κλαδέψεις, η οποία θα αποδεικνύεται με βεβαιώσεις σχετικής εμπειρίας του εργοδότη.

Σε περίπτωση που ο διαγωνιζόμενος δεν διαθέτει το απαραίτητο προσωπικό θα πρέπει να προσκομίσει βεβαιώσεις εκπαίδευσης και υπεύθυνες δηλώσεις των ατόμων που θα συνεργαστεί, όπου θα δηλώνουν ότι δέχονται να συνεργαστούν μαζί του για την εκτέλεση της συγκεκριμένης εργασίας.

ΑΠΟΔΕΙΞΗ ΕΜΠΕΙΡΙΑΣ

Κατάσταση στην οποία θα προκύπτει ότι έχει κατά την τελευταία πενταετία κατ' ελάχιστον δύο συμβάσεις με αντικείμενο την παροχή υπηρεσιών κοπής – κλαδεύσεως υψηλών δέντρων (αποδεικνύεται: είτε με συμβάσεις και βεβαιώσεις παραλαβής εργασιών ή με πιστοποιητικά καλής εκτέλεσης από τους αρμόδιους δημόσιους φορείς).

Πιστοποιητικά

- α) Πιστοποιητικό ISO 9001 εν ισχύ, για την εφαρμογή συστήματος ποιοτικής διαχείρισης ή άλλο αντίστοιχο,
- β) Πιστοποιητικό ISO 14001 εν ισχύ, για την εφαρμογή συστήματος περιβαλλοντικής διαχείρισης ή άλλο αντίστοιχο,

Τα παραπάνω πιστοποιητικά θα πρέπει να έχουν πεδίο εφαρμογής κλάδεμα δέντρων και συλλογή και μεταφορά μη επικίνδυνων αποβλήτων.

- δ) Ασφαλιστήριο συμβόλαιο αστικής ευθύνης που θα περιλαμβάνει και ασφαλιστήριο συμβόλαιο για τη συλλογή και μεταφορά μη επικίνδυνων δημοτικών πράσινων αποβλήτων.
- ε) Αντίγραφο αποδεικτικού εγγραφής στο Ηλεκτρονικό Μητρώο Αποβλήτων (διαδικασία συλλογής και μεταφοράς μη επικίνδυνων αποβλήτων με κωδικό Ε.Κ.Α. 20 02 01).

B) ΓΙΑ ΤΗΝ ΟΜΑΔΑ Β : ΣΥΝΤΗΡΗΣΗ ΠΡΑΣΙΝΟΥ

- Για το φορτηγό για τη συλλογή και μεταφορά των κλαδεμάτων :
 - f. επαγγελματικό δίπλωμα οδηγού αυτοκινήτου

- g. αντίγραφο άδειας κυκλοφορίας
- h. ασφαλιστήριο συμβόλαιο σε ισχύ
- i. αποδεικτικό πληρωμής τελών κυκλοφορίας
- j. ΚΤΕΟ

Σε περίπτωση που ο διαγωνιζόμενος δεν είναι ιδιοκτήτης του μηχανήματος/οχήματος που θα χρησιμοποιηθεί για την εκτέλεση των εργασιών και επιθυμεί να μισθώσει τότε πρέπει απαραίτητα να προσκομίσει και υπεύθυνη δήλωση του ιδιοκτήτη του μηχανήματος/οχήματος ότι αποδέχεται τη συνεργασία και θα διαθέσει τον εξοπλισμό/μηχάνημα για την εκτέλεση των υπηρεσιών της υπ' αριθμ. 55/01-06-2021 μελέτης, προσκομίζοντας τα αντίστοιχα δικαιολογητικά.

- **Προσωπικό**

4. Αντίγραφο πτυχίου σπουδών Γεωπόνου Π.Ε. ή Τ.Ε. ή συναφές, για τουλάχιστον ένα άτομο της επιχείρησης
5. Άδεια άσκησης επαγγέλματος Γεωτεχνικού για τουλάχιστον ένα άτομο της επιχείρησης
6. Εργοληπτικό πτυχίο πρασίνου.

Σε περίπτωση που ο διαγωνιζόμενος δεν διαθέτει το απαραίτητο προσωπικό θα πρέπει να προσκομίσει βεβαιώσεις εκπαίδευσης και υπεύθυνες δηλώσεις των ατόμων που θα συνεργαστεί, όπου θα δηλώνουν ότι δέχονται να συνεργαστούν μαζί του για την εκτέλεση της συγκεκριμένης εργασίας.

- **Απόδειξη εμπειρίας**

Αποδεικτικά από τα οποία θα προκύπτει ότι έχει κατά την τελευταία πενταετία κατ' ελάχιστον **μία (1) σύμβαση** με αντικείμενο την παροχή υπηρεσιών συντήρησης πρασίνου (αποδεικνύεται: είτε με συμβάσεις και βεβαιώσεις παραλαβής εργασιών ή με πιστοποιητικά καλής εκτέλεσης από τους αρμόδιους δημόσιους φορείς).

- **Πιστοποιητικά**

α) Πιστοποιητικό ISO 9001 εν ισχύ, για την εφαρμογή συστήματος ποιοτικής διαχείρισης ή άλλο αντίστοιχο,

β) Πιστοποιητικό ISO 14001 εν ισχύ, για την εφαρμογή συστήματος περιβαλλοντικής διαχείρισης ή άλλο αντίστοιχο,

- **Ασφαλιστήριο συμβόλαιο** αστικής ευθύνης που θα περιλαμβάνει και ασφαλιστήριο συμβόλαιο για τη συλλογή και μεταφορά μη επικίνδυνων δημοτικών πράσινων αποβλήτων.
- **Αντίγραφο** αποδεικτικού εγγραφής στο Ηλεκτρονικό Μητρώο Αποβλήτων (διαδικασία συλλογής και μεταφοράς μη επικίνδυνων αποβλήτων με κωδικό Ε.Κ.Α. 20 02 01).

Αγρίνιο, 17-03-2022

Συντάχθηκε

Ελέγχθηκε
Η Αναπληρώτρια Προϊσταμένη
Τμήματος Συντήρησης
Πρασίνου

Θεωρήθηκε
Η Αναπληρώτρια
Προϊστάμενη Διεύθυνσης
Περιβάλλοντος & Πρασίνου
κ.α/α

Βασιλική Χατζηγαάπη
ΠΕ Γεωπόνων

Παρασκευή Τζομάκα
ΤΕ Τεχνολόγων Γεωπονίας

Παπαπάνου Ελεονώρα
ΠΕ Χημικών Μηχανικών

ΠΑΡΑΡΤΗΜΑ Β– ΕΝΗΜΕΡΩΣΗ ΓΙΑ ΤΗΝ ΕΠΕΞΕΡΓΑΣΙΑ ΠΡΟΣΩΠΙΚΩΝ ΔΕΔΟΜΕΝΩΝ (η οποία αποτελεί αναπόσπαστο μέρος της διακήρυξης)

Η Αναθέτουσα Αρχή ενημερώνει υπό την ιδιότητά της ως υπεύθυνης επεξεργασίας το φυσικό πρόσωπο που υπογράφει την προσφορά ως Προσφέρων ή ως Νόμιμος Εκπρόσωπος Προσφέροντος, ότι το ίδιο ή και τρίτοι, κατ' εντολή και για λογαριασμό του, θα επεξεργάζονται τα ακόλουθα δεδομένα ως εξής:

I. Αντικείμενο επεξεργασίας είναι τα δεδομένα προσωπικού χαρακτήρα που περιέχονται στους φακέλους της προσφοράς και τα αποδεικτικά μέσα τα οποία υποβάλλονται στην Αναθέτουσα Αρχή, στο πλαίσιο του παρόντος Διαγωνισμού, από το φυσικό πρόσωπο το οποίο είναι το ίδιο Προσφέρων ή Νόμιμος Εκπρόσωπος Προσφέροντος.

II. Σκοπός της επεξεργασίας είναι η αξιολόγηση του Φακέλου Προσφοράς, η ανάθεση της Σύμβασης, η προάσπιση των δικαιωμάτων της Αναθέτουσας Αρχής, η εκπλήρωση των εκ του νόμου υποχρεώσεων της Αναθέτουσας Αρχής και η εν γένει ασφάλεια και προστασία των συναλλαγών. Τα δεδομένα ταυτοπροσωπίας και επικοινωνίας θα χρησιμοποιηθούν από την Αναθέτουσα Αρχή και για την ενημέρωση των Προσφερόντων σχετικά με την αξιολόγηση των προσφορών.

III. Αποδέκτες των ανωτέρω (υπό Α) δεδομένων στους οποίους κοινοποιούνται είναι:

(α) Φορείς στους οποίους η Αναθέτουσα Αρχή αναθέτει την εκτέλεση συγκεκριμένων ενεργειών για λογαριασμό της, δηλαδή οι Σύμβουλοι, τα υπηρεσιακά στελέχη, μέλη Επιτροπών Αξιολόγησης, Χειριστές του Ηλεκτρονικού Διαγωνισμού και λοιποί εν γένει προστηθέντες της, υπό τον όρο της τήρησης σε κάθε περίπτωση του απορρήτου.

(β) Το Δημόσιο, άλλοι δημόσιοι φορείς ή δικαστικές αρχές ή άλλες αρχές ή δικαιοδοτικά όργανα, στο πλαίσιο των αρμοδιοτήτων τους.

(γ) Έτεροι συμμετέχοντες στο Διαγωνισμό, στο πλαίσιο της αρχής της διαφάνειας και του δικαιώματος προδικαστικής και δικαστικής προστασίας των συμμετεχόντων στο Διαγωνισμό, σύμφωνα με το νόμο.

IV. Τα δεδομένα θα τηρούνται για χρονικό διάστημα για χρονικό διάστημα ίσο με τη διάρκεια της εκτέλεσης της σύμβασης, και μετά τη λήξη αυτής για χρονικό διάστημα πέντε ετών, για μελλοντικούς φορολογικούς-δημοσιονομικούς ή ελέγχους χρηματοδοτών ή άλλους προβλεπόμενους ελέγχους από την κείμενη νομοθεσία, εκτός εάν η νομοθεσία προβλέπει διαφορετική περίοδο διατήρησης. Σε περίπτωση εκκρεμοδικίας αναφορικά με δημόσια σύμβαση τα δεδομένα τηρούνται μέχρι το πέρας της εκκρεμοδικίας. Μετά τη λήξη των ανωτέρω περιόδων, τα προσωπικά δεδομένα θα καταστρέφονται.

V. Το φυσικό πρόσωπο που είναι είτε Προσφέρων είτε Νόμιμος Εκπρόσωπος του Προσφέροντος, μπορεί να ασκεί κάθε νόμιμο δικαίωμά του σχετικά με τα δεδομένα προσωπικού χαρακτήρα που το αφορούν, απευθυνόμενο στον υπεύθυνο προστασίας προσωπικών δεδομένων της Αναθέτουσας Αρχής.

VI. Η Αναθέτουσα Αρχή έχει υποχρέωση να λαμβάνει κάθε εύλογο μέτρο για τη διασφάλιση του απόρρητου και της ασφάλειας της επεξεργασίας των δεδομένων και της προστασίας τους από τυχαία ή αθέμιτη καταστροφή, τυχαία απώλεια, αλλοίωση, απαγορευμένη διάδοση ή πρόσβαση από οποιονδήποτε και κάθε άλλης μορφής αθέμιτη επεξεργασία.

ΠΑΡΑΡΤΗΜΑ Γ – Άλλες Δηλώσεις

1.ΔΗΛΩΣΗ

Συαινών/ούμε στο πλαίσιο της διαδικασίας ανάθεσης της παρούσας δημόσιας σύμβασης και επιτρέπω στην αναθέτουσα αρχή να προβεί σε αναζήτηση-επιβεβαίωση όλων των αναγκαίων δικαιολογητικών και να προβεί στο πλαίσιο αυτό στην αναγκαία επεξεργασία δεδομένων προσωπικού χαρακτήρα και στην ανταλλαγή πληροφοριών με άλλες δημόσιες αρχές.

2. ΡΗΤΡΑ ΑΚΕΡΑΙΟΤΗΤΑΣ [επισυνάπτεται στο συμφωνητικό-θα προσκομιστεί στο στάδιο υπογραφής του συμφωνητικού]

Δηλώνω/ούμε ότι δεσμευόμαστε ότι σε όλα τα στάδια που προηγήθηκαν της κατακύρωσης της σύμβασης δεν ενήργησα/ενεργήσαμε αθέμιτα, παράνομα ή καταχρηστικά και ότι θα εξακολουθήσω/ουμε να ενεργώ/ούμε κατ' αυτόν τον τρόπο κατά το στάδιο εκτέλεσης της σύμβασης αλλά και μετά τη λήξη αυτής.

Ειδικότερα ότι:

1) δεν διέθετα/διαθέταμε εσωτερική πληροφόρηση, πέραν των στοιχείων που περιήλθαν στη γνώση και στην αντίληψη μου/μας μέσω των εγγράφων της σύμβασης και στο πλαίσιο της συμμετοχής μου/μας στη διαδικασία σύναψης της σύμβασης και των προκαταρκτικών διαβουλεύσεων στις οποίες συμμετείχα/με και έχουν δημοσιοποιηθεί.

2) δεν πραγματοποίησα/ήσαμε ενέργειες νόθευσης του ανταγωνισμού μέσω χειραγώγησης των προσφορών, είτε ατομικώς είτε σε συνεργασία με τρίτους, κατά τα οριζόμενα στο δίκαιο του ανταγωνισμού.

3) δεν διενήργησα/διενεργήσαμε ούτε θα διενεργήσω/ήσουμε πριν, κατά τη διάρκεια ή και μετά τη λήξη της σύμβασης παράνομες πληρωμές για διευκολύνσεις, εξυπηρετήσεις ή υπηρεσίες που αφορούν τη σύμβαση και τη διαδικασία ανάθεσης.

4) δεν πρόσφερα/προσφέραμε ούτε θα προσφέρω/ουμε πριν, κατά τη διάρκεια ή και μετά τη λήξη της σύμβασης, άμεσα ή έμμεσα, οποιαδήποτε υλική εύνοια, δώρο ή αντάλλαγμα σε υπαλλήλους ή μέλη συλλογικών οργάνων της αναθέτουσας αρχής, καθώς και συζύγους και συγγενείς εξ αίματος ή εξ αγχιστείας, κατ' ευθεία μεν γραμμή απεριορίστως, εκ πλαγίου δε έως και τέταρτου βαθμού ή συνεργάτες αυτών ούτε χρησιμοποίησα/χρησιμοποίησαμε ή θα χρησιμοποιήσω/χρησιμοποιήσουμε τρίτα πρόσωπα, για να διοχετεύσουν χρηματικά ποσά στα προαναφερόμενα πρόσωπα.

5) δεν θα επιχειρήσω/ουμε να επηρεάσω/ουμε με αθέμιτο τρόπο τη διαδικασία λήψης αποφάσεων της αναθέτουσας αρχής, ούτε θα παράσχω-ουμε παραπλανητικές πληροφορίες οι οποίες ενδέχεται να επηρεάσουν ουσιαδώς τις αποφάσεις της αναθέτουσας αρχής καθ' όλη τη διάρκεια της εκτέλεσης της σύμβασης αλλά και μετά τη λήξη της,

6) δεν έχω/ουμε προβεί ούτε θα προβώ/ούμε, άμεσα (ο ίδιος) ή έμμεσα (μέσω τρίτων προσώπων), σε οποιαδήποτε πράξη ή παράλειψη [εναλλακτικά: ότι δεν έχω-ουμε εμπλακεί και δεν θα εμπλακώ-ουμε σε οποιαδήποτε παράτυπη, ανέντιμη ή απατηλή συμπεριφορά (πράξη ή παράλειψη)] που έχει ως στόχο την παραπλάνηση [/εξαπάτηση] οποιουδήποτε προσώπου ή οργάνου της αναθέτουσας αρχής εμπλεκόμενου σε οποιαδήποτε διαδικασία σχετική με την εκτέλεση της σύμβασης (όπως ενδεικτικά στις διαδικασίες παρακολούθησης και παραλαβής), την απόκρυψη πληροφοριών από αυτό, τον εξαναγκασμό αυτού σε ή/και την αθέμιτη απόσπαση από αυτό ρητής ή σιωπηρής συγκατάθεσης στην παραβίαση ή παράκαμψη νομίμων ή συμβατικών υποχρεώσεων που σχετίζονται με την εκτέλεση της σύμβασης, ή τυχόν έγκρισης, θετικής γνώμης ή απόφασης παραλαβής (μέρους ή όλου) του συμβατικού αντικείμενου ή/και καταβολής (μέρους ή όλου) του συμβατικού τιμήματος,

7) ότι θα απέχω/ουμε από οποιαδήποτε εν γένει συμπεριφορά που συνιστά σοβαρό επαγγελματικό παράπτωμα και θα μπορούσε να θέσει εν αμφιβόλω την ακεραιότητά μου-μας,

8) ότι θα δηλώσω/ουμε στην αναθέτουσα αρχή, αμελλητί με την περιέλευση σε γνώση μου/μας, οποιαδήποτε κατάσταση (ακόμη και ενδεχόμενη) σύγκρουσης συμφερόντων (προσωπικών, οικογενειακών, οικονομικών, πολιτικών ή άλλων κοινών συμφερόντων, συμπεριλαμβανομένων και αντικρουόμενων επαγγελματικών συμφερόντων) μεταξύ των νομίμων ή εξουσιοδοτημένων εκπροσώπων μου-μας, υπαλλήλων ή συνεργατών μου-μας που χρησιμοποιούνται για την εκτέλεση της σύμβασης (συμπεριλαμβανομένων και των υπεργολάβων μου) με μέλη του προσωπικού της αναθέτουσας αρχής που εμπλέκονται καθ' οιονδήποτε τρόπο στη διαδικασία εκτέλεσης της σύμβασης ή/και μπορούν να επηρεάσουν την έκβαση και τις αποφάσεις της αναθέτουσας αρχής περί την εκτέλεσή της, συμπεριλαμβανομένων των μελών των αποφαινόμενων ή/και γνωμοδοτικών οργάνων αυτής, ή/και των μελών των οργάνων διοίκησής της ή/και των συζύγων και συγγενών εξ αίματος ή εξ αγχιστείας, κατ' ευθεία μεν γραμμή απεριορίστως, εκ πλαγίου δε έως και τέταρτου βαθμού των παραπάνω προσώπων, οποτεδήποτε και εάν η κατάσταση αυτή σύγκρουσης συμφερόντων προκύψει κατά τη διάρκεια εκτέλεσης της σύμβασης και μέχρι τη λήξη της.

9) [Προσκόμιση σε περίπτωση χρησιμοποίησης υπεργολάβου]

Ο υπεργολάβος έλαβα γνώση της παρούσας ρήτρας ακεραιότητας και ευθύνομαι/ευθυνόμαστε για την τήρηση και από αυτόν απασών των υποχρεώσεων που περιλαμβάνονται σε αυτή.

Υπογραφή/Σφραγίδα

Ο/η (σε περίπτωση φυσικού προσώπου/ ατομικής επιχείρησης) ή το νομικό πρόσωπο.....με την επωνυμίακαι με το διακριτικό τίτλο «.....», που εδρεύει (. ΑΦΜ:....., ΔΟΥ:, Τ.Κ., νομίμως εκπροσωπούμενο (μόνο για νομικά πρόσωπα) από τον

ΠΑΡΑΡΤΗΜΑ Δ – ΕΕΕΣ (Το οποίο αποτελεί αναπόσπαστο μέρος της Διακήρυξης)

Ευρωπαϊκό Ενιαίο Έγγραφο Σύμβασης (ΕΕΕΣ) / Τυποποιημένο Έντυπο Υπεύθυνης Δήλωσης (ΤΕΥΔ) 1

Ευρωπαϊκό Ενιαίο Έγγραφο Σύμβασης (ΕΕΕΣ) / Τυποποιημένο Έντυπο Υπεύθυνης Δήλωσης (ΤΕΥΔ)

Μέρος Ι: Πληροφορίες σχετικά με τη διαδικασία σύναψης σύμβασης και την αναθέτουσα αρχή ή τον αναθέτοντα φορέα

Στοιχεία της δημοσίευσης

Για διαδικασίες σύναψης σύμβασης για τις οποίες έχει δημοσιευτεί προκήρυξη διαγωνισμού στην Επίσημη Εφημερίδα της Ευρωπαϊκής Ένωσης, οι πληροφορίες που απαιτούνται στο Μέρος Ι ανακτώνται αυτόματα, υπό την προϋπόθεση ότι έχει χρησιμοποιηθεί η ηλεκτρονική υπηρεσία ΕΕΕΣ/ΤΕΥΔ για τη συμπλήρωση του ΕΕΕΣ /ΤΕΥΔ. Παρατίθεται η σχετική ανακοίνωση που δημοσιεύεται στην Επίσημη Εφημερίδα της Ευρωπαϊκής Ένωσης:

Προσωρινός αριθμός

προκήρυξης στην ΕΕ: αριθμός

[], ημερομηνία [], σελίδα []

Αριθμός προκήρυξης στην ΕΕ:

□□□□/S □□□□□□ 0000/S 000-0000000

Εάν δεν έχει δημοσιευθεί προκήρυξη διαγωνισμού στην Επίσημη Εφημερίδα της Ευρωπαϊκής Ένωσης ή αν δεν υπάρχει υποχρέωση δημοσίευσης εκεί, η αναθέτουσα αρχή ή ο αναθέτων φορέας θα πρέπει να συμπληρώσει πληροφορίες με τις οποίες θα είναι δυνατή η αδιαμφισβήτητη ταυτοποίηση της διαδικασίας σύναψης σύμβασης (π.χ. παραπομπή σε δημοσίευση σε εθνικό επίπεδο)

Δημοσίευση σε εθνικό

επίπεδο: (π.χ. www.promitheus.gov.gr).

gov.gr/[ΑΔΑΜ Προκήρυξης

στο ΚΗΜΔΗΣ])

Στην περίπτωση που δεν απαιτείται δημοσίευση γνωστοποίησης στην Επίσημη Εφημερίδα της Ευρωπαϊκής Ένωσης παρακαλείστε να παράσχετε άλλες πληροφορίες με τις οποίες θα είναι δυνατή η αδιαμφισβήτητη ταυτοποίηση της διαδικασίας σύναψης δημόσιας σύμβασης.

Ευρωπαϊκό Ενιαίο Έγγραφο Σύμβασης (ΕΕΕΣ) / Τυποποιημένο Έντυπο Υπεύθυνης Δήλωσης (ΤΕΥΔ) 2

Ταυτότητα του αγοραστή

Επίσημη ονομασία: ΔΗΜΟΣ ΑΓΡΙΝΙΟΥ

Α.Φ.Μ., εφόσον υπάρχει: 997699780

Δικτυακός τόπος (εφόσον

υπάρχει): <https://agrinio.gov.gr/>

Πόλη: ΑΓΡΙΝΙΟ

Οδός και αριθμός: ΠΑΛΑΜΑ & ΜΑΒΙΛΗ 6

Ταχ. κωδ.: 30131

Αρμόδιος επικοινωνίας: ΣΤΑΘΟΚΩΣΤΟΠΟΥΛΟΥ ΧΡΥΣΟΒΑΛΑΝΤΗ

Τηλέφωνο: 26413-60474

φαξ: 26413-26314

Ηλ. ταχ/μείο: vstathokostopoulou@agrinio.gr

Χώρα: GR

Πληροφορίες σχετικά με τη διαδικασία σύναψης σύμβασης

Τίτλος:

Εργασίες συντήρησης πρασίνου και κλάδεμα- κοπή δένδρων ύψους άνω των 8 μ, σε κεντρικές οδούς πάρκα, πλατείες, νησίδες, χώρους δημοτικών κοιμητηρίων, σχολείων, παιδικών σταθμών & άλλων κοινοχρήστων χώρων του Δήμου Αγρινίου

Σύντομη περιγραφή:

Αντικείμενο της σύμβασης είναι οι Εργασίες συντήρησης πρασίνου και κλάδεμα- κοπή δένδρων ύψους άνω των 8 μ, σε κεντρικές οδούς πάρκα, πλατείες, νησίδες, χώρους δημοτικών κοιμητηρίων, σχολείων, παιδικών σταθμών & άλλων κοινοχρήστων χώρων του Δήμου Αγρινίου Τα τεχνικά χαρακτηριστικά και οι ποσότητες αναφέρονται αναλυτικά στην αριθμ. 25/17-03-2022 Τεχνική Περιγραφή της Δ/σης Περιβάλλοντος & Πρασίνου Τμήμα Συντήρησης Πρασίνου, η οποία αποτελεί αναπόσπαστο τμήμα της διακήρυξης. (ΠΑΡΑΡΤΗΜΑ Α : ΜΕΛΕΤΗ-ΤΕΧΝΙΚΕΣ ΠΡΟΔΙΑΓΡΑΦΕΣ) Οι παρεχόμενες υπηρεσίες κατατάσσονται στους ακόλουθους κωδικούς του Κοινού Λεξιλογίου δημοσίων συμβάσεων (CPV) : 77341000-2 και 77310000-6 Η παρούσα σύμβαση υποδιαιρείται στα κάτωθι τμήματα: ΟΜΑΔΑ Α: ΚΛΑΔΕΜΑΤΑ (CPV) 77341000-2 : «Κλάδεμα δένδρων» εκτιμώμενης αξίας 54.064,00 συμπερ. ΦΠΑ . ΟΜΑΔΑ Β: ΣΥΝΤΗΡΗΣΗ ΠΡΑΣΙΝΟΥ (CPV) 77310000-6 : «Φύτευση και συντήρηση χώρων πρασίνου», εκτιμώμενης αξίας 71.920,00 συμπερ. ΦΠΑ . Η εκτιμώμενη αξία της σύμβασης ανέρχεται στο ποσό των 101.600,00€ μη συμπεριλαμβανομένου ΦΠΑ 24% (εκτιμώμενη αξία συμπεριλαμβανομένου ΦΠΑ: 125.984,00€). Προσφορές υποβάλλονται για το σύνολο των υπηρεσιών ανά ομάδα όπως αναλυτικά περιγράφονται στην αριθμ. 25/17-03-2022 μελέτη της παρούσας διακήρυξης. Η διάρκεια της σύμβασης ορίζεται από την υπογραφή της και για ένα (1) έτος με δυνατότητα παράτασης για τρεις (3) μήνες (καθώς πρόκειται για εποχιακή εργασία που πραγματοποιείται συνήθως, ανάλογα με το είδος, κατά τους χειμερινούς μήνες και πάντα με τις κατάλληλες καιρικές συνθήκες) ή μέχρι εξαντλήσεως της πίστωσης. Η σύμβαση θα ανατεθεί με το κριτήριο της πλέον συμφέρουσας από οικονομική άποψη προσφοράς, βάσει της τιμής ανά ομάδα.

Αριθμός αναφοράς αρχείου

που αποδίδεται στον φάκελο

από την αναθέτουσα αρχή ή

τον αναθέτοντα φορέα (εάν

υπάρχει): 31426/02-06-2022

Μέρος II: Πληροφορίες σχετικά με τον οικονομικό φορέα

Ευρωπαϊκό Ενιαίο Έγγραφο Σύμβασης (ΕΕΕΣ) / Τυποποιημένο Έντυπο Υπεύθυνης Δήλωσης (ΤΕΥΔ) 3

Μέρος II: Πληροφορίες σχετικά με τον οικονομικό φορέα

A: Πληροφορίες σχετικά με τον οικονομικό φορέα

Επωνυμία:

Οδός και αριθμός:

Ταχ. κωδ.:

Πόλη:

Χώρα:

Αρμόδιος ή αρμόδιοι επικοινωνίας:

Ηλ. ταχ/μείο:

Τηλέφωνο:

φαξ:

A.Φ.Μ., εφόσον υπάρχει

Δικτυακός τόπος (εφόσον υπάρχει):

Ο οικονομικός φορέας είναι πολύ μικρή, μικρή ή μεσαία επιχείρηση;

Ναι / Όχι

Ο ΟΦ αποτελεί προστατευόμενο εργαστήριο

Μόνο σε περίπτωση προμήθειας κατ' αποκλειστικότητα: ο οικονομικός φορέας είναι προστατευόμενο εργαστήριο, «κοινωνική επιχείρηση» ή προβλέπει την εκτέλεση

συμβάσεων στο πλαίσιο προγραμμάτων προστατευόμενης απασχόλησης;

Απάντηση:

Ναι / Όχι

Ποιο είναι το αντίστοιχο ποσοστό των εργαζομένων με αναπηρία ή μειονεκτούντων εργαζομένων;
%

Εφόσον απαιτείται, ορίστε την κατηγορία ή τις κατηγορίες στις οποίες ανήκουν οι ενδιαφερόμενοι εργαζόμενοι με αναπηρία ή μειονεξία

-

Εάν η σχετική τεκμηρίωση διατίθεται ηλεκτρονικά, αναφέρετε:

Ναι / Όχι

Διαδικτυακή Διεύθυνση

-

Επακριβή στοιχεία αναφοράς των εγγράφων

-

Αρχή ή Φορέας έκδοσης

-

Ο ΟΦ είναι εγγεγραμμένος σε Εθνικό Σύστημα (Προ)Επιλογής

Κατά περίπτωση, ο οικονομικός φορέας είναι εγγεγραμμένος σε επίσημο κατάλογο εγκεκριμένων οικονομικών φορέων ή διαθέτει ισοδύναμο πιστοποιητικό [π.χ. βάσει εθνικού συστήματος (προ)επιλογής];

Απάντηση:

Ναι / Όχι

Αναφέρετε την ονομασία του καταλόγου ή του πιστοποιητικού και τον Ευρωπαϊκό Ενιαίο Έγγραφο Σύμβασης (ΕΕΕΣ) / Τυποποιημένο Έντυπο Υπεύθυνης Δήλωσης (ΤΕΥΔ) 4
Αναφέρετε την ονομασία του καταλόγου ή του πιστοποιητικού και τον σχετικό αριθμό εγγραφής ή πιστοποίησης, κατά περίπτωση:

-

Εάν το πιστοποιητικό εγγραφής ή η πιστοποίηση διατίθεται ηλεκτρονικά, αναφέρετε:

-

Αναφέρετε τα δικαιολογητικά στα οποία βασίζεται η εγγραφή ή η πιστοποίηση και κατά περίπτωση, την κατάταξη στον επίσημο κατάλογο

-

Η εγγραφή ή η πιστοποίηση καλύπτει όλα τα απαιτούμενα κριτήρια επιλογής;

Ναι / Όχι

Ο οικονομικός φορέας θα είναι σε θέση να προσκομίσει βεβαίωση πληρωμής εισφορών κοινωνικής ασφάλισης και φόρων ή να παράσχει πληροφορίες που θα δίνουν τη δυνατότητα στην αναθέτουσα αρχή ή στον αναθέτοντα φορέα να τη λάβει απευθείας μέσω πρόσβασης σε εθνική βάση δεδομένων σε οποιοδήποτε κράτος μέλος αυτή διατίθεται δωρεάν;

Ναι / Όχι

Εάν η σχετική τεκμηρίωση διατίθεται ηλεκτρονικά, αναφέρετε:

Ναι / Όχι

Διαδικτυακή Διεύθυνση

-

Επακριβή στοιχεία αναφοράς των εγγράφων

-

Αρχή ή Φορέας έκδοσης

-

Ο ΟΦ συμμετάσχει στη διαδικασία μαζί με άλλους Οικονομικούς Φορείς

Ο οικονομικός φορέας συμμετέχει στη διαδικασία σύναψης σύμβασης από κοινού με άλλους;

Απάντηση:

Ναι / Όχι

Αναφέρετε τον ρόλο του οικονομικού φορέα στην ένωση (συντονιστής, υπεύθυνος για συγκεκριμένα καθήκοντα...):

-

Προσδιορίστε τους άλλους οικονομικούς φορείς που συμμετέχουν από κοινού στη διαδικασία σύναψης σύμβασης:

-

Κατά περίπτωση, επωνυμία της συμμετέχουσας ένωσης:

-

Εάν η σχετική τεκμηρίωση διατίθεται ηλεκτρονικά, αναφέρετε:

Ναι / Όχι

Διαδικτυακή Διεύθυνση

Ευρωπαϊκό Ενιαίο Έγγραφο Σύμβασης (ΕΕΕΣ) / Τυποποιημένο Έντυπο Υπεύθυνης Δήλωσης (ΤΕΥΔ) 5

Διαδικτυακή Διεύθυνση

-

Επακριβή στοιχεία αναφοράς των εγγράφων

-

Αρχή ή Φορέας έκδοσης

-

Τμήματα που συμμετάσχει ο ΟΦ

Κατά περίπτωση, αναφορά του τμήματος ή των τμημάτων για τα οποία ο οικονομικός φορέας επιθυμεί να υποβάλει προσφορά.

Απάντηση:

-

Β: Πληροφορίες σχετικά με τους εκπροσώπους του οικονομικού φορέα #1

Όνομα:

Επώνυμο:

Ημερομηνία γέννησης:

Τόπος γέννησης:

Οδός και αριθμός:

Ταχ. κωδ.:

Πόλη:

Χώρα:

Τηλέφωνο:

Ηλ. ταχ/μείο:

Θέση/Ενεργών υπό την ιδιότητα:

Ευρωπαϊκό Ενιαίο Έγγραφο Σύμβασης (ΕΕΕΣ) / Τυποποιημένο Έντυπο Υπεύθυνης Δήλωσης (ΤΕΥΔ) 6

Γ: Πληροφορίες σχετικά με τη στήριξη στις ικανότητες άλλων οντοτήτων

Βασίζεται σε ικανότητες άλλων οντοτήτων

Ο οικονομικός φορέας στηρίζεται στις ικανότητες άλλων οντοτήτων προκειμένου να ανταποκριθεί στα κριτήρια επιλογής που καθορίζονται στο μέρος IV και στα (τυχόν) κριτήρια και κανόνες που καθορίζονται στο μέρος V κατωτέρω;

Απάντηση:

Ναι / Όχι

Όνομα της οντότητας

-

Ταυτότητα της οντότητας

-

Τύπος ταυτότητας

-

Κωδικοί CPV

-

Εάν η σχετική τεκμηρίωση διατίθεται ηλεκτρονικά, αναφέρετε:

Ναι / Όχι

Διαδικτυακή Διεύθυνση

-

Επακριβή στοιχεία αναφοράς των εγγράφων

-

Αρχή ή Φορέας έκδοσης

-

Δ: Πληροφορίες σχετικά με υπεργολάβους στην ικανότητα των οποίων δεν στηρίζεται

Ευρωπαϊκό Ενιαίο Έγγραφο Σύμβασης (ΕΕΕΣ) / Τυποποιημένο Έντυπο Υπεύθυνης Δήλωσης (ΤΕΥΔ) 7

Δ: Πληροφορίες σχετικά με υπεργολάβους στην ικανότητα των οποίων δεν στηρίζεται ο οικονομικός φορέας

Δεν βασίζεται σε ικανότητες άλλων οντοτήτων

Ο οικονομικός φορέας προτίθεται να αναθέσει οποιοδήποτε τμήμα της σύμβασης σε τρίτους υπό μορφή υπεργολαβίας;

Απάντηση:

Ναι / Όχι

Όνομα της οντότητας

-

Ταυτότητα της οντότητας

-

Τύπος ταυτότητας

-

Κωδικοί CPV

-

Εάν η σχετική τεκμηρίωση διατίθεται ηλεκτρονικά, αναφέρετε:

Ναι / Όχι

Διαδικτυακή Διεύθυνση

-

Επακριβή στοιχεία αναφοράς των εγγράφων

-

Αρχή ή Φορέας έκδοσης

-

Μέρος III: Λόγοι αποκλεισμού

A: Λόγοι που σχετίζονται με ποινικές καταδίκες

Λόγοι που σχετίζονται με ποινικές καταδίκες βάσει των εθνικών διατάξεων για την εφαρμογή των λόγων που ορίζονται στο άρθρο 57 παράγραφος 1 της οδηγίας:

Συμμετοχή σε εγκληματική οργάνωση

Έχει ο ίδιος ο οικονομικός φορέας ή οποιοδήποτε πρόσωπο το οποίο είναι μέλος του διοικητικού, διευθυντικού ή εποπτικού του οργάνου ή έχει εξουσία εκπροσώπησης, λήψης αποφάσεων ή ελέγχου σε αυτό καταδικαστεί με τελεσίδικη απόφαση για έναν από τους λόγους που παρατίθενται στο σχετικό θεσμικό πλαίσιο, η οποία έχει εκδοθεί πριν από πέντε έτη κατά το μέγιστο ή στην οποία έχει οριστεί απευθείας περίοδος αποκλεισμού που εξακολουθεί να ισχύει;

Απάντηση:

Ναι / Όχι

Ημερομηνία της καταδίκης

..

Λόγος(-οι)

-

Προσδιορίστε ποιος έχει καταδικαστεί

Ευρωπαϊκό Ενιαίο Έγγραφο Σύμβασης (ΕΕΕΣ) / Τυποποιημένο Έντυπο Υπεύθυνης Δήλωσης (ΤΕΥΔ) 8

Προσδιορίστε ποιος έχει καταδικαστεί

-

Εφόσον καθορίζεται απευθείας στην καταδικαστική απόφαση, διάρκεια της περιόδου αποκλεισμού και σχετικό(-ά) σημείο(-α)

-

Σε περίπτωση καταδίκης, ο οικονομικός φορέας έχει λάβει μέτρα που να αποδεικνύουν την αξιοπιστία του παρά την ύπαρξη σχετικού λόγου αποκλεισμού (“αυτοκάθαρση”);

Ναι / Όχι

Περιγράψτε τα μέτρα που λήφθηκαν

-

Εάν η σχετική τεκμηρίωση διατίθεται ηλεκτρονικά, αναφέρετε:

Ναι / Όχι

Διαδικτυακή Διεύθυνση

-

Επακριβή στοιχεία αναφοράς των εγγράφων

-

Αρχή ή Φορέας έκδοσης

-

Διαφορά

Έχει ο ίδιος ο οικονομικός φορέας ή οποιοδήποτε πρόσωπο το οποίο είναι μέλος του

διοικητικού, διευθυντικού ή εποπτικού του οργάνου ή έχει εξουσία εκπροσώπησης, λήψης αποφάσεων ή ελέγχου σε αυτό καταδικαστεί με τελεσίδικη απόφαση για έναν από τους λόγους που παρατίθενται στο σχετικό θεσμικό πλαίσιο, η οποία έχει εκδοθεί πριν από πέντε έτη κατά το μέγιστο ή στην οποία έχει οριστεί απευθείας περίοδος αποκλεισμού που εξακολουθεί να ισχύει;

Απάντηση:

Ναι / Όχι

Ημερομηνία της καταδίκης

..

Λόγος(-οι)

-

Προσδιορίστε ποιος έχει καταδικαστεί

-

Εφόσον καθορίζεται απευθείας στην καταδικαστική απόφαση, διάρκεια της περιόδου αποκλεισμού και σχετικό(-ά) σημείο(-α)

-

Σε περίπτωση καταδίκης, ο οικονομικός φορέας έχει λάβει μέτρα που να αποδεικνύουν την αξιοπιστία του παρά την ύπαρξη σχετικού λόγου αποκλεισμού (“αυτοκάθαρση”);

Ναι / Όχι

Περιγράψτε τα μέτρα που λήφθηκαν

Ευρωπαϊκό Ενιαίο Έγγραφο Σύμβασης (ΕΕΕΣ) / Τυποποιημένο Έντυπο Υπεύθυνης Δήλωσης (ΤΕΥΔ) 9

Περιγράψτε τα μέτρα που λήφθηκαν

-

Εάν η σχετική τεκμηρίωση διατίθεται ηλεκτρονικά, αναφέρετε:

Ναι / Όχι

Διαδικτυακή Διεύθυνση

-

Επακριβή στοιχεία αναφοράς των εγγράφων

-

Αρχή ή Φορέας έκδοσης

-

Απάτη

Έχει ο ίδιος ο οικονομικός φορέας ή οποιοδήποτε πρόσωπο το οποίο είναι μέλος του διοικητικού, διευθυντικού ή εποπτικού του οργάνου ή έχει εξουσία εκπροσώπησης, λήψης αποφάσεων ή ελέγχου σε αυτό καταδικαστεί με τελεσίδικη απόφαση για έναν από τους λόγους που παρατίθενται στο σχετικό θεσμικό πλαίσιο, η οποία έχει εκδοθεί πριν από πέντε έτη κατά το μέγιστο ή στην οποία έχει οριστεί απευθείας περίοδος αποκλεισμού που εξακολουθεί να ισχύει;

Απάντηση:

Ναι / Όχι

Ημερομηνία της καταδίκης

..

Λόγος(-οι)

-

Προσδιορίστε ποιος έχει καταδικαστεί

-

Εφόσον καθορίζεται απευθείας στην καταδικαστική απόφαση, διάρκεια της περιόδου αποκλεισμού και σχετικό(-ά) σημείο(-α)

-

Σε περίπτωση καταδίκης, ο οικονομικός φορέας έχει λάβει μέτρα που να αποδεικνύουν την αξιοπιστία του παρά την ύπαρξη σχετικού λόγου αποκλεισμού (“αυτοκάθαρση”);

Ναι / Όχι

Περιγράψτε τα μέτρα που λήφθηκαν

-

Εάν η σχετική τεκμηρίωση διατίθεται ηλεκτρονικά, αναφέρετε:

Ναι / Όχι

Διαδικτυακή Διεύθυνση

Ευρωπαϊκό Ενιαίο Έγγραφο Σύμβασης (ΕΕΕΣ) / Τυποποιημένο Έντυπο Υπεύθυνης Δήλωσης (ΤΕΥΔ) 10

Διαδικτυακή Διεύθυνση

-

Επακριβή στοιχεία αναφοράς των εγγράφων

-

Αρχή ή Φορέας έκδοσης

-

Τρομοκρατικά εγκλήματα ή εγκλήματα συνδεδεμένα με τρομοκρατικές δραστηριότητες
Έχει ο ίδιος ο οικονομικός φορέας ή οποιοδήποτε πρόσωπο το οποίο είναι μέλος του διοικητικού, διευθυντικού ή εποπτικού του οργάνου ή έχει εξουσία εκπροσώπησης, λήψης αποφάσεων ή ελέγχου σε αυτό καταδικαστεί με τελεσίδικη απόφαση για έναν από τους λόγους που παρατίθενται στο σχετικό θεσμικό πλαίσιο, η οποία έχει εκδοθεί πριν από πέντε έτη κατά το μέγιστο ή στην οποία έχει οριστεί απευθείας περίοδος αποκλεισμού που εξακολουθεί να ισχύει;

Απάντηση:

Ναι / Όχι

Ημερομηνία της καταδίκης

..

Λόγος(-οι)

-

Προσδιορίστε ποιος έχει καταδικαστεί

-

Εφόσον καθορίζεται απευθείας στην καταδικαστική απόφαση, διάρκεια της περιόδου αποκλεισμού και σχετικό(-ά) σημείο(-α)

-

Σε περίπτωση καταδίκης, ο οικονομικός φορέας έχει λάβει μέτρα που να αποδεικνύουν την αξιοπιστία του παρά την ύπαρξη σχετικού λόγου αποκλεισμού (“αυτοκάθαρση”);

Ναι / Όχι

Περιγράψτε τα μέτρα που λήφθηκαν

-

Εάν η σχετική τεκμηρίωση διατίθεται ηλεκτρονικά, αναφέρετε:

Ναι / Όχι

Διαδικτυακή Διεύθυνση

-

Επακριβή στοιχεία αναφοράς των εγγράφων

-

Αρχή ή Φορέας έκδοσης

-

Νομιμοποίηση εσόδων από παράνομες δραστηριότητες ή χρηματοδότηση της τρομοκρατίας

Έχει ο ίδιος ο οικονομικός φορέας ή οποιοδήποτε πρόσωπο το οποίο είναι μέλος του Ευρωπαϊκό Ενιαίο Έγγραφο Σύμβασης (ΕΕΕΣ) / Τυποποιημένο Έντυπο Υπεύθυνης Δήλωσης (ΤΕΥΔ) 11

Έχει ο ίδιος ο οικονομικός φορέας ή οποιοδήποτε πρόσωπο το οποίο είναι μέλος του διοικητικού, διευθυντικού ή εποπτικού του οργάνου ή έχει εξουσία εκπροσώπησης, λήψης αποφάσεων ή ελέγχου σε αυτό καταδικαστεί με τελεσίδικη απόφαση για έναν από τους λόγους που παρατίθενται στο σχετικό θεσμικό πλαίσιο, η οποία έχει εκδοθεί πριν από πέντε έτη κατά το μέγιστο ή στην οποία έχει οριστεί απευθείας περίοδος αποκλεισμού που εξακολουθεί να ισχύει;

Απάντηση:

Ναι / Όχι

Ημερομηνία της καταδίκης

..

Λόγος(-οι)

-

Προσδιορίστε ποιος έχει καταδικαστεί

-

Εφόσον καθορίζεται απευθείας στην καταδικαστική απόφαση, διάρκεια της περιόδου αποκλεισμού και σχετικό(-ά) σημείο(-α)

-

Σε περίπτωση καταδίκης, ο οικονομικός φορέας έχει λάβει μέτρα που

να αποδεικνύουν την αξιοπιστία του παρά την ύπαρξη σχετικού λόγου αποκλεισμού (“αυτοκάθαρση”);

Ναι / Όχι

Περιγράψτε τα μέτρα που λήφθηκαν

-

Εάν η σχετική τεκμηρίωση διατίθεται ηλεκτρονικά, αναφέρετε:

Ναι / Όχι

Διαδικτυακή Διεύθυνση

-

Επακριβή στοιχεία αναφοράς των εγγράφων

-

Αρχή ή Φορέας έκδοσης

-

Παιδική εργασία και άλλες μορφές εμπορίας ανθρώπων

Έχει ο ίδιος ο οικονομικός φορέας ή οποιοδήποτε πρόσωπο το οποίο είναι μέλος του διοικητικού, διευθυντικού ή εποπτικού του οργάνου ή έχει εξουσία εκπροσώπησης, λήψης αποφάσεων ή ελέγχου σε αυτό καταδικαστεί με τελεσίδικη απόφαση για έναν από τους λόγους που παρατίθενται στο σχετικό θεσμικό πλαίσιο, η οποία έχει εκδοθεί πριν από πέντε έτη κατά το μέγιστο ή στην οποία έχει οριστεί απευθείας περίοδος αποκλεισμού που εξακολουθεί να ισχύει;

Απάντηση:

Ναι / Όχι

Ημερομηνία της καταδίκης

..

Λόγος(-οι)

Ευρωπαϊκό Ενιαίο Έγγραφο Σύμβασης (ΕΕΕΣ) / Τυποποιημένο Έντυπο Υπεύθυνης Δήλωσης (ΤΕΥΔ) 12

Λόγος(-οι)

-

Προσδιορίστε ποιος έχει καταδικαστεί

-

Εφόσον καθορίζεται απευθείας στην καταδικαστική απόφαση, διάρκεια της περιόδου αποκλεισμού και σχετικό(-ά) σημείο(-α)

-

Σε περίπτωση καταδίκης, ο οικονομικός φορέας έχει λάβει μέτρα που να αποδεικνύουν την αξιοπιστία του παρά την ύπαρξη σχετικού λόγου αποκλεισμού (“αυτοκάθαρση”);

Ναι / Όχι

Περιγράψτε τα μέτρα που λήφθηκαν

-

Εάν η σχετική τεκμηρίωση διατίθεται ηλεκτρονικά, αναφέρετε:

Ναι / Όχι

Διαδικτυακή Διεύθυνση

-

Επακριβή στοιχεία αναφοράς των εγγράφων

-

Αρχή ή Φορέας έκδοσης

-

B: Λόγοι που σχετίζονται με την καταβολή φόρων ή εισφορών κοινωνικής ασφάλισης
Καταβολή φόρων ή εισφορών κοινωνικής ασφάλισης:

Καταβολή φόρων

Ο οικονομικός φορέας έχει ανεκπλήρωτες υποχρεώσεις όσον αφορά την καταβολή φόρων, τόσο στη χώρα στην οποία είναι εγκατεστημένος όσο και στο κράτος μέλος της αναθέτουσας αρχής ή του αναθέτοντα φορέα, εάν είναι άλλο από τη χώρα εγκατάστασης;

Απάντηση:

Ναι / Όχι

Χώρα ή κράτος μέλος για το οποίο πρόκειται

-

Ενεχόμενο ποσό

Με άλλα μέσα; Διευκρινίστε:

Ναι / Όχι

Διευκρινίστε:

-

Ο οικονομικός φορέας έχει εκπληρώσει τις υποχρεώσεις του, είτε Ευρωπαϊκό Ενιαίο Έγγραφο Σύμβασης (ΕΕΕΣ) / Τυποποιημένο Έντυπο Υπεύθυνης Δήλωσης (ΤΕΥΔ) 13

Ο οικονομικός φορέας έχει εκπληρώσει τις υποχρεώσεις του, είτε καταβάλλοντας τους φόρους ή τις εισφορές κοινωνικής ασφάλισης που οφείλει, συμπεριλαμβανομένων, κατά περίπτωση, των δεδουλευμένων τόκων ή των προστίμων, είτε υπαγόμενος σε δεσμευτικό διακανονισμό για την καταβολή τους;

Ναι / Όχι

Περιγράψτε τα μέτρα που λήφθηκαν

-

Η εν λόγω απόφαση είναι τελεσίδικη και δεσμευτική;

Ναι / Όχι

..

Σε περίπτωση καταδικαστικής απόφασης, εφόσον ορίζεται απευθείας σε αυτήν, η διάρκεια της περιόδου αποκλεισμού:

-

Εάν η σχετική τεκμηρίωση διατίθεται ηλεκτρονικά, αναφέρετε:

Ναι / Όχι

Διαδικτυακή Διεύθυνση

-

Επακριβή στοιχεία αναφοράς των εγγράφων

-

Αρχή ή Φορέας έκδοσης

-

Καταβολή εισφορών κοινωνικής ασφάλισης

Ο οικονομικός φορέας έχει ανεκπλήρωτες υποχρεώσεις όσον αφορά την καταβολή εισφορών κοινωνικής ασφάλισης, τόσο στη χώρα στην οποία είναι εγκατεστημένος όσο και στο κράτος μέλος της αναθέτουσας αρχής ή του αναθέτοντα φορέα, εάν είναι άλλο από τη χώρα εγκατάστασης;

Απάντηση:

Ναι / Όχι

Χώρα ή κράτος μέλος για το οποίο πρόκειται

-

Ενεχόμενο ποσό

Με άλλα μέσα; Διευκρινίστε:

Ναι / Όχι

Διευκρινίστε:

-

Ο οικονομικός φορέας έχει εκπληρώσει τις υποχρεώσεις του, είτε

Ευρωπαϊκό Ενιαίο Έγγραφο Σύμβασης (ΕΕΕΣ) / Τυποποιημένο Έντυπο Υπεύθυνης Δήλωσης (ΤΕΥΔ) 14

Ο οικονομικός φορέας έχει εκπληρώσει τις υποχρεώσεις του, είτε καταβάλλοντας τους φόρους ή τις εισφορές κοινωνικής ασφάλισης που οφείλει, συμπεριλαμβανομένων, κατά περίπτωση, των δεδουλευμένων τόκων ή των προστίμων, είτε υπαγόμενος σε δεσμευτικό διακανονισμό για την καταβολή τους;

Ναι / Όχι

Περιγράψτε τα μέτρα που λήφθηκαν

-

Η εν λόγω απόφαση είναι τελεσίδικη και δεσμευτική;

Ναι / Όχι

..

Σε περίπτωση καταδικαστικής απόφασης, εφόσον ορίζεται απευθείας σε αυτήν, η διάρκεια της περιόδου αποκλεισμού:

-

Εάν η σχετική τεκμηρίωση διατίθεται ηλεκτρονικά, αναφέρετε:

Ναι / Όχι

Διαδικτυακή Διεύθυνση

-

Επακριβή στοιχεία αναφοράς των εγγράφων

-

Αρχή ή Φορέας έκδοσης

-

Γ: Λόγοι που σχετίζονται με αφερεγγυότητα, σύγκρουση συμφερόντων ή επαγγελματικό παράπτωμα

Πληροφορίες σχετικά με πιθανή αφερεγγυότητα, σύγκρουση συμφερόντων ή επαγγελματικό παράπτωμα

Αθέτηση των υποχρεώσεων στον τομέα του περιβαλλοντικού δικαίου

Ο οικονομικός φορέας έχει, εν γνώσει του, αθετήσει τις υποχρεώσεις του στους τομείς του περιβαλλοντικού δικαίου;

Απάντηση:

Ναι / Όχι

Περιγράψτε τα μέτρα που λήφθηκαν

-

Σε περίπτωση καταδικής, ο οικονομικός φορέας έχει λάβει μέτρα που να αποδεικνύουν την αξιοπιστία του παρά την ύπαρξη σχετικού λόγου αποκλεισμού (“αυτοκάθαρση”);

Ναι / Όχι

Περιγράψτε τα μέτρα που λήφθηκαν

-

Εάν η σχετική τεκμηρίωση διατίθεται ηλεκτρονικά, αναφέρετε:

Ναι / Όχι

Διαδικτυακή Διεύθυνση

Ευρωπαϊκό Ενιαίο Έγγραφο Σύμβασης (ΕΕΕΣ) / Τυποποιημένο Έντυπο Υπεύθυνης Δήλωσης (ΤΕΥΔ) 15

Διαδικτυακή Διεύθυνση

-

Επακριβή στοιχεία αναφοράς των εγγράφων

-

Αρχή ή Φορέας έκδοσης

-

Αθέτηση των υποχρεώσεων στον τομέα του κοινωνικού δικαίου

Ο οικονομικός φορέας έχει, εν γνώσει του, αθετήσει τις υποχρεώσεις του στους τομείς του κοινωνικού δικαίου;

Απάντηση:

Ναι / Όχι

Περιγράψτε τα μέτρα που λήφθηκαν

-

Σε περίπτωση καταδικής, ο οικονομικός φορέας έχει λάβει μέτρα που να αποδεικνύουν την αξιοπιστία του παρά την ύπαρξη σχετικού λόγου αποκλεισμού (“αυτοκάθαρση”);

Ναι / Όχι

Περιγράψτε τα μέτρα που λήφθηκαν

-

Εάν η σχετική τεκμηρίωση διατίθεται ηλεκτρονικά, αναφέρετε:

Ναι / Όχι

Διαδικτυακή Διεύθυνση

-

Επακριβή στοιχεία αναφοράς των εγγράφων

-

Αρχή ή Φορέας έκδοσης

-

Αθέτηση των υποχρεώσεων στον τομέα του εργατικού δικαίου

Ο οικονομικός φορέας έχει, εν γνώσει του, αθετήσει τις υποχρεώσεις του στους τομείς του εργατικού δικαίου;

Απάντηση:

Ναι / Όχι

Περιγράψτε τα μέτρα που λήφθηκαν

-

Σε περίπτωση καταδικης, ο οικονομικός φορέας έχει λάβει μέτρα που να αποδεικνύουν την αξιοπιστία του παρά την ύπαρξη σχετικού λόγου αποκλεισμού (“αυτοκάθαρση”);

Ναι / Όχι

Περιγράψτε τα μέτρα που λήφθηκαν

-

Εάν η σχετική τεκμηρίωση διατίθεται ηλεκτρονικά, αναφέρετε:

Ευρωπαϊκό Ενιαίο Έγγραφο Σύμβασης (ΕΕΕΣ) / Τυποποιημένο Έντυπο Υπεύθυνης Δήλωσης (ΤΕΥΔ) 16

Εάν η σχετική τεκμηρίωση διατίθεται ηλεκτρονικά, αναφέρετε:

Ναι / Όχι

Διαδικτυακή Διεύθυνση

-

Επακριβή στοιχεία αναφοράς των εγγράφων

-

Αρχή ή Φορέας έκδοσης

-

Πτώχευση

Ο οικονομικός φορέας τελεί υπό πτώχευση;

Απάντηση:

Ναι / Όχι

Παρακαλώ αναφέρετε λεπτομερείς πληροφορίες

-

Διευκρινίστε τους λόγους για τους οποίους, ωστόσο, μπορείτε να εκτελέσετε τη σύμβαση. Οι πληροφορίες αυτές δεν είναι απαραίτητο να παρασχεθούν εάν ο αποκλεισμός των οικονομικών φορέων στην παρούσα περίπτωση έχει καταστεί υποχρεωτικός βάσει του εφαρμοστέου εθνικού δικαίου χωρίς δυνατότητα παρέκκλισης όταν ο οικονομικός φορέας είναι, ωστόσο, σε θέση να εκτελέσει τη σύμβαση.

-

Εάν η σχετική τεκμηρίωση διατίθεται ηλεκτρονικά, αναφέρετε:

Ναι / Όχι

Διαδικτυακή Διεύθυνση

-

Επακριβή στοιχεία αναφοράς των εγγράφων

-

Αρχή ή Φορέας έκδοσης

-

Διαδικασία εξυγίανσης ή ειδικής εκκαθάρισης

Έχει υπαχθεί ο οικονομικός φορέας σε διαδικασία εξυγίανσης ή ειδικής εκκαθάρισης;

Απάντηση:

Ναι / Όχι

Παρακαλώ αναφέρετε λεπτομερείς πληροφορίες

-

Διευκρινίστε τους λόγους για τους οποίους, ωστόσο, μπορείτε να

Ευρωπαϊκό Ενιαίο Έγγραφο Σύμβασης (ΕΕΕΣ) / Τυποποιημένο Έντυπο Υπεύθυνης Δήλωσης (ΤΕΥΔ) 17

Διευκρινίστε τους λόγους για τους οποίους, ωστόσο, μπορείτε να εκτελέσετε τη σύμβαση. Οι πληροφορίες αυτές δεν είναι απαραίτητο να παρασχεθούν εάν ο αποκλεισμός των οικονομικών φορέων στην παρούσα περίπτωση έχει καταστεί υποχρεωτικός βάσει του εφαρμοστέου εθνικού δικαίου χωρίς δυνατότητα παρέκκλισης όταν ο οικονομικός φορέας είναι, ωστόσο, σε θέση να εκτελέσει τη σύμβαση.

-

Εάν η σχετική τεκμηρίωση διατίθεται ηλεκτρονικά, αναφέρετε:

Ναι / Όχι

Διαδικτυακή Διεύθυνση

-

Επακριβή στοιχεία αναφοράς των εγγράφων

-

Αρχή ή Φορέας έκδοσης

-

Διαδικασία πτωχευτικού συμβιβασμού

Έχει υπαχθεί ο οικονομικός φορέας σε διαδικασία πτωχευτικού συμβιβασμού;

Απάντηση:

Ναι / Όχι

Παρακαλώ αναφέρετε λεπτομερείς πληροφορίες

-

Διευκρινίστε τους λόγους για τους οποίους, ωστόσο, μπορείτε να εκτελέσετε τη σύμβαση. Οι πληροφορίες αυτές δεν είναι απαραίτητο να παρασχεθούν εάν ο αποκλεισμός των οικονομικών φορέων στην παρούσα περίπτωση έχει καταστεί υποχρεωτικός βάσει του εφαρμοστέου εθνικού δικαίου χωρίς δυνατότητα παρέκκλισης όταν ο οικονομικός φορέας είναι, ωστόσο, σε θέση να εκτελέσει τη σύμβαση.

-

Εάν η σχετική τεκμηρίωση διατίθεται ηλεκτρονικά, αναφέρετε:

Ναι / Όχι

Διαδικτυακή Διεύθυνση

-

Επακριβή στοιχεία αναφοράς των εγγράφων

-

Αρχή ή Φορέας έκδοσης

-

Ανάλογη κατάσταση προβλεπόμενη σε εθνικές νομοθετικές και κανονιστικές διατάξεις
Βρίσκεται ο οικονομικός φορέας σε οποιαδήποτε ανάλογη κατάσταση προκύπτουσα από παρόμοια διαδικασία προβλεπόμενη σε εθνικές νομοθετικές και κανονιστικές διατάξεις;

Απάντηση:

Ναι / Όχι

Παρακαλώ αναφέρετε λεπτομερείς πληροφορίες

Ευρωπαϊκό Ενιαίο Έγγραφο Σύμβασης (ΕΕΕΣ) / Τυποποιημένο Έντυπο Υπεύθυνης Δήλωσης (ΤΕΥΔ) 18

Παρακαλώ αναφέρετε λεπτομερείς πληροφορίες

-

Διευκρινίστε τους λόγους για τους οποίους, ωστόσο, μπορείτε να εκτελέσετε τη σύμβαση. Οι πληροφορίες αυτές δεν είναι απαραίτητο να παρασχεθούν εάν ο αποκλεισμός των οικονομικών φορέων στην παρούσα περίπτωση έχει καταστεί υποχρεωτικός βάσει του εφαρμοστέου εθνικού δικαίου χωρίς δυνατότητα παρέκκλισης όταν ο οικονομικός φορέας είναι, ωστόσο, σε θέση να εκτελέσει τη σύμβαση.

-

Εάν η σχετική τεκμηρίωση διατίθεται ηλεκτρονικά, αναφέρετε:

Ναι / Όχι

Διαδικτυακή Διεύθυνση

-

Επακριβή στοιχεία αναφοράς των εγγράφων

-

Αρχή ή Φορέας έκδοσης

-

Υπό αναγκαστική διαχείριση από εκκαθαριστή ή από το δικαστήριο
Τελεί ο οικονομικός φορέας υπό αναγκαστική διαχείριση από εκκαθαριστή ή από το δικαστήριο;

Απάντηση:

Ναι / Όχι

Παρακαλώ αναφέρετε λεπτομερείς πληροφορίες

-

Διευκρινίστε τους λόγους για τους οποίους, ωστόσο, μπορείτε να εκτελέσετε τη σύμβαση. Οι πληροφορίες αυτές δεν είναι απαραίτητο να παρασχεθούν εάν ο αποκλεισμός των οικονομικών φορέων στην παρούσα περίπτωση έχει καταστεί υποχρεωτικός βάσει του εφαρμοστέου εθνικού δικαίου χωρίς δυνατότητα παρέκκλισης όταν ο οικονομικός φορέας είναι, ωστόσο, σε θέση να εκτελέσει τη σύμβαση.

-

Εάν η σχετική τεκμηρίωση διατίθεται ηλεκτρονικά, αναφέρετε:

Ναι / Όχι

Διαδικτυακή Διεύθυνση

-

Επακριβή στοιχεία αναφοράς των εγγράφων

-

Αρχή ή Φορέας έκδοσης

-

Αναστολή επιχειρηματικών δραστηριοτήτων

Έχουν ανασταλεί οι επιχειρηματικές δραστηριότητες του οικονομικού φορέα;

Απάντηση:

Ευρωπαϊκό Ενιαίο Έγγραφο Σύμβασης (ΕΕΕΣ) / Τυποποιημένο Έντυπο Υπεύθυνης Δήλωσης (ΤΕΥΔ) 19

Απάντηση:

Ναι / Όχι

Παρακαλώ αναφέρετε λεπτομερείς πληροφορίες

-

Διευκρινίστε τους λόγους για τους οποίους, ωστόσο, μπορείτε να εκτελέσετε τη σύμβαση. Οι πληροφορίες αυτές δεν είναι απαραίτητο να παρασχεθούν εάν ο αποκλεισμός των οικονομικών φορέων στην παρούσα περίπτωση έχει καταστεί υποχρεωτικός βάσει του εφαρμοστέου εθνικού δικαίου χωρίς δυνατότητα παρέκκλισης όταν ο οικονομικός φορέας είναι, ωστόσο, σε θέση να εκτελέσει τη σύμβαση.

-

Εάν η σχετική τεκμηρίωση διατίθεται ηλεκτρονικά, αναφέρετε:

Ναι / Όχι

Διαδικτυακή Διεύθυνση

-

Επακριβή στοιχεία αναφοράς των εγγράφων

-

Αρχή ή Φορέας έκδοσης

-

Ένοχος σοβαρού επαγγελματικού παραπτώματος

Έχει διαπράξει ο οικονομικός φορέας σοβαρό επαγγελματικό παράπτωμα;

Απάντηση:

Ναι / Όχι

Παρακαλώ αναφέρετε λεπτομερείς πληροφορίες

-

Σε περίπτωση καταδικής, ο οικονομικός φορέας έχει λάβει μέτρα που να αποδεικνύουν την αξιοπιστία του παρά την ύπαρξη σχετικού λόγου αποκλεισμού (“αυτοκάθαρση”);

Ναι / Όχι

Περιγράψτε τα μέτρα που λήφθηκαν

-

Εάν η σχετική τεκμηρίωση διατίθεται ηλεκτρονικά, αναφέρετε:

Ναι / Όχι

Διαδικτυακή Διεύθυνση

-

Επακριβή στοιχεία αναφοράς των εγγράφων

-

Αρχή ή Φορέας έκδοσης

-

Συμφωνίες με άλλους οικονομικούς φορείς με στόχο τη στρέβλωση του ανταγωνισμού

Έχει συνάψει ο οικονομικός φορέας συμφωνίες με άλλους οικονομικούς φορείς με

Ευρωπαϊκό Ενιαίο Έγγραφο Σύμβασης (ΕΕΕΣ) / Τυποποιημένο Έντυπο Υπεύθυνης Δήλωσης (ΤΕΥΔ) 20

Έχει συνάψει ο οικονομικός φορέας συμφωνίες με άλλους οικονομικούς φορείς με

σκοπό τη στρέβλωση του ανταγωνισμού;

Απάντηση:

Ναι / Όχι

Παρακαλώ αναφέρετε λεπτομερείς πληροφορίες

-

Σε περίπτωση καταδικής, ο οικονομικός φορέας έχει λάβει μέτρα που

να αποδεικνύουν την αξιοπιστία του παρά την ύπαρξη σχετικού λόγου αποκλεισμού (“αυτοκάθαρση”);

Ναι / Όχι

Περιγράψτε τα μέτρα που λήφθηκαν

-

Εάν η σχετική τεκμηρίωση διατίθεται ηλεκτρονικά, αναφέρετε:

Ναι / Όχι

Διαδικτυακή Διεύθυνση

-

Επακριβή στοιχεία αναφοράς των εγγράφων

-

Αρχή ή Φορέας έκδοσης

-

Σύγκρουση συμφερόντων λόγω της συμμετοχής του στη διαδικασία σύναψης σύμβασης
Γνωρίζει ο οικονομικός φορέας την ύπαρξη τυχόν σύγκρουσης συμφερόντων λόγω της συμμετοχής του στη διαδικασία σύναψης σύμβασης;

Απάντηση:

Ναι / Όχι

Παρακαλώ αναφέρετε λεπτομερείς πληροφορίες

-

Εάν η σχετική τεκμηρίωση διατίθεται ηλεκτρονικά, αναφέρετε:

Ναι / Όχι

Διαδικτυακή Διεύθυνση

-

Επακριβή στοιχεία αναφοράς των εγγράφων

-

Αρχή ή Φορέας έκδοσης

-

Παροχή συμβουλών ή εμπλοκή στην προετοιμασία της διαδικασίας σύναψης της σύμβασης

Έχει παράσχει ο οικονομικός φορέας ή επιχείρηση συνδεδεμένη με αυτόν συμβουλές στην αναθέτουσα αρχή ή στον αναθέτοντα φορέα ή έχει με άλλο τρόπο εμπλακεί στην προετοιμασία της διαδικασίας σύναψης της σύμβασης;

Απάντηση:

Ευρωπαϊκό Ενιαίο Έγγραφο Σύμβασης (ΕΕΕΣ) / Τυποποιημένο Έντυπο Υπεύθυνης Δήλωσης (ΤΕΥΔ) 21

Απάντηση:

Ναι / Όχι

Παρακαλώ αναφέρετε λεπτομερείς πληροφορίες

-

Εάν η σχετική τεκμηρίωση διατίθεται ηλεκτρονικά, αναφέρετε:

Ναι / Όχι

Διαδικτυακή Διεύθυνση

-

Επακριβή στοιχεία αναφοράς των εγγράφων

-

Αρχή ή Φορέας έκδοσης

-

Πρόωρη καταγγελία, αποζημιώσεις ή άλλες παρόμοιες κυρώσεις

Έχει υποστεί ο οικονομικός φορέας πρόωρη καταγγελία προηγούμενης δημόσιας σύμβασης, προηγούμενης σύμβασης με αναθέτοντα φορέα ή προηγούμενης σύμβασης παραχώρησης, ή επιβολή αποζημιώσεων ή άλλων παρόμοιων κυρώσεων σε σχέση με την εν λόγω προηγούμενη σύμβαση;

Απάντηση:

Ναι / Όχι

Παρακαλώ αναφέρετε λεπτομερείς πληροφορίες

-

Σε περίπτωση καταδικής, ο οικονομικός φορέας έχει λάβει μέτρα που να αποδεικνύουν την αξιοπιστία του παρά την ύπαρξη σχετικού λόγου αποκλεισμού (“αυτοκάθαρση”);

Ναι / Όχι

Περιγράψτε τα μέτρα που λήφθηκαν

-

Εάν η σχετική τεκμηρίωση διατίθεται ηλεκτρονικά, αναφέρετε:

Ναι / Όχι

Διαδικτυακή Διεύθυνση

-

Επακριβή στοιχεία αναφοράς των εγγράφων

-

Αρχή ή Φορέας έκδοσης

-

Ψευδείς δηλώσεις, απόκρυψη πληροφοριών, ανικανότητα υποβολής δικαιολογητικών, απόκτηση εμπιστευτικών πληροφοριών

Ο οικονομικός φορέας επιβεβαιώνει ότι: α) έχει κριθεί ένοχος σοβαρών ψευδών

Ευρωπαϊκό Ενιαίο Έγγραφο Σύμβασης (ΕΕΕΣ) / Τυποποιημένο Έντυπο Υπεύθυνης Δήλωσης (ΤΕΥΔ) 22

Ο οικονομικός φορέας επιβεβαιώνει ότι: α) έχει κριθεί ένοχος σοβαρών ψευδών

δηλώσεων κατά την παροχή των πληροφοριών που απαιτούνται για την εξακρίβωση της απουσίας των λόγων αποκλεισμού ή την πλήρωση των κριτηρίων επιλογής, β) έχει αποκρύψει τις πληροφορίες αυτές, γ) δεν ήταν σε θέση να υποβάλει, χωρίς καθυστέρηση, τα δικαιολογητικά που απαιτούνται από την αναθέτουσα αρχή ή τον αναθέτοντα φορέα, και δ) έχει επιχειρήσει να επηρεάσει με αθέμιτο τρόπο τη διαδικασία λήψης αποφάσεων της αναθέτουσας αρχής ή του αναθέτοντα φορέα, να αποκτήσει εμπιστευτικές πληροφορίες που ενδέχεται να του αποφέρουν αθέμιτο πλεονέκτημα στη διαδικασία σύναψης σύμβασης ή να παράσχει εξ αμελείας παραπλανητικές πληροφορίες που ενδέχεται να επηρεάσουν ουσιωδώς τις αποφάσεις που αφορούν τον αποκλεισμό, την επιλογή ή την ανάθεση;

Απάντηση:

Ναι / Όχι

Εάν η σχετική τεκμηρίωση διατίθεται ηλεκτρονικά, αναφέρετε:

Ναι / Όχι

Διαδικτυακή Διεύθυνση

-

Επακριβή στοιχεία αναφοράς των εγγράφων

-

Αρχή ή Φορέας έκδοσης

-

Μέρος IV: Κριτήρια επιλογής

α: Γενική ένδειξη για όλα τα κριτήρια επιλογής

Όσον αφορά τα κριτήρια επιλογής (ενότητα α ή ενότητες Α έως Δ του παρόντος μέρους), ο οικονομικός φορέας δηλώνει ότι:

Πληροί όλα τα απαιτούμενα κριτήρια επιλογής

Απάντηση:

Ναι

Ευρωπαϊκό Ενιαίο Έγγραφο Σύμβασης (ΕΕΕΣ) / Τυποποιημένο Έντυπο Υπεύθυνης Δήλωσης (ΤΕΥΔ) 23

Λήξη

Μέρος VI: Τελικές δηλώσεις

Ο κάτωθι υπογεγραμμένος, δηλώνω επισήμως ότι τα στοιχεία που έχω αναφέρει σύμφωνα με τα μέρη II έως V ανωτέρω είναι ακριβή και ορθά και ότι έχω πλήρη επίγνωση των συνεπειών σε περίπτωση σοβαρών ψευδών δηλώσεων.

Ο κάτωθι υπογεγραμμένος, δηλώνω επισήμως ότι είμαι σε θέση, κατόπιν αιτήματος και χωρίς καθυστέρηση, να προσκομίσω τα πιστοποιητικά και τις λοιπές μορφές αποδεικτικών εγγράφων που αναφέρονται, εκτός εάν:

α) Η αναθέτουσα αρχή ή ο αναθέτων φορέας έχει τη δυνατότητα να λάβει τα σχετικά δικαιολογητικά απευθείας με πρόσβαση σε εθνική βάση δεδομένων σε οποιοδήποτε κράτος μέλος αυτή διατίθεται δωρεάν [υπό την προϋπόθεση ότι ο οικονομικός φορέας έχει παράσχει τις απαραίτητες πληροφορίες (διαδικτυακή διεύθυνση, αρχή ή φορέα έκδοσης, επακριβή στοιχεία αναφοράς των εγγράφων) που παρέχουν τη δυνατότητα στην αναθέτουσα αρχή ή στον αναθέτοντα φορέα να το πράξει] ή

β) Από τις 18 Οκτωβρίου 2018 το αργότερο (ανάλογα με την εθνική εφαρμογή του άρθρου 59 παράγραφος 5 δεύτερο εδάφιο της οδηγίας 2014/24/ΕΕ), η αναθέτουσα αρχή

ή ο αναθέτων φορέας έχουν ήδη στην κατοχή τους τα σχετικά έγγραφα.

Ο κάτωθι υπογεγραμμένος δίδω επισήμως τη συγκατάθεσή μου στην αναθέτουσα αρχή ή τον αναθέτοντα φορέα, όπως καθορίζεται στο Μέρος I, ενότητα Α, προκειμένου να αποκτήσει πρόσβαση σε δικαιολογητικά των πληροφοριών που έχουν υποβληθεί στο Μέρος III και το Μέρος IV του παρόντος Ευρωπαϊκού Ενιαίου Εγγράφου Σύμβασης για τους σκοπούς της διαδικασίας σύναψης σύμβασης, όπως καθορίζεται στο Μέρος I.

Ημερομηνία, τόπος και, όπου ζητείται ή απαιτείται, υπογραφή(-ές):

Ημερομηνία

Τόπος

Υπογραφή__